

ЗОЛОТЫЕ ЗВЕЗДЫ КУРЯН

ЗОЛОТЫЕ
Звезды Курян



ГЕРОЯМ КУРЯНАМ

АДМИНИСТРАЦИЯ КУРСКОЙ ОБЛАСТИ

Посвящается 75-летию Победы
в Великой Отечественной войне
1941–1945 гг.

ЗОЛОТЫЕ ЗВЁЗДЫ КУРЯН

КРАТКИЙ БИОГРАФИЧЕСКИЙ СПРАВОЧНИК



КУРСК 2019

ББК 63.3(2Рос-4Кус)6-8я222+63.3(2Рос-4Кус)622,88я222
З-81

Золотые звёзды курян: Краткий биографический справочник / ред. колл.: Р. В. Старовойт (руководитель) [и др.]; Курский государственный университет. – Курск: ООО «Планета+», 2019. – 280 с.: портр.– ISBN 978-5-88313-933-7

РЕДАКЦИОННАЯ КОЛЛЕГИЯ:

Р. В. Старовойт (руководитель), **Ю. П. Князев** (зам. руководителя), **И. П. Цуканов** (зам. руководителя), **В. В. Коровин** (научный редактор), **А. Н. Манжосов** (зам. научного редактора), **В. Л. Богданов**, **М. А. Булатов**, **Г. В. Ветрова, Е. А. Гончарова, Н. А. Елагина, А. Ю. Золотухин, С. А. Котляров, И. В. Лоташова, Д. В. Михайлов, В. А. Родионов, В. В. Сундуков, А. С. Травина, В. И. Хондарь, И. В. Черкашин.**

СОСТАВИТЕЛИ:

Е. А. Гончарова, В. В. Коровин, А. Н. Манжосов, А. В. Поварова, А. С. Травина, И. П. Цуканов, А. В. Ярошенко.

В справочнике представлены сведения о курянах, которые проявили особое мужество, отвагу, героизм на полях сражений в годы Великой Отечественной войны, при исполнении воинского долга в довоенные, послевоенные и постсоветские годы. Они были удостоены званий Героя Советского Союза, Героя Российской Федерации или награждены орденами Славы трех степеней. Это третье издание о наших земляках, прославившихся на полях сражений за свободу и независимость нашей Родины.

В справочник включены материалы о Героях Советского Союза, Героях России и полных кавалерах ордена Славы, которые родились на территории Курской области в ее нынешних границах, родились за пределами Курской области, но жили в ней в течение предвоенных лет, поселились в послевоенные годы, проживают в настоящее время или похоронены в Курской области.

Справочник ориентирован на использование в научно-исследовательской работе преподавателями, студентами и обучающимися образовательных организаций, военнослужащими, активистами патриотических объединений различной направленности, всеми, кто интересуется героическим военным прошлым своего народа.

Составители благодарят за оказание организационно-технической помощи в составлении справочника Администрацию Курской области, комитет молодежной политики и туризма Курской области, администрации муниципальных образований Курской области, Государственный архив Курской области, Государственный архив общественно-политической истории Курской области, Курский областной краеведческий музей, Курскую областную научную библиотеку им. Н. Н. Асеева, Курский государственный университет, Юго-Западный государственный университет, Курский железнодорожный техникум, муниципальные органы управления образованием и культурой, муниципальные архивы, районные и школьные музеи Курской области, родственников героев.

Справочник печатается в соответствии с распоряжениями губернатора Курской области № 148-рг от 31 мая 2018 г. и № 402-рг от 15 ноября 2019 г.

ISBN 978-5-88313-933-7

© Составители, 2019
© Курский государственный университет, 2019
© Макет, оформление – ООО «Планета+», 2019

Обращение к читателям Героя Советского Союза, Почетного гражданина Курской области, Почетного гражданина города Курска Михаила Алексеевича БУЛАТОВА

Дорогие читатели, дети мирного времени, россияне XXI века!

Эта книга – документальное повествование о наших земляках, защитниках Отечества, удостоенных за свои заслуги высшей степени отличия – звания Героя Советского Союза. Многих из тех, чьи жизнеописания вы прочтете на этих страницах, мне посчастливилось знать лично, сотрудничать в ветеранских организациях. Но никогда не пришлось услышать от кого-либо из товарищей, отмеченных медалью «Золотая Звезда», слов вроде «мой подвиг» или «мой геройский поступок». Хотя в каждом наградном листе, направляемом в Президиум Верховного Совета СССР, так и было написано: «личный боевой подвиг». Мне очень хочется донести до вас, к счастью, не заставших войны, очень важную для меня мысль: на фронте мы не «геройствовали», а просто выполняли свою обыкновенную армейскую работу. Среди саперов, например, кто мост наводил, кто минное поле устанавливал на путях наступления или возможного прорыва… Все находились в одинаковой опасности. Обыденный труд, только с ощущением огромной ответственности.

Но как восхищали мальчишек и 1930-х годов, и меня в том числе, свершения героев-летчиков и летчиц, папанинцев! Помню 1934 год, спасение челюскинцев со льдины. Событие всколыхнуло всю страну, от мала до велика. Моя семья в это время жила в Узбекистане, в Каракалпакской Автономной Республике. Мои старшие братья участвовали в школьных собраниях, посвященных Анатолию Ляпидевскому и его товарищам по эпопее. Позднее Валерий Чкалов, Михаил Громов, Валентина Гризодубова с их удивительными перелетами были окружены почитанием всего народа, люди гордились, что живут с ними в одно время и в одном Союзе. Что же до медали «Золотая Звезда», мне впервые довелось увидеть ее уже в комсомольскую пору, в газетах после боев в 1938 году на озере Хасан, а в 1939-м – на реке Халхин-Гол. Еще чаще мы, молодые люди, встречали сообщения о награжденных в финскую кампанию. В 1939 году мой брат Василий Алексеевич был призван в Красную Армию, тяжело ранен в боях с финнами, ему пришлось пробыть в госпитале полгода после окончания «той войны незнаменитой». Вернувшись инвалидом, он возглавил затем управление связи Каракалпакской АССР. Старший брат Александр Алексеевич служил на Дальнем Востоке вплоть до разгрома Квантунской армии Японии в 1945 году. И все эти военные события накануне Великой Отечественной, которые я упомянул, в памяти нашей семьи очень ярко отложились.

…В 1942 году настал и мой час защищать Родину. Среди сверстников были каракалпаки, узбеки, казахи, русские, – словом, советские парни разных национальностей. Нас, новобранцев, направили в Орловское пехотное училище. Конечно, оно тогда находилось не в оккупированном Орле, а в эвакуации, в туркменском городе Чарджоу. Моего отца, Алексея Филипповича, 1898 года рождения, тоже призвали, – в Трудовую армию, выполнявшую различные работы,



непосредственно не связанные с боями, но все же имевшие важнейшее значение для обороноспособности Родины. И дисциплина там была военной.

И вот, повторюсь, когда я был курсантом училища, а затем сапером в действующей армии, не было и мечты такой: «Вот бы стать Героем». Жили мы одним днем. Нас непрерывно учили военному делу, даже по ночам и походы были, и стрельбы… В это время шли страшные бои на Волге, а первым нашим полем боя стала Курская дуга. Пока не настала поворотная ночь 5 июля 1943 года, у нас были и учения, были и награждения однополчан, прибывших после Сталинграда. Были торжественные построения всем полком на лесных полянах, в том числе и у нас в саперном батальоне. И опять же не о наградах думали мы, необстрелянные красноармейцы, одна мысль горела в нас: быть всем вместе и вести себя по-товарищески. Солдатский долг, человеческая совесть побуждали к этому. Дружба всегда была на высоте, мы не ведали национальной розни: до самого Кенигсберга со мной в саперном батальоне, в одной роте воевал школьный товарищ, сын татарского народа Равкат Фазылбаев. А как нас, новичков, опекали опытные бойцы! Мы были им бесконечно благодарны. И служба в годы войны, со всеми ее тяготами и лишениями, была для нашего поколения не тягостью, а, пусть это и прозвучит громко, священной обязанностью.

…Пришла Победа. Еще не один десяток лет мне выпало нести армейскую службу в самых разных уголках: и на Курильских островах, и в архангельской тайге, и в Западной группе войск в ГДР. И везде мы, военные, были уважаемы своим народом. Я очень доволен своей армейской судьбой. Армия меня ничем не обидела. Мы научились ценить дружбу. И сегодня я счастлив, видя, как россияне гордятся армией!

Записал П.А. Рыжков

ВЫСОТЫ МУЖЕСТВА И ДОБЛЕСТИ КУРЯН

Уважаемые читатели!

В мае 2020 г. во всем мире будут отмечать 75-летний юбилей Победы в Великой Отечественной войне. 8 июля 2019 г. в честь этого события Президент РФ В. В. Путин подписал Указ № 327 «О проведении в Российской Федерации Года памяти и славы».

Эта война принесла нашему народу неисчислимые страдания, унесла миллионы человеческих жизней. Она стала проверкой на прочность и верность долгу, временем массового героизма, проявления исключительных образцов мужества и отваги вплоть до самопожертвования. Таких, кто ничего не пожалел для защиты Родины, были миллионы, и среди них в первых рядах те, кто удостоен звания Героя Советского Союза и полные кавалеры ордена Славы.

Звание Героя Советского Союза в СССР с 1934 по 1991 г. было высшей степенью отличия за личные или коллективные заслуги перед государством, связанные с совершением геройского подвига. Оно было учреждено постановлением ЦИК СССР от 16 апреля 1934 года. В соответствии с этим постановлением Героям Советского Союза выдавалась особая грамота. С 1936 года, кроме грамоты таким лицам стали вручать орден Ленина. Указом Президиума Верховного Совета СССР от 1 августа 1939 года был учрежден дополнительный знак отличия для Героев Советского Союза – медаль «Золотая Звезда». Всего с апреля 1934 по декабрь 1991 гг. звания Героя Советского Союза были удостоены 12776 человек, из них 154 человека получили это звание дважды, 3 – трижды, а Маршалы Советского Союза Л. И. Брежнев и Г. К. Жуков четырежды отмечены этим высоким званием [1].

Первыми Героями Советского Союза стали летчики А. В. Ляпидевский, С. А. Леваневский, В. С. Молоков, Н. П. Каманин, М. Т. Слепнев, М. В. Водопьянов, И. В. Доронин. Этого звания они были удостоены 20 апреля 1934 года за работу по спасению героического экипажа парохода «Челюскин», который в середине февраля 1934 года в Чукотском море был раздавлен льдами.

Героями Советского Союза стали особо отличившиеся при оказании интернациональной помощи республиканской Испании в ее борьбе с фашистскими мятежниками, в боях с японскими захватчиками у озера Хасан в 1938 году и на реке Халхин-Гол в 1939 году, в войне с Финляндией в декабре 1939 – марте 1940 годов. Всего с апреля 1934 по июнь 1941 гг. в СССР звания Героя Советского Союза были удостоены 626 человек [2].

Общее число Героев Советского Союза: воинов армии и флота, партизан и подпольщиков, получивших это звание в Великой Отечественной войне, в том числе и тех, чьи представления были реализованы в послевоенные годы, составило 11694 человека. За мужество и стойкость, проявленные советскими военнослужащими в боях в Афганистане, званием Героя Советского Союза было отмечено 87 человек. 84 летчика-космонавта СССР были удостоены высших воинских степеней отличия, из них 35 стали дважды Героями Советского Союза [3].

В славной когорте Героев Советского Союза видное место занимают куряне. Это звание было присвоено:

– в довоенные годы 14 человекам (в том числе А. П. Сироткину, поселившемуся в Курской области после окончания Великой Отечественной войны);

– за подвиги в Великой Отечественной войне – 246 человекам (в том числе 17, поселившимся в области после войны);

– за подвиги в послевоенные годы было отмечено четыре человека (в том числе А. В. Руцкой – уроженец другого региона).

Среди курян, удостоенных звания Героя Советского Союза, в основном, была молодежь. Больше всего Героев из числа уроженцев области проживали и воспитывались в Курске (17), в районах: Дмитриевском (15), Золотухинском (14), Медвенском (13), Хомутовском (12), Кореневском (11) человек.

Первым курянином, удостоенным звания Героя Советского Союза, стал летчик-истребитель, старший лейтенант Владимир Михайлович Бочаров (с двух лет живший в г. Курске). Это звание было присвоено ему посмертно постановлением ЦИК СССР 31 декабря 1936 года за мужество, проявленное в воздушных боях при защите республиканской Испании от фашистских мятежников. За героизм, проявленный в войне в Испании, удостоен звания Героя Советского Союза и уроженец Медвенского района капитан Павел Терентьевич Коробков.

В июле 1937 года японские милитаристы напали на Китай. В национально-освободительной войне против агрессоров китайскому народу оказал помощь СССР. Туда прибыли советские добровольцы: военные советники и специалисты, в том числе летчики. Среди них был капитан А. С. Благовещенский. В ноябре 1938 года Указом Президиума Верховного Совета СССР ему было присвоено звание Героя Советского Союза.

В мае 1939 года агрессии японских милитаристов подверглась Монгольская Народная Республика. Японские войска вторглись на ее территорию в районе реки Халхин-Гол. В соответствии с договором о взаимной помощи СССР оказал Монголии военную помощь. В боях, завершившихся в сентябре 1939 года разгромом японских войск, отличились куряне: командир танка 11-й танковой бригады Мефодий Михайлович Козлитин и командир артиллерийской батареи Леонид Михайлович Воеводин. В 1939 году им присвоено звание Героя Советского Союза.

9 курян (А. И. Андриянов, Б. С. Долгий, Г. В. Кузякин, И. Г. Романенко, Ф. И. Рябыкин, Н. А. Сухих, М. Ф. Ушаков, В. М. Фролов, А. П. Сироткин) получили Золотые Звезды Героев за подвиги, совершенные в войне с Финляндией (1939–1940 гг.).

Тяжелым испытанием для советского народа явилась Великая Отечественная война. Наряду с другими фактами об этом свидетельствует и численность Героев Советского Союза, которым за подвиги в годы войны присвоено это звание. Численность курян-Героев составляет около 2% от общего количества Героев Советского Союза, удостоенных звания за героизм, проявленный в годы войны.

Количество курян-Героев по трем периодам Великой Отечественной войны распределилось следующим образом. За подвиги в первый период войны (22 июня 1941 г. – 18 ноября 1942 г.) это звание было присвоено 8 курянам, во второй период (19 ноября 1942 г. – конец декабря 1943 г.) – 98, в третий период (январь 1944 г. – май 1945 г.) – 97 человекам. За героизм, проявленный в войне с Японией (с 9 августа по 2 сентября 1945 г.), стали Героями Советского Союза два курянина.

Первым из курян в годы Великой Отечественной войны был удостоен звания Героя Советского Союза танкист Федор Николаевич Самохвалов из Хомутовского района. Ему оно было присвоено посмертно 27 декабря 1941 года.

Героизм советских летчиков в годы войны 1941–1945 годов ярко проявился в совершении воздушных таранов вражеских самолетов. Среди таких летчиков была единственная женщина старший лейтенант Екатерина Ивановна Зеленко (жила в Курске в 1916–1932 гг.). 12 сентября 1941 года при выполнении боевого задания ее самолет был атакован семью вражескими самолетами. Приняв бой, Е. Зеленко огнем пулемета сбила один самолет, а затем таранила второй. Но ее самолет, объятый пламенем, упал на землю. 31 декабря 1941 года она посмертно была награждена орденом Ленина. 5 мая 1990 года Указом Президента СССР Е. И. Зеленко было присвоено звание Героя Советского Союза.

В 1944 году фашистские самолеты таранили куряне–летчики Евгений Александрович Азаров и Николай Иванович Леонов, причем оба остались живыми. Позднее они стали Героями Советского Союза. Горящий самолёт направил в колонну вражеских войск экипаж бомбардировщика, в котором воевал уроженец Тимского района Семён Кириллович Косинов. Всем 3 членам экипажа 16 января 1942 г. было посмертно присвоено звание Героя Советского Союза

Не забыто имя рядового Александра Матросова, который 27 февраля 1943 года закрыл в ходе боя телом амбразуру вражеского дзота. У Александра Матросова были предшественники и последователи в совершении подобных подвигов. По современным данным их насчитывается 405 человек. В их числе – 6 курян. Двум из них: гвардии рядовым Алексею Максимовичу Ломакину и Николаю Григорьевичу Пигореву посмертно было присвоено звание Героя Советского Союза.

Великими сражениями Отечественной войны стали Московская, Сталинградская и Курская битвы. За подвиги в Сталинградской битве были удостоены звания Героя Советского Союза пехотинцы М. С. Диасамидзе, М. А. Кузнецов, танкисты Н. А. Вялых, И. И. Корольков, летчик В. Ф. Башкиров.

Летом 1943 года курская земля оказалась в эпицентре сражения, завершившего коренной перелом в ходе Великой Отечественной войны – Курской битвы (5 июля – 23 августа 1943 гг.). За подвиги, совершенные в ее ходе, 9 курянам присвоено звание Героя Советского Союза. Это пехотинцы Н. Г. Видулин, А. М. Ломакин, артиллеристы Ф. П. Агеев, А. П. Лосев, И. И. Морозов, И. Е. Сонин, танкист И. А. Конорев, летчики А. Е. Боровых и Н. С. Сивцов.

После победы на Курской дуге Красная Армия развернула наступление на юго-западном и западном стратегическом направлениях. На западном направлении советские войска освободили от оккупантов Смоленскую область и вступили на территорию Белоруссии. С конца августа 1943 года проводилась битва за Днепр, победа в которой позволила закрепить коренной перелом в ходе войны. В последней декаде сентября 1943 года советские войска, освободив всю левобережную Украину, форсировали Днепр, расширив плацдарм на правом берегу реки. 2438 солдат, сержантов, офицеров и генералов, отличившихся в битве за Днепр, были удостоены звания Героя Советского Союза [4]. В их числе было 79 курян (из них 5 человек поселились в Курской области после войны).

В 1944 году Красная Армия провела 12 стратегических наступательных операций. Была освобождена вся территория Советского Союза и началось освобождение порабощенных германским фашизмом стран Восточной и Центральной Европы. 57 курян особо отличились в них, за что им было присвоено звание Героя Советского Союза.

Статус Героя Советского Союза предусматривал присвоение этого звания как за индивидуальные, так и коллективные заслуги перед государством, связанные с совершением геройского подвига. Среди взвода гвардейцев-широнинцев, 2 марта 1943 г. остановивших немецкие танки около села Тарановка Харьковской области, был уроженец Тимского района Иван Матвеевич Чертенков. 25 человек из этого взвода были удостоены звания Героя Советского Союза. Выдающимся подвигом стали героические действия 68 воинов – участников Николаевского десанта. В ночь на 26 марта 1944 года они высадились в порту Николаева. Приковав к себе часть неприятельских сил, десантники помогли наступавшим советским войскам овладеть городом. В составе десанта были куряне: старший лейтенант Константин Фёдорович Ольшанский (жил в г. Курске в 1934–1936 гг.) – командир десантного отряда и уроженец Курчатовского района, морской пехотинец младший сержант Павел Петрович Артемов. Оба они погибли в этих боях. Всем участникам героического десанта в 1945 г. было присвоено звание Героя Советского Союза.

В Берлинской стратегической наступательной операции, проводившейся с 16 апреля по 8 мая 1945 года, отличились матросы Днепровской военной флотилии Николай Артёмович Баранов и Владимир Васильевич Черинов. В ходе уличных боев в Берлине под ураганным огнем противника они переправили сотни бойцов на западный берег реки Шпрее в центре Берлина, и способствовали успеху воинов, штурмовавших столицу Германии. За героизм, проявленный в ходе Берлинской операции, звания Героя Советского Союза были удостоены 8 курян.

Из общего количества курян, ставших в годы Великой Отечественной войны Героями Советского Союза, двое удостоены этого звания дважды: летчики майоры Андрей Егорович Боровых и Григорий Михайлович Мыльников.

Уроженцы Курской области В. П. Гладилин и П. К. Меснянкин, удостоенные звания Героя Советского Союза в годы Великой Отечественной войны, Указами Президиума Верховного Совета СССР от 4 июля 1949 г. и 16 июня 1962 г. были лишены этого звания.

В послевоенные годы за геройство, проявленное при выполнении заданий командования, удостоены звания Героя Советского Союза четыре курянина: командир подводной лодки капитан 2-го ранга В. Б. Бессонов, танкист подполковник Н. И. Евсеев, летчики полковники В. А. Иванов и А. В. Руцкой (в течение нескольких лет жил в Курске).

Из общего числа курян – Героев Советского Союза погибли, умерли от ран и пропали без вести 87 человек. Из числа вернувшихся с Великой Отечественной войны в настоящее время в живых остались лишь двое: уроженец Медвенского района Николай Ефимович Оловянников (проживает в Москве) и почетный гражданин города Курска и Курской области Михаил Алексеевич Булатов, который с 1957 года проживает в Курске.

Законом РФ от 20 марта 1992 г. учреждено звание Героя Российской Федерации. С 1992 по ноябрь 2019 года в Российской Федерации званием Героя РФ были отмечены 1109 человек, из них 484 – удостоены им посмертно.

Среди уроженцев или проживавших на территории Курской области 7 Героев Российской Федерации. Пятерым из них – летчикам В. П. Клыкову, В. С. Оськину, командиру десантного батальона С. В. Костину, бойцу ОМОНа А. А. Хмелевскому и ученому-ядерщику В. А. Легасову это звание было присвоено

посмертно. Лейтенант Виктор Павлович Клыков был награжден за подвиг, совершенный в годы Великой Отечественной войны.

В одном ряду с Героями Советского Союза находятся полные кавалеры ордена Славы. Орден был учрежден Указом Президиума Верховного Совета СССР от 8 ноября 1943 года. Особенность этого ордена заключается в том, что им награждались лица рядового и сержантского состава Красной Армии, а в авиации те, кто имел звание младшего лейтенанта. Награждение орденом осуществлялось последовательно: сначала орденом Славы 3-й степени, затем – 2-й степени и наконец – 1-й степени. Орденом Славы 1-й степени награждал лишь Президиум Верховного Совета СССР. От имени Президиума Верховного Совета СССР имели право наградить орденом Славы 3-й и 2-й степени командиры корпусов и дивизий. Награжденных орденом Славы всех трех степеней именуют полными кавалерами ордена Славы.

Всего орденом Славы трех степеней были награждены 2645 человека [5] Среди них 61 курянин. Полными кавалерами ордена Славы стали в 1945–1946 гг. 53 человека. В последующие годы, в результате перенаграждений по Указам Президиума Верховного Совета СССР, их число увеличилось еще на 8 человек. Из числа наших земляков-кавалеров больше всего уроженцев Курска – 5, Горшеченского – 5, Солнцевского – 5, Рыльского – 5, Медвенского – 4, Суджанского – 4, Черемисиновского – 4 районов.

Первым из курян орден Славы 3-й степени 5 декабря 1943 года получил уроженец Горшеченского района сапер младший сержант Иван Тихонович Булгаков. 6 марта 1944 года его наградили орденом Славы 2-й степени, а 24 марта 1945 года – орденом Славы 1-й степени.

24 марта 1945 года Президиум Верховного Совета СССР наградил орденами Славы 1-й степени еще семерых курян: И. Т. Берлова (Конышевский район), В. Г. Бурцева (Солнцевский район), А. П. Ветчинкина (г. Курск), Н. Е. Ермакова (Черемисиновский район), А. И. Малышева (Медвенский район), Н. А. Решетова (Хомутовский район), В. Г. Шинкаренко (Беловский район),

Из курян-полных кавалеров ордена Славы погибли и умерли от ран в годы Великой Отечественной войны 5 человек.

Подвиги курян – Героев Советского Союза, Героев Российской Федерации и полных кавалеров ордена Славы увековечены в названиях улиц, площадей, школ. В их честь установлены мемориальные доски, памятные знаки, бюсты. На стеле «Героям-курянам» на Красной площади города Курска, горожане и гости Курского края могут увидеть имена 267 Героев Советского Союза, 61 полных кавалеров ордена Славы и 7 Героев Российской Федерации.

Историко-биографический справочник «Золотые звезды курян» является третьим изданием, посвященным уроженцам и жителям Курской области, отмеченным высшими воинскими знаками отличия: Героя Советского Союза, Героя Российской Федерации или орденами Славы трех степеней.

Справочник состоит из пяти разделов. В первый раздел включены материалы о 232 Героях Советского Союза, родившихся в современных (с января 1954 года) границах Курской области. Фамилии 186 уроженцев Курской области из районов, отошедших в 1944 и 1954 годах к Орловской, Липецкой и Белгородской областям, как и в прежние два издания, включены не были.

Во второй раздел настоящего справочника внесены документальные материалы о 38 Героях Советского Союза не уроженцах Курской области, живущих, проживавших, работавших или проходивших воинскую службу в городах и районах, ныне входящих в Курскую область. Они впоследствии сменили места жительства или умерли в различных городах и населенных пунктах Российской Федерации и ближнего зарубежья. В раздел не включены Герои Советского Союза, воевавшие на территории Курской области.

Третий раздел включает сведения о 58 Героях Советского Союза, захороненных в населенных пунктах Курской области. Из них 39 погибли в боях в 1941–1943 гг [6], их биографии впервые публикуются в справочнике, остальные жили и умерли на территории области.

В четвертом разделе справочника представлены документальные сведения о 61 курянине – полном кавалере орденов Славы. 58 из них – уроженцы Курской области, трое – Н. Г. Губин, А. У. Ковалев и И. С. Липилин проживали в населенных пунктах Курской области, где и были похоронены [7]. Всего на территории Курской области захоронены 28 полных кавалеров ордена Славы.

Пятый раздел справочника посвящен 7 Героям Российской Федерации. Они родились или проживали на территории Курской области в послевоенные годы, двое из них С. В. Костин и А. А. Хмелевской похоронены на малой родине, их биографии также впервые публикуются в справочнике.

Составители справочника отмечают, что документальные сведения, посвященные Героям Советского Союза, Героям Российской Федерации и полным кавалерам ордена Славы, включенные в издание, были получены при изучении фондов Центрального архива Министерства Обороны РФ, Центрального государственного военно-морского архива (г. Санкт-Петербург), Государственного архива Курской области, Государственного архива общественно-политической истории Курской области, Курского областного краеведческого музея. Они были дополнены сведениями биографического характера, ранее опубликованными в различных изданиях, а также материалами районных архивов, районных краеведческих и школьных музеев и полученными от родственников.

При подготовке справочника «Золотые звезды курян» (Курск, 2019) составителями учитывался как положительный, так и отрицательный опыт работы над ранее вышедшими книгами «Золотые звезды курян» (Воронеж, 1966) и «Звезды славы боевой» (Курск, 1995). По сравнению с ними сведения о земляках были существенно расширены, а также уточнены их довоенные и послевоенные биографии, даты и места захоронений.

Составители справочника отмечают, что даты рождения Героев Советского Союза, полных кавалеров ордена Славы даны по новому стилю (утвержденному 1 февраля 1918 г.), места рождения даны по современному территориальному (районному) делению Курской области. Места рождения Героев, проживавших, работавших или служивших на курской земле, приводятся в большинстве случаев по современному административно-территориальному делению Российской Федерации и других республик, образовавшихся на постсоветском пространстве.

В некоторых случаях составителям справочника и сотрудникам Главного Управления кадров Министерства Обороны РФ не удалось установить точных сведений о дате рождения Героев Советского Союза.

В процессе работы над справочником составителям приходилось сталкиваться с фактами неверного указания мест захоронений отдельных Героев Советского Союза и полных кавалеров ордена Славы, отсутствия сведений о памятных знаках на местах их последнего упокоения.

Настоящее издание содержит немало исторических находок и открытий, важных как для региональной исторической науки, так и для дальнейших краеведческих исследований. Приведем несколько примеров. Так, благодаря сотрудничеству с курским краеведом Ю. В. Дегтяревым, в настоящем справочнике появились точные даты рождения Героев Советского Союза И. П. Канищева (ранее ошибочно писалось Конищев) – 4 июня 1924 года и С. В. Сыромятникова – 4 мая 1921 года. Благодаря курским историкам и архивистам удалось уточнить дату и место рождения Героя Советского Союза П. Ф. Ситникова – 15(28) июня 1915 г.[8] (а не 1914, как указано ранее во всех справочниках).

Поисковый отряд школы № 4 города Курска передал редколлегии справочника сведения о точной дате рождения Героя Советского Союза И. Ф. Минакова – 5 сентября 1921 г. Она была найдена в его документах, которые были отданы в школьный музей родственниками Героя. Поисковики дополнили сведения и о другом Герое, учившемся до войны в школе № 4 – Николае Григорьевиче Пигореве, погибшем в марте 1944 г. в боях на Украине.

В результате исследовательской работы старшего научного сотрудника ГАКО Т. Н. Потаскаевой были установлены даты рождения Героев Советского Союза Д. П. Боенко (с. Комаровка Рыльского уезда) – 10 (23) марта 1917 года и М. В. Уколова (д. Новоселовка, ныне с. Уколово Золотухинского района) – 7 (20) ноября 1917 года [9].

В результате кропотливой работы с материалами сайтов Центрального архива Министерства обороны РФ «Мемориал», «Подвиг народа» и «Память народа» в справочнике появились уточненная дата смерти Героя Советского Союза А. Ф. Симоненко, умершего от ран в военном госпитале 24 марта 1945 г., материалы о судьбе Героя Советского Союза М. Ф. Ушакова, погибшего в октябре 1942 г. в немецко-фашистском плену. Также уточнены сведения о местах захоронения Героев Советского Союза: Б. С. Долгого (поселок Каменка, Выборгский район, Ленинградская обл.), Е. М. Завелицкого (район Белгорода, могила у перекрестка дорог на Шебекино и Корочу), В. Г. Кошелева (поселок Большаково, Славский район, Калининградская обл.), А. М. Ломакина (Кривцовский мемориал, Болховский район, Орловская обл.), Е. В. Малых (Кутузовский мемориал, г. Болеславец, Польша), П. П. Нефедова (поселок Дымер, Вышгородский район, Киевская обл., Украина), В. Р. Щетинина (г. Штурово, Словакия) и других.

В настоящем издании, благодаря изученным материалам Белгородской энциклопедии, составителям удалось избежать досадных ошибок в указаниях мест рождения Героев Советского Союза П. Д. Жученко (сл. Чернянка, Чернянский район, Белгородская обл.), С. М. Остащенко (с. Белое, Белгородский район, Белгородская обл.), В. М. Тимченко (с. Бобрава, Ракитянский район, Белгородская обл.) [10].

В результате проверки по личному делу Героя Советского Союза майора В. Н. Воропаева, проведенной профессором В. В. Коровиным в ЦА МО РФ, не подтвердились полученные от краеведов Щигровского района сведения о его рождении в с. Толубеевке Щигровского уезда. В двух анкетах, заполненных рукой Героя в разные годы, он указывает местом рождения город Севастополь.

Изучение документов объединенного архива Московской железной дороги (г. Курск) позволило дополнить сведения о послевоенной трудовой деятельности почетных железнодорожников: Героя Советского Союза Е. И. Никулина [11] и полного кавалера ордена Славы В. Г. Шкуратова [12], работавших до пенсии в Курской и Артаковской дистанциях пути Курского отделения Московской железной дороги.

Основную работу по подготовке к печати справочника «Золотые звезды курян» проделали: доктор исторических наук, профессор Юго-Западного университета В. В. Коровин; кандидаты исторических наук А. Ю. Золотухин, А. Н. Манжосов, И. П. Цуканов; активисты Центра «Поиск» А. В. Поварова, А. В. Ярошенко, Е. Н. Бутенко, сотрудники редколлегии областной Книги Памяти ветеран труда Е. А. Гончарова, Заслуженный работник культуры РФ архивист А. С. Травина.

Помощь в дополнительной проверке в объединенном архиве Московской железной дороги биографических сведений о бывших учащихся техникума Героях Советского Союза И. Е. Плеханове и А. С. Гуляеве и в компьютерной обработке материалов оказали члены военно-патриотического объединения «Наследие» Курского железнодорожного техникума студенты Иван Кауров, Дмитрий Ванин, Никита Кокорин, Алексей Мишин.

В справочнике опубликованы фотографии Героев Советского Союза, Героев России и полных кавалеров ордена Славы, отражающие разные периоды их жизни, а также фото мест их захоронения и увековеченья памяти. Фотодокументы найдены в фондах Российского государственного архива кинофотодокументов (г. Красногорск Московской обл.), Центрального архива Министерства обороны РФ (г. Подольск Московской обл.), Государственного архива Курской области, Государственного архива общественно-политической истории Курской области, Курского областного краеведческого музея, районных архивов, районных и школьных музеев Курской области и на сайтах ОБД «Мемориал» и «Герои страны».

Основную работу по подготовке библиографического списка о курянах – Героях Советского Союза, Героях России, полных кавалерах ордена Славы проделали сотрудники краеведческого отдела областной научной библиотеки им. Н. Н. Асеева Е. В. Мазнева и Е. Н. Чурилова и А. Н. Манжосов.

В статье использованы материалы И.Г. Гришкова из книги «Звезды Славы боевой»

Доктор исторических наук, профессор **В. В. КОРОВИН**,
кандидаты исторических наук
О. Н. АРГУНОВ, **А. Н. МАНЖОСОВ**, **И. П. ЦУКАНОВ**

ПРИМЕЧАНИЯ:

1. Герои Советского Союза: Краткий биографический словарь в 2-х томах. – М., 2015. Т. 1. – С. 7.
2. Там же. – С. 9.
3. Там же. – С. 11, 13.
4. Герои Советского Союза. Историко-статистический очерк. – М. 1984. – С. 92.
5. Великая Отечественная война. Энциклопедия. – Курск, 2015. – С. 485.
6. Книга Памяти. Т. 17. Часть 5 – Курск, 2017 – С. 19.
7. Герои Советского Союза. Краткий биографический словарь: в двух томах / под ред. В. П. Горемыкина. М., 2015; Кавалеры ордена Славы трех степеней /под ред. Д. С. Сухорукова. – М., 2000; Военная энциклопедия в 8 томах. – М., 1994–2004 и др.; Книга Памяти. Т. 17. Часть 5 – Курск, 2017 – С. 16–17, 19.
8. ГАКО. Ф. 217. Оп. 3. Д. 1819. Л. 69.
9. ГАКО. Ф. 217. Оп. 3. Д. 1192. Л. 84–85, Д. 17.97. Л. 30–31.
10. Белгородская энциклопедия. Изд. 3-е. Белгород, 2003. С. 160, 218, 384.
11. ОА МЖД (г. Курск). Ф. 5. Оп. 1-ЛК. Д. 13.
12. ОА МЖД (г. Курск). Ф. 25. Оп. 1-Л. Д.208.Л. 89–93.



ЦЕНТРАЛЬНЫЙ ИСПОЛНИТЕЛЬНЫЙ КОМИТЕТ СОЮЗА ССР

ПОСТАНОВЛЕНИЕ

от 16 апреля 1934 года

Центральный Исполнительный Комитет Союза ССР постановляет:

1. Установить высшую степень отличия — присвоение за личные или коллективные заслуги перед государством, связанные с совершением геройского подвига, звания Героя Советского Союза.

Председатель ЦИК Союза ССР М. КАЛИНИН
Секретарь ЦИК Союза ССР А. ЕНУКИДЗЕ

Москва, Кремль.
16 апреля 1934 г.

УКАЗ ПРЕЗИДИУМА ВЕРХОВНОГО СОВЕТА СССР

О ДОПОЛНИТЕЛЬНЫХ ЗНАКАХ ОТЛИЧИЯ ДЛЯ ГЕРОЕВ СОВЕТСКОГО СОЮЗА

от 1 августа 1939 г.

... В целях особого отличия граждан, удостоенных звания Героя Советского Союза и совершающих новые героические подвиги:

1. Учредить медаль «Золотая Звезда», имеющую форму пятиконечной звезды...

Председатель Президиума Верховного Совета СССР М. КАЛИНИН
Секретарь Президиума Верховного Совета СССР А. ГОРКИН

Москва, Кремль. 1 августа 1939 г.

УКАЗ ПРЕЗИДИУМА ВЕРХОВНОГО СОВЕТА СССР

ОБ ИЗМЕНЕНИИ СТАТЬИ УКАЗА ПРЕЗИДИУМА ВЕРХОВНОГО СОВЕТА СССР ОТ 1 АВГУСТА 1939 ГОДА «О ДОПОЛНИТЕЛЬНЫХ ЗНАКАХ ОТЛИЧИЯ ДЛЯ ГЕРОЕВ СОВЕТСКОГО СОЮЗА»

от 16 октября 1939 г.

1. Во изменение статьи 1 Указа Президиума Верховного Совета СССР от 1 августа 1939 г. «О дополнительных знаках отличия для Героев Советского Союза» наименовать медаль, вручаемую Героям Советского Союза, — медаль «Золотая Звезда»...

Председатель Президиума Верховного Совета СССР М. КАЛИНИН
Секретарь Президиума Верховного Совета СССР А. ГОРКИН

Москва, Кремль. 16 октября 1939 г.

ГЕРОИ СОВЕТСКОГО СОЮЗА,
РОДИВШИЕСЯ НА ТЕРРИТОРИИ КУРСКОЙ ОБЛАСТИ



АГЕЕВ ФИЛИПП ПАВЛОВИЧ (1910–1979)

Агеев Филипп Павлович родился 14 ноября 1910 г. в селе Правороть Горшеченского района Курской области. Образование неполное среднее. В 1932–1934 гг. работал забойщиком Метростроя в Москве, в 1934–1936 гг. служил в Красной армии, затем работал на мебельной фабрике в Нальчике Кабардино-Балкарской АССР.

В боях Великой Отечественной войны с февраля 1942 г. Участвовал в Сталинградской и Курской битвах. 6 августа 1943 г. при отражении танковой атаки противника в районе Белгорода командир огневого взвода 292-го гвардейского стрелкового полка (97-я гвардейская стрелковая дивизия, 5-я гвардейская армия, Воронежский фронт) гв. старшина Ф. П. Агеев из орудия уничтожил танк и 7 гитлеровцев. 13 августа его взвод уничтожил 2 танка, несколько пулемётных точек. Когда вышел из строя расчёт одной из пушек, Агеев подбил ещё 2 танка, действуя за наводчика. Во время боёв под Сталинградом, на Белгородском и Харьковском направлениях Ф. П. Агеев уничтожил 8 танков, 93 гитлеровца, 12 пулемётных точек.

Указом Президиума Верховного Совета СССР от 22 февраля 1944 г. гвардии старшине Агееву Филиппу Павловичу было присвоено звание Героя Советского Союза [1].



После окончания Великой Отечественной войны лейтенант Ф. П. Агеев в запасе, жил в Старом Осколе. В 1956 году переехал в Киев, где работал директором механического завода. Умер 22 сентября 1979 г. Похоронен на Байковом кладбище Киева.

Награды: ордена Ленина, Отечественной войны 1-й степени (два), медали.

Увековечен на стеле «Героям-курянам» в Курске и на Аллее Героев в Старом Осколе Белгородской области. Его именем названа улица в Белгороде.





1. ЦАМО РФ. Ф. 33. Оп. 793756. Д. 1. Л. 104.



АЗАРОВ АЛЕКСЕЙ НИКАНОРОВИЧ

(1922–2013)



Азаров Алексей Никанорович родился 24 ноября 1922 г. в деревне Лунино Железногорского района Курской области. Учился в неполной средней школе, затем окончил Дмитриевский педагогический техникум.

В Красной Армии с октября 1940 г. Незадолго до начала войны поступил на учебу в военно-авиационное училище в Мелитополе. В 1942 г. училище было расформировано, а его курсанты были направлены на пополнение действующей армии. На фронте с мая 1942 г. Участовал в боях под Ржевом, в Курской битве.

Отличился в боях за Берлин. 20 апреля 1945 г. командир батареи артиллерийского дивизиона 27-й гвардейской мотострелковой бригады (11-й гвардейский танковый корпус, 1-я гвардейская танковая армия, 1-й Белорусский фронт) гв. лейтенант А. Н. Азаров в населенном пункте Когель развернул пушки и начал расстреливать противника. Сражался 5 часов в тылу немцев, вырвался из окружения и эвакуировал всех раненых. 24 апреля 1945 г. со стрелковыми подразделениями форсировал реку Шпрее, развернул орудия на открытой огневой позиции и умело управлял огнём, отражая контратаки противника. Когда из строя выбыли два командира огневых взводов и часть расчётов, Азаров взял на себя руководство расчётами орудий. Он подбил 1 танк, уничтожил 2 орудия, 12 пулемётов, 5 автомашин и много вражеских солдат и офицеров. Плацдарм был не только удержан, но и расширен.

Указом Президиума Верховного Совета СССР от 31 мая 1945 г. гвардии лейтенанту Азарову Алексею Никаноровичу было присвоено звание Героя Советского Союза [1].

С 1946 г. лейтенант А. Н. Азаров в запасе. В 1950 г. окончил Московский юридический институт. Работал следователем прокуратуры в Москве (1950–1952). С сентября 1952 по август 1954 г. был слушателем Высшей дипломатической школы Министерства иностранных дел СССР. Работал третьим секретарем Отдела стран Америки МИД СССР (1954), сотрудником Первого Главного управления Комитета государственной безопасности при Совете Министров СССР (1954–1990). Служил вторым секретарём Посольства СССР в Израиле (1960–1965), первым секретарём посольства СССР в Ираке (1969–1973), работал в отделе Ближнего Востока МИД СССР, советником посольства СССР в Арабской Республике Египет (1973–1982). С мая 1990 г. полковник А. Н. Азаров в отставке (с дипломатической службы вышел в отставку в 1992 г.).

Умер 28 февраля 2013 г. Похоронен на Троекуровском кладбище в Москве.

Награды: ордена Ленина, Красного Знамени, Отечественной войны 1-й степени (два) и 2-й степени, Красной Звезды (два), медали, иностранные награды.

Почетный гражданин Варшавы и Железногорска Курской области (1990).

Увековечен на стеле «Героям-курянам» в Курске.

1. ЦАМО РФ. Ф. 33. Оп. 793756. Д. 1. Л. 117–118.



АЗАРОВ ЕВГЕНИЙ АЛЕКСАНДРОВИЧ (1914–1957)

Азаров Евгений Александрович родился 20 ноября 1914 г. в селе Волфино Глушковского района Курской области. Окончил 7 классов, работал учеником, затем слесарем на Теткинском сахарном заводе. Окончил тракторный техникум в городе Прокопьевске Кемеровской области.

В Красной Армии с 1935 г. Окончил 9-ю Харьковскую военную авиационную школу лётчиков и лётчиков-наблюдателей (1938). Участвовал в советско-финляндской войне 1939–1940 годов, был награжден орденом Красной Звезды. Участник Великой Отечественной войны с июня 1941 г.

21 июля 1944 г. отличился в воздушном бою в районе населённого пункта Седлище (Польша). Командир эскадрильи 19-го истребительного авиационного полка (6-я воздушная армия, 1-й Белорусский фронт) майор Е. А. Азаров на самолёте Ла-5 таранил истребитель противника, сам приземлился с парашютом. К августу 1944 г. майор Азаров совершил 339 боевых вылетов, провёл 101 воздушный бой, уничтожил 15 фашистских самолётов.

Указом Президиума Верховного Совета СССР от 19 августа 1944 г. майору Азарову Евгению Александровичу было присвоено звание Героя Советского Союза [1].

К окончанию войны Е. А. Азаров выполнил более 400 боевых вылетов, на боевом счету имел 20 воздушных побед.

С апреля 1946 г. майор Е. А. Азаров в запасе. Жил в городе Пушкино Московской области, работал ювелиром в артели инвалидов «Московский часовщик». Умер 26 января 1957 г. Похоронен в Пушкино.

Награды: ордена Ленина, Красного Знамени (три), Суворова 3-й степени, Красной Звезды, медали.

Увековечен на стеле «Героям-курянам» в Курске.

1. ЦАМО РФ. Ф. 33. Оп. 793756. Д. 1. Л. 127–129.



АЛЕКСАНДРЮК ВИКТОР ИЛЬИЧ (1922–1991)

Александрюк Виктор Ильич родился 30 сентября 1922 г. [1] в Курске. В 1940 г. окончил 10 классов школы № 7 Курска и Курский аэроклуб.

В Красной Армии с июня 1940 г. В 1941 г. окончил Чугуевскую военную авиационную школу лётчиков.

Участник Великой Отечественной войны с июня 1941 г. Воевал в составе Куйбышевского и Тульского районов ПВО, на Воронежском, 1-м Украинском и 1-м Белорусском фронтах. Участвовал в Острогожско-Россошанской, Воронежско-Касторенской, Харьковской, Проскуровско-Черновицкой, Люблин-Брестской, Варшавско-Познанской, Восточно-Померанской и Берлинской наступательных операциях.

Командир звена 176-го гвардейского истребительного авиационного полка (16-я воздушная армия, 1-й Белорусский фронт) гвардии лейтенант В. И. Александрюк к апрелю 1945 г. совершил 252 боевых вылета, в 69 воздушных боях лично сбил 15 и в группе – 4 самолета противника.

Указом Президиума Верховного Совета СССР от 29 июня 1945 г. гвардии старшему лейтенанту Александрюку Виктору Ильичу было присвоено звание Героя Советского Союза [2].

После войны служил в ВВС и авиации ПВО. С июня 1953 г. капитан В. И. Александрюк в запасе. Работал начальником автовокзала в Курске.

Умер 11 сентября 1991 г. Похоронен в Курске на Мемориале «Памяти павших в Великой Отечественной войне 1941–1945 гг.».

Награды: ордена Ленина, Красного Знамени (три), Отечественной войны 1-й степени, Красной Звезды, медали «За отвагу», «За боевые заслуги» и др.

В Курске на доме по ул. Ленина, в котором он жил, и на школе № 7, установлены мемориальные доски.

Увековечен на стеле «Героям-курянам» в Курске.



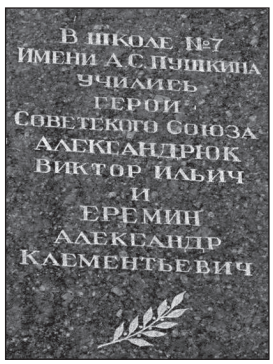

1. При призыве в армию приписал себе один год, т.к. в мае 1940 г. ему ещё не исполнилось 18 лет. По этой причине в документах значится 1921 год рождения.
2. ЦАМО РФ. Ф. 33. Оп. 793756. Д. 1. Л.208–209.



АЛИСОВ ВАСИЛИЙ АЛЕКСЕЕВИЧ

(1904–1991)

Алисов Василий Алексеевич родился 7 августа 1904 г. в деревне Нижнее Щучье (ныне село Марьино) Касторенского района Курской области. Образование начальное. Работал председателем колхоза.

В Красной Армии с марта 1942 г. Воевал в Отдельной Приморской армии, на 1-м и 2-м Белорусских фронтах. Участвовал в обороне Севастополя, в Белорусской операции, в освобождении Польши.

Стрелок 1201-го стрелкового полка (354-я стрелковая дивизия, 65-я армия, 1-й Белорусский фронт) ефрейтор В. А. Алисов отличился в июле 1944 г. в районе деревни Жерчице (Польша), взяв в плен 14 гитлеровцев. 5 сентября 1944 г. одним из первых в батальоне переправился через реку Нарев у города Сероцк, увлекая за собой бойцов. При расширении плацдарма у деревни Муравейки, отражая очередную контратаку противника, гранатами уничтожил свыше 10 вражеских солдат.



Указом Президиума Верховного Совета СССР от 24 марта 1945 г. ефрейтору Алисову Василию Алексеевичу было присвоено звание Героя Советского Союза [1].

После войны сержант В. А. Алисов был демобилизован. Работал в Успено-Раевском колхозе «Рассвет» Касторенского района Курской области. С 1985 г. проживал в семье сына в г. Воронеже. Умер 8 июля 1991 г. Похоронен в Воронеже на Юго-Западном кладбище.

Награды: ордена Ленина, Отечественной войны 1-й и 2-й степеней, Славы 3-й степени, медали «За отвагу» и др.

Увековечен на стеле «Героям-курянам» в Курске, на Аллее Героев в Касторном.

1. ЦАМО РФ. Ф.33. Оп. 793756. Д. 2. Л. 42.



АЛТУХОВ ИВАН ФИЛИППОВИЧ

(1920–1994)

Алтухов Иван Филиппович родился 8 июля 1920 г. в селе Чернянка Черемисиновского района Курской области. Получил неполное среднее образование. Работал в Черемисиновской машинно-тракторной станции.

На фронтах войны с июля 1941 г. Командир орудия 666-го артиллерийского полка (222-я стрелковая дивизия, 33-я армия, 3-й Белорусский фронт) сержант И. Ф. Алтухов отличился в Белоруссии. 23 июня 1944 г., ведя огонь прямой наводкой, поддержал форсирование и захват полком плацдарма на реках Проня и Березина. 9 августа 1944 г. в тяжелом бою юго-восточнее города Вилкавишкис (Литва) его расчет уничтожил 4 вражеских танка и бронетранспортер.

Указом Президиума Верховного Совета СССР от 21 февраля 1945 г. сержанту Алтухову Ивану Филипповичу было присвоено звание Героя Советского Союза [1].



В 1946 г. сержант Алтухов – в запасе. В 1951 г. он вновь призывается в ряды Вооруженных Сил. С 1956 капитан Алтухов – в запасе. Умер 29 августа 1994 г. Похоронен в поселке Черемисиново Курской области.

Награды: ордена Ленина, Отечественной войны 1-й и 2-й степени, медали.

Имя Героя Советского Союза И. Ф. Алтухова присвоено Черемисиновской средней школе Курской области.

Увековечен на стеле «Героям-курянам» в Курске.

1. ЦАМО РФ. Ф. 33. Оп. 793756. Д. 2. Л. 56–57.



АНДРИЯНОВ АЛЕКСАНДР ИВАНОВИЧ (1912–1984)

Андриянов Александр Иванович родился 15 августа 1912 г. в селе Черневка Дмитриевского района Курской области. В 1934 г. окончил рабочий факультет в Артёмовске, работал каменщиком. Был призван в Красную Армию в 1936 г.

В 1939 г. окончил офицерские курсы, получил звание младшего лейтенанта. Участвовал в походе в Западную Белоруссию в сентябре 1939 г. и в Советско-финляндской войне. Командир стрелковой роты 153-го полка (80-я стрелковая дивизия, 13-я армия, Северо-Западный фронт) лейтенант А. И. Андриянов умело руководил подразделением, которому удалось успешно выполнить поставленную перед ним задачу в наступательной операции в районе города Виипури (ныне город Выборг Ленинградской области).

Указом Президиума Верховного Совета СССР от 7 апреля 1940 г. лейтенант Андриянов Александр Иванович был удостоен звания Героя Советского Союза.

В 1941 г. Андриянов окончил Военную академию механизации и моторизации Рабоче-Крестьянской Красной Армии. Участвовал в Великой Отечественной войне, занимал должности начальника бригадной разведки и начальника штаба бригады.

Награды: ордена Ленина, Красного Знамени, Отечественной войны 2-й степени, Красной Звезды, медали.

В 1951 г. в звании полковника уволился в запас. Работал старшим преподавателем на военной кафедре Якутского государственного университета. В 1979 г. переехал в Москву. Умер 22 апреля 1984 г. Похоронен на Котляковском кладбище Москвы.

Увековечен на стеле Героям-курянам в Курске, на стеле Героев в Дмитриеве.



АНДРЮХИН ИЛЬЯ ПРОХОРОВИЧ (1910–1984)

Андрюхин Илья Прохорович родился 20 июля 1910 г. в деревне Подымовке Фатежского района Курской области. Получил неполное среднее образование в Радубежской школе. Работал трактористом в колхозе. В 1934–1937 гг. служил в Красной Армии. После этого работал трактористом в совхозе. В октябре 1940 г. вновь был призван в армию.

С июля 1941 г. участвовал в боевых действиях на Южном фронте, оборонял Одессу. Окончил курсы младших лейтенантов. С ноября 1942 г. воевал на Закавказском и Северо-Кавказском, 1-м Украинском фронтах. Командир батальона 333-го гвардейского стрелкового полка (117-я гвардейская стрелковая дивизия, 13-я армия, 1-й Украинский фронт) гвардии капитан И. П. Андрюхин 25 января 1945 г. отличился при форсировании реки Одер в районе Штейнау (ныне Сьцинава, Польша). Его батальон, отразив атаки врага, успешно вёл бои за расширение плацдарма. Сам командир показывал в боях образцы мужества и отваги. Был ранен.



Указом Президиума Верховного Совета СССР от 10 апреля 1945 г. гвардии капитан Андрюхин Илья Прохорович был удостоен звания Героя Советского Союза [1].

С июня 1946 г. капитан И. П. Андрюхин в запасе. После войны жил в Кисловодске Ставропольского края. Умер 17 ноября 1984 г. Похоронен в Кисловодске.

Награды: ордена Ленина, Красного Знамени, Красной Звезды, медали.

Увековечен на стеле «Героям-курянам» в Курске.

1. ЦАМО РФ. Ф. 33. Оп. 793756. Д. 2. Л. 153.



АРТЁМОВ ПАВЕЛ ПЕТРОВИЧ (1917–1944)

Артёмов Павел Петрович родился в 1917 г. в селе Бородино ныне Курчатовского района Курской области. Получил начальное образование, работал в колхозе. С 1939 г. служил в Военно-Морском Флоте.

В боях Великой Отечественной войны с апреля 1943 г. Осенью 1943 г. участвовал в десантных операциях по освобождению городов Ейска, Таганрога, Мариуполя и Осипенко (ныне Бердянск).

Автоматчик 384-го отдельного батальона морской пехоты (Одесская военно-морская база, Черноморский флот) младший сержант П. П. Артёмов сражался в составе десантного отряда под командованием старшего лейтенанта К. Ф. Ольшанского, высаженного 26 марта 1944 г. в порт Николаев. Двое суток десантники вели ожесточенные бои, отбив до подхода наших войск 18 атак противника и уничтожив свыше 700 вражеских солдат и офицеров. 26 марта 1944 г. погиб в бою. Похоронен в братской могиле, расположенной в сквере имени 68 десантников в городе Николаеве.



Указом Президиума Верховного Совета СССР от 20 апреля 1945 г. младшему сержанту Артёмову Павлу Петровичу было присвоено звание Героя Советского Союза (посмертно) [1].

Награды: ордена Ленина, Славы 3-й степени, медаль.

В Николаеве открыт музей боевой славы десантников, воздвигнут памятник с их именами, названа одна из улиц Николаева.

Увековечен на стеле «Героям-курянам» в Курске.

1. ЦВМА. Ф. 3. Оп. 1. Д. 769, 496



АСАДЧИХ БОРИС ЕМЕЛЬЯНОВИЧ (1923–1992)

Асадчих Борис Емельянович родился 10 марта 1923 г. во Льгове Курской области. Образование среднее. В 1940 г. в Москве окончил школу и аэроклуб Осоавиахима. По путёвке комсомола был направлен в Энгельсскую военную авиационную школу пилотов, которую окончил в 1942 г.

С июля 1942 г. в действующей армии. Воевал на Сталинградском, Южном, 4-м Украинском и 3-м Белорусском фронтах.

Командир эскадрильи 136-го гвардейского штурмового авиационного полка (1-я гвардейская штурмовая авиационная дивизия, 1-я воздушная армия, 3-й Белорусский фронт) гвардии капитан Б. Е. Асадчих к апрелю 1945 г. совершил 166 боевых вылетов на штурмовку оборонительных сооружений, аэродромов, живой силы и техники противника. Отличился при штурме Кенигсберга (ныне Калининград) и в боях в Восточной Пруссии. Всего произвёл 186 успешных боевых вылетов, уничтожил большое количество живой силы и техники врага, в воздушных боях сбил 2 вражеских самолёта.

Указом Президиума Верховного Совета СССР 29 июня 1945 г. гвардии капитану Асадчих Борису Емельяновичу было присвоено звание Героя Советского Союза [1].

После войны продолжил служить в ВВС. В 1952 г. окончил Военно-Воздушную академию. С 1961 г. полковник Б. Е. Асадчих – в запасе. Работал в Москве на машиностроительном заводе. Умер 21 апреля 1992 г. Похоронен на Троекуровском кладбище Москвы.

Награды: ордена Ленина, Красного Знамени (два), Александра Невского, Отечественной войны 1-й степени (два), Красной Звезды, медали.

Увековечен на стеле «Героям-курянам» в Курске.

1. ЦАМО РФ. Ф. 33. Оп. 793756. Д. 3. Л. 130-132.



АФАНАСЬЕВ АЛЕКСАНДР ФАДДЕЕВИЧ (1909–1984)

Афанасьев Александр Фаддеевич родился 22 марта 1909 г. в селе Высокое Медвенского района Курской области. Окончил 5 классов школы в родном селе. В 1927–1929 гг. работал в совхозе в селе Таврово Белгородского района Центрально-Черноземной области. С 1929 г. жил в Константиновке ныне Донецкой области Украины. Работал на Константиновском химическом заводе, а в 1930–1931 гг. на Константиновском заводе «Автостекло».

В Красной Армии с 1931 г. Служил в пограничных войсках. После демобилизации продолжил работать монтёром на Константиновском заводе «Автостекло». В 1942 г. после оккупации города немецко-фашистскими войсками, перебрался в родное село. После освобождения Медвенского района от оккупации был призван в армию.



В боях с марта 1943 г. Воевал на Центральном и Воронежском фронтах. Участвовал в Курской битве, Черниговско-Припятской операции. Отличился при форсировании Днепра. Командир отделения автоматчиков 985-го стрелкового полка (226-я стрелковая дивизия, 60-я армия, Центральный фронт) сержант А. Ф. Афанасьев 26 сентября 1943 г. первым из взвода переправился через Днепр. Его отделение в составе роты освободило село Толокунская Рудня Вышгородский район Киевской обл. и уничтожило в бою много гитлеровцев.

Указом Президиума Верховного Совета СССР от 17 октября 1943 г. сержанту Афанасьеву Александру Фаддеевичу было присвоено звание Героя Советского Союза [1].

16 октября 1943 г. в бою осколком снаряда был тяжело ранен в левое плечо. В госпитале была ампутирована левая рука. До июня 1944 г. находился на излечении.

В августе 1945 г. сержант А. Ф. Афанасьев был демобилизован. С февраля 1948 г. он работал агентом заготовительного цеха артели «Заготторгсин» в Москве, в 1962–1983 гг.– заместителем начальника и старшим мастером цеха на Московском заводе нестандартного оборудования. Умер 3 февраля 1984 г. Похоронен на Кузьминском кладбище Москвы.

Награды: ордена Ленина, Отечественной войны 1-й степени, медали «За отвагу» и др.

Увековечен на стеле «Героям-курянам» в Курске, на стеле Героев в Медвенке.

1. ЦАМО РФ. Ф. 33. Оп. 793756. Д. 3. Л. 187.



АФАНАСЬЕВ ЯКОВ ИВАНОВИЧ (1919–1945)

Афанасьев Яков Иванович родился 24 июля 1919 г. на хуторе Орешное (по другим данным хутор Высоконскиг Дворы) Медвенского района Курской области. Закончил с отличием школу в деревне Высокое и техникум механизации сельского хозяйства в г. Новый Оскол. Работал на машинно-тракторной станции.

В 1940 г. был призван на службу в РККА. В 1942 г. окончил Сталинградское танковое училище, эвакуированное в город Курган. С декабря 1942 г.– в боях Великой Отечественной войны. Воевал на Воронежском и 1-м Украинском фронтах. Участвовал в Острогожско-Россошанской и Харьковской наступательных, Харьковской оборонительной, Орловской и Киевской наступательных, Киевской оборонительной, Житомиро-Бердичевской и Проскуровско-Черновицкой наступательных операциях.



Старший лейтенант Я. И. Афанасьев, командуя ротой 51-й гвардейской танковой бригады (6-й гвардейский танковый корпус, 3-я гвардейская танковая армия, 1-й Украинский фронт), отличился во время боёв около Львова в июле 1944 г. Совершив обходной манёвр, рота под командованием Афанасьева освободила железнодорожную станцию Судовая Вишня, перерезала железную и шоссейную дороги Львов-Перемышль и захватила два вражеских эшелона с горючим. Затем она одной из первых форсировала Вислу южнее города Сандомир и участвовала в захвате плацдарма.

Указом Президиума Верховного Совета СССР от 23 сентября 1944 г. старший лейтенант Афанасьев Яков Иванович был удостоен звания Героя Советского Союза [1].

Во время боёв в Польше получил тяжёлое ранение и умер от ран 16 января 1945 г. Похоронен в городе Пшедбуж, Радомшанский повет, Лодзинское воеводство, Польша. Перезахоронен на мемориальном кладбище в городе Кельце, ул. Зигмунта Кваса, Свентокшиское воеводство, Польша.

Награды: ордена Ленина, Отечественной войны 1-й и 2-й степеней, Красной Звезды (два), медали.

Увековечен на стеле «Героям-курянам» в Курске, на стеле Героев в Медвенке.

1. ЦАМО РФ. Ф. 33. Оп. 793756. Д. 3. Л. 215.



АЧКАСОВ АНАТОЛИЙ ГРИГОРЬЕВИЧ

(1923–2018)

Ачкасов Анатолий Григорьевич родился 18 октября 1923 г. в деревне Букреевка Щигровского района Курской области. Окончил 7 классов и три курса Щигровского сельскохозяйственного техникума.

В Красной Армии с октября 1941 г. В октябре 1942 г. окончил Камышинское танковое училище. Участвовал в боях на Курской дуге, освобождал Украину, Польшу, Чехословакию.

Отличился в боях в Польше. Танковая рота 100-й танковой бригады (31-й танковый корпус, 38-я армия, 1-й Украинский фронт), которой командовал старший лейтенант А. Г. Ачкасов, в сентябре 1944 г. в составе штурмовой группы прорвалась по двум мостам через реку Вислок (Польша) и обеспечила продвижение бригады. На окраине населенного пункта Рудавка-Рымановска (юго-восточнее города Кросно) А. Г. Ачкасов своим танком раздавил противотанковое орудие, 3 пулемета, уничтожил до взвода пехоты противника.



Указом Президиума Верховного Совета СССР от 10 апреля 1945 г. старшему лейтенанту Ачкасову Анатолию Григорьевичу было присвоено звание Героя Советского Союза [1].

Участник Парада Победы 24 июня 1945 г. на Красной площади в Москве. С декабря 1945 г. майор А. Г. Ачкасов в запасе. После войны работал в Белгородском районе Курской (ныне Белгородской) области директором конторы «Заготзерно», уполномоченным Министерства заготовок СССР по району, начальником районного сельхозуправления, в 1955–1965 гг. – председателем колхоза «Путь Ильича» Белгородской области. С 1981 г. подполковник А. Г. Ачкасов в отставке.

Умер 20 сентября 2018 г. Похоронен в Белгороде.

Награды: ордена Ленина, Красного Знамени, Отечественной войны 1-й степени, медали «За отвагу» и др.

Почётный гражданин городов Белгорода (2006) и Щигры Курской области (2004).

Увековечен на стеле «Героям-курянам» в Курске, на Аллее Героев в Щиграх.

1. ЦАМО РФ. Ф. 33. Оп. 793756. Д. 3. Л. 241.



АШУРКОВ НИКИТА ЕГОРОВИЧ

(1919–1995)

Ашурков Никита Егорович родился 15 сентября 1919 г. в деревне Фокино Дмитриевского района Курской области. Образование начальное. С 1936 г. - рабочий Дмитриевского фосфоритного завода. В 1939 г. работал на станции Балабаново Московско-Киевской ж.д., копровщиком на строительстве 2-го пути участка железной дороги.

В мае 1940 г. был призван в Красную Армию. Участник Великой Отечественной войны с июня 1941 г. Пулемётчик 155-го стрелкового полка (14-я стрелковая дивизия, 14-я армия, Карельский фронт) сержант Н. Е. Ашурков отличился в бою за высоту на дороге Титовка-Петсамо (Печенга, Мурманской обл.). 11 октября 1944 г. с бойцами отбил 11 контратак противника. Когда кончились патроны и в живых на высоте остались только двое, они подорвали себя последней гранатой. Воодушевленные подвигом своих товарищей, воины подразделения овладели важным узлом обороны противника.

Указом Президиума Верховного Совета СССР от 24 марта 1945 г. сержанту Ашуркову Никите Егоровичу было присвоено звание Героя Советского Союза (посмертно) [1].

Но Н. Е. Ашурков, получив тяжелейшие ранения в позвоночник и в голову, пять суток пролежав без сознания, был подобран нашими санитарами. После длительного лечения в госпиталях Мурманска, Петрозаводска, Череповца и Забайкалья инвалид Великой Отечественной войны I-й группы Н. Е. Ашурков возвратился в родную деревню. Умер 6 января 1995 г. в селе Фокино. Похоронен в Дмитриеве на городском кладбище.

Награды: ордена Ленина, Отечественной войны 1-й степени, медали.

Увековечен на стеле «Героям-курянам» в Курске, на стеле Героев в Дмитриеве.







ГЕРОЮ СОВЕТСКОГО СОЮЗА

Тов. Ашуркову Никите Егоровичу

ЗА ВАШ ГЕРОЙСКИЙ ПОДВИГ, проявленный при выполнении боевых заданий командования на фронте борьбы с немецко-фашистскими захватчиками

ПРЕЗИДИУМ ВЕРХОВНОГО СОВЕТА СССР СВОИМ УКАЗОМ от 24 марта 1945 г. ПРИСВОИЛ ВАМ ЗВАНИЕ ГЕРОЯ СОВЕТСКОГО СОЮЗА.

СОЮЗ СОВЕТСКИХ СОЦИАЛИСТИЧЕСКИХ РЕСПУБЛИК

Председатель Президиума Верховного Совета СССР М. Калинин

Секретарь Президиума Верховного Совета СССР А. Горкин

Москва—Кремль, 24 апреля 1945 г.



Памятник на могиле



Встреча с Героем

1. ЦАМО РФ. Ф. 33. Оп. 793756. Д. 3. Л. 255–256.



БАБАНИН ИВАН АКИМОВИЧ

(1923–1994)

Бабанин Иван Акимович родился 12 июля 1923 г. в хуторе Осиновый Медвенского района Курской области. После окончания начальной школы работал комбайнером в Медвенской машинно-тракторной станции.

В ряды Красной Армии призван в июле 1941 г. На фронтах Великой Отечественной войны с июля 1942 г. В 1944 г. окончил Днепродзержинское артиллерийское училище.

Отличился во время освобождения Венгрии. Стрелковый взвод 305-го гвардейского стрелкового полка (108-я гвардейская стрелковая дивизия, 46-я армия, 2-й Украинский фронт) под командованием гвардии младшего лейтенанта И. А. Бабанина в ночь на 5 декабря 1944 г. под сильным огнём противника одним из первых форсировал реку Дунай в районе города Эрчи (южнее Будапешта, Венгрия), закрепился на берегу и обеспечил переправу других подразделений.



Указом Президиума Верховного Совета СССР от 24 марта 1945 г. гвардии младшему лейтенанту Бабанину Ивану Акимовичу было присвоено звание Героя Советского Союза [1].

С 1945 г. капитан И. А. Бабанин в запасе. С 1946 г. работал председателем колхоза в Медвенском районе. Переехал в Курск, работал помощником начальника военизированной охраны на заводе резино-технических изделий.



Умер 25 декабря 1994 г. Похоронен в Курске на Мемориале «Памяти павших в Великой Отечественной войне 1941–1945 гг.».

Награды: ордена Ленина, Отечественной войны 1-й степени, Красной Звезды, медали.

Увековечен на стеле «Героям-курянам» в Курске, на стеле Героев в Медвенке.

1. ЦАМО РФ. Ф. 33. Оп. 793756. Д. 4. Л. 31.



БАРАННИКОВ ВАСИЛИЙ ФЁДОРОВИЧ

(1921–1979)

Баранников Василий Федорович родился 26 марта 1921 г. в деревне Новая Першина Дмитриевского района Курской области. После окончания в 1939 г. Дмитриевского педагогического училища работал учителем. В 1940 г. был призван в Красную Армию.

С июня 1941 г. – на фронтах Великой Отечественной войны. Командир отделения артиллерийской разведки батареи 299-го гвардейского артиллерийского полка (129-я гвардейская стрелковая дивизия, 1-я гвардейская армия, 4-й Украинский фронт) гвардии старший сержант В. Ф. Баранников 14 сентября 1944 г. в районе села Каменне (южнее города Санок, Польша) участвовал в контратаке, в ходе которой у противника было отбито 2 орудия. Развернув одно из них, Баранников открыл огонь. Его поддержали другие артиллеристы. Захваченные позиции были удержаны.

Указом Президиума Верховного Совета СССР от 24 марта 1945 г. гвардии старший сержант Баранников Василий Федорович был удостоен звания Героя Советского Союза [1].



Войну старший сержант В. Ф. Баранников закончил в Праге. После окончания войны в 1945 г. Баранников был демобилизован. Работал председателем Новопершинского сельского совета, заместителем председателя Дмитриевского районного исполкома. В начале 1950-х годов переехал в слободу Михайловку Михайловского района. После окончания областной партийной школы работал заместителем председателя Михайловского райисполкома, затем секретарём парторганизации Михайловского пенькозавода. Умер 24 августа 1979 г. Похоронен на гражданском кладбище «Большой Дуб» Железногорского района.



Награды: ордена Ленина, Славы 3-й степени, медали.

В честь В. Ф. Баранникова установлена мемориальная доска на здании Михайловской средней школы.

Увековечен на стеле «Героям-курянам» в Курске, на стеле Героев в Дмитриеве.

1. ЦАМО РФ. Ф. 33. Оп. 793756. Д. 4. Л. 196–197.



БАРАНОВ НИКОЛАЙ АРТЁМОВИЧ

(1926–1945)



Баранов Николай Артёмович родился 22 июня 1926 г. в селе Амонь Хомутовского района Курской области. Окончил в родном селе неполную среднюю школу.

В 1942 г. сражался в составе партизанского отряда. В 1943 г. Н. А. Баранов был зачислен в Военно-морской флот, сражался на реках Днепр, Березина, Припять, Западный Буг, Висла, Одер, Шпрее.

Моторист полуглиссера отдельного отряда полуглиссеров (1-я бригада речных кораблей, Днепровская военная флотилия) старший матрос Баранов в ночь на 24 апреля 1945 г. участвовал в переброске частей 9-го стрелкового корпуса (5-я ударная армия, 1-й Белорусский фронт) через реку Шпрее в Берлине. За 2 дня под огнем противника полуглиссер сделал 11 рейсов. Когда был убит командир, Баранов взял на себя командование и переправил еще 120 солдат. Был тяжело ранен и 25 апреля 1945 г. умер. Был похоронен в братской могиле в городе Кюстрине (ныне Костшин-на-Одере, Польша). Перезахоронен повят Мендзыжечский, город Мендзыжеч, с левой стороны около шоссе в направлении на Сквежину, Зеленогурское воеводство, Польша [1].

Указом Президиума Верховного Совета СССР от 31 мая 1945 г. старшему матросу Баранову Николаю Артёмовичу было присвоено звание Героя Советского Союза (посмертно) [2].

Награды: орден Ленина, медали.

Увековечен на стеле «Героям-курянам» в Курске, на стеле Героев в Хомутовке.

Имя Н. А. Баранова присвоено Амоньской средней школе Хомутовского района

1. https://obd-memorial.ru/html/info.htm?id=86092274
2. ЦАМО РФ. Ф. 33. Оп. 686046. Д. 170. Л. 44.



БАРКОВ НИКОЛАЙ ФЁДОРОВИЧ

(1913–1951)



Барков Николай Фёдорович родился 14 марта 1913 г. в селе Куськино Мантуровского района Курской области. Окончил неполную среднюю школу.

В Красной Армии в 1935–1938 гг. и с 1939 г. Окончил курсы младших лейтенантов. Участник Советско-финляндской войны 1939–1940 гг.

Участник Великой Отечественной войны с 1941 г. Командир огневого взвода артиллерийской батареи 1050-го стрелкового полка (301-я стрелковая дивизия, 5-я ударная армия, 1-й Белорусский фронт) старший лейтенант Н. Ф. Барков 2 февраля 1945 г. при форсировании реки Одер у села Целлин (ныне Челин, северо-западнее города Костшина, Польша) со своими бойцами одним из первых достиг левого берега, прямой наводкой уничтожил 2 пулемёта и орудие, мешавшие переправе стрелковых подразделений. 3 февраля 1945 г. в бою за удержание плацдарма взвод отразил 6 контратак, подбив 4 танка. Несмотря на ранение, Барков заменил выбывшего из строя наводчика орудия и лично уничтожил 2 танка.

Указом Президиума Верховного Совета СССР от 31 мая 1945 г. старшему лейтенанту Баркову Николаю Фёдоровичу было присвоено звание Героя Советского Союза [1].

После войны Н. Ф. Барков – в запасе, жил и работал в городе Жданове (ныне Мариуполь, Украина). Умер 10 сентября 1951 г. в Жданове.

Награды: ордена Ленина, Красного Знамени, Красной Звезды, медали.

Увековечен на стеле «Героям-курянам» в Курске, на Аллее Героев в Мантурово.

1. ЦАМО РФ. Ф. 33. Оп. 793756. Д. 4. Л. 243–244.в Жданове



БАЧУРИН ФЁДОР ИГНАТЬЕВИЧ (1922–1945)

Бачурин Федор Игнатьевич родился 8 августа 1922 г. в селе Борщень Большесолдатского района Курской области. Окончив среднюю школу, работал на заводе в городе Макеевке ныне Донецкой области, Украина.

В Красной Армии с 1941 г. В 1943 г. окончил Камышинское танковое училище. С этого же года на фронтах Великой Отечественной войны.

Командир танка 3-го танкового батальона 9-й гвардейской танковой бригады (1-й гвардейский механизированный корпус, 4-я гвардейская армия, 3-й Украинский фронт) гвардии лейтенант Ф. И. Бачурин 9 января 1945 г. в составе батальона первым ворвался в населенный пункт Альшо (Венгрия), уничтожил много боевой техники, боеприпасов и живой силы противника. 11 января 1945 г. в составе батальона оборонял населенный пункт Замой (10 км севернее города Секешфехервар). Вступил в бой с танками противника, вывел из строя 3 из них, уничтожил десятки автоматчиков. В этом бою экипаж танка погиб. Похоронен Ф. И. Бачурин в городе Секешфехервар, ул. Деака Ф., около железнодорожного вокзала, Центральное кладбище советских воинов, Венгрия [1].



Указом Президиума Верховного Совета СССР от 29 июня 1945 г. гвардии лейтенанту Бачурину Фёдору Игнатьевичу было присвоено звание Героя Советского Союза (посмертно) [2].

Увековечен на стеле «Героям-курянам» в Курске, на Аллее Героев в Большом Солдатском.

1. https://obd-memorial.ru/html/info.htm?id=1151371803
2. ЦАМО РФ. Ф. 33. Оп. 793756. Д. 4. Л. 338.



БАШКИРОВ ФЁДОР АНДРЕЕВИЧ (1911–1977)

Башкиров Федор Андреевич родился 15 марта 1911 г. в деревне Лозовка Касторенского района Курской области. Получил среднее образование, окончил 3 курса рабфака, трудился каменщиком на стройке в Приазовье.

В 1936 г. окончил Батайскую школу пилотов Гражданского Воздушного Флота (ГВФ) СССР, работал лётчиком Азово-Черноморского управления ГВФ.

На фронтах Великой Отечественной войны с октября 1941 г. Командир эскадрильи 62-го штурмового авиационного полка (233-я штурмовая авиационная дивизия, 1-я воздушная армия, Западный фронт) капитан Ф. А. Башкиров к февралю 1944 г. совершил 87 боевых вылетов на штурмовку узлов сопротивления, аэродромов, скоплений живой силы и техники противника.

Указом Президиума Верховного Совета СССР от 1 июля 1944 г. капитану Башкирову Федору Андреевичу было присвоено звание Героя Советского Союза [1].



Ф. А. Башкиров продолжал службу в Красной Армии до 1946 г. Вышел в отставку в звании подполковника. Умер 17 февраля 1977 г. Похоронен в г. Ростове-на-Дону.

Награды: ордена Ленина, Красного Знамени (два), Отечественной войны 1-й степени, Александра Невского, Красной Звезды, медали.

Увековечен на стеле «Героям-курянам» в Курске, на Аллее Героев в Касторном.

1. ЦАМО РФ. Ф. 33. Оп. 793756. Д. 4. Л. 347.



БАШКИРОВ ВЯЧЕСЛАВ ФИЛИППОВИЧ

(1915–2001)

Башкиров Вячеслав Филиппович родился 22 апреля 1915 г. в селе Иванино ныне Курчатовского района Курской области. В 1928 г. окончил 7 классов в селе Иванино, в 1932 г.– Воронежский авиационный техникум. В 1932–1940 гг. работал в Москве старшим техником-конструктором и инженером-конструктором в отделе строительного проектирования «Аэропроект Гражданского воздушного флота (ГВФ) ». В 1935 г. окончил Центральный аэроклуб, в 1936 г.– Центральную школу лётчиков-инструкторов Осоавиахима. В 1936–1940 гг. одновременно с инженерной работой служил лётчиком-инструктором Центрального аэроклуба. В 1940 г. он окончил Всесоюзный заочный индустриальный институт.

В Красной Армии с октября 1940 г. В сентябре 1941 г. окончил Чугуевскую военную авиационную школу лётчиков, в январе 1942 г.– курсы военных комиссаров в Батайске Ростовской области.

Участник Великой Отечественной войны с 1941 г. Военком эскадрильи 788-го истребительного авиационного полка (102-я истребительная авиационная дивизия войск ПВО территории страны) политрук В. Ф. Башкиров в боях за Сталинград в августе 1942 г. сбил 6 самолётов противника. Его эскадрилья за это время сбила 18 самолётов.

Указом Президиума Верховного Совета СССР от 8 февраля 1943 г. политруку Башкирову Вячеславу Филипповичу было присвоено звание Героя Советского Союза [1].

В 1943–1945 гг. он воевал в 907-м авиаполку в составе Воронежского корпусного района ПВО, Западного и Северного фронтов ПВО. Осуществлял воздушное прикрытие железнодорожных коммуникаций во время Курской битвы, битвы за Днепр, при освобождении Правобережной Украины, в ходе Корсунь-Шевченковской и Белорусской операций. За время войны совершил 181 боевой вылет, в воздушных боях лично сбил 7 и в составе группы 2 самолёта противника.



После войны В. Ф. Башкиров продолжал службу. Работал начальником конторы «Аэропроект ГВФ» (1946–1947 гг.), начальником московского аэропорта «Внуково» (1947–1954 гг.). В 1950 г. окончил заочно Высшую партийную школу при ЦК КПСС, в 1955 г.– Военно-воздушную академию. В 1956–1957 гг.– заместитель начальника командного пункта Управления полётами Главного штаба ВВС, в 1957–1958 гг.– начальник Главной инспекции ГВФ, в 1959–1963 гг.– заместитель начальника Главного управления ГВФ, в 1964–1966 гг.– начальник Транспортного управления международных воздушных линий Главного управления ГВФ и Министерства гражданской авиации СССР. С декабря 1966 г. генерал-майор авиации В. Ф. Башкиров в запасе. В 1968–1990 гг. работал начальником Центрального Дома авиации и космонавтики.



Жил в Москве. Умер 15 февраля 2001 г. Похоронен на Ваганьковском кладбище в Москве.

Награды: ордена Ленина, Красного Знамени (два), Отечественной войны 1-й степени (два), Красной Звезды, Трудового Красного Знамени, медали.

Увековечен на стеле «Героям-курянам» в Курске, на Аллее Героев в Касторном.

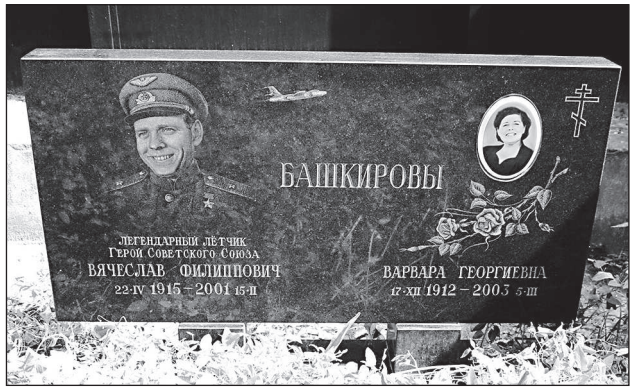

1. ЦАМО РФ. Ф. 33. Оп. 793756. Д. 8. Л 344.



БЕЛОУСОВ ПАВЕЛ АЛЕКСАНДРОВИЧ (1924–1944)

Белоусов Павел Александрович родился в 1924 г. в селе Михельполье (ныне поселок Сейм) Мантуровского района Курской области. После окончания 7 классов школы работал в колхозе. В феврале 1943 г. был призван в Красную Армию и направлен на фронт.

Автоматчик 269-го стрелкового полка (136-я стрелковая дивизия, 38-я армия, Воронежский фронт) красноармеец П. А. Белоусов 13 октября 1943 г., действуя в составе штурмовой группы, освобождавшей село Лютеж Вышгородского района Киевской области Украины, уничтожил несколько вражеских солдат. 17 октября 1943 г. возглавил группу разведчиков и отличился при освобождении с. Новые Петровцы.

Указом Президиума Верховного Совета СССР от 10 января 1944 г. красноармеец Белоусов Павел Александрович был удостоен звания Героя Советского Союза [1].

19 сентября 1944 г. погиб в бою. Похоронен в селе Хута Поляньска, Ясленский повят, Подкарпатское воеводство, Польша.

Награды: ордена Ленина, Красной Звезды (два), медаль.

Увековечен на стеле «Героям-курянам» в Курске, на Аллее Героев в Мантурово.

1. ЦАМО РФ. Ф. 33. Оп. 793756. Д. 5. Л. 121.



БЕССОНОВ ВСЕВОЛОД БОРИСОВИЧ (1932–1970)

Бессонов Всеволод Борисович родился 7 октября 1932 г. в селе Ивановское Рыльского района Курской области. В 1933 г. семья Бессоновых переезжает в город Льгов, где он окончил среднюю школу № 1.

В Военно-Морском Флоте СССР с 1951 г. В 1955 г. окончил Высшее военно-морское училище подводного плавания, в 1965 г.– высшие офицерские специальные классы ВМФ.

Атомная подводная лодка (АПЛ) «К-8» (162-я бригада подводных лодок) под командованием капитана 2-го ранга В. Б. Бессонова весной 1970 г. участвовала в учениях в Атлантике. Её задачей стало обозначение подводных сил «противника», прорывающихся к берегам Советского Союза. Вечером 8 апреля 1970 г., когда подлодка находилась севернее Азорских островов (Бискайский залив), при всплытии с глубины 160 метров возник пожар в рубке гидроакустиков, который вскоре распространился на другие кормовые отсеки. До 12 апреля 1970 г. командир АПЛ В. Б. Бессонов обеспечивал спасение экипажа. Однако 52 человека, включая его самого, погибли.



Указом Президиума Верховного Совета СССР от 26 июня 1970 г. капитану 2-го ранга Бессонову Всеволоду Борисовичу было присвоено звание Героя Советского Союза (посмертно).

Награды: ордена Ленина, Красного Знамени, медали.

Именем В. Б. Бессонова названы улицы в п. Гремиха (ныне город Островной), во Льгове и с. Ивановском. Имя Героя присвоено средней школе № 1 Льгова (1999), установлены мемориальные доски во Льгове и Рыльске. В центре Льгова открыт памятник В. Б. Бессонову (2008).

Увековечен на стеле «Героям-курянам» в Курске.



Памятник в городе Островном



БИРЮКОВ ВАСИЛИЙ НИКОЛАЕВИЧ

(1919–1993)

Бирюков Василий Николаевич родился 11 декабря 1919 г. в селе Ольховатка Поныровского района Курской области. Окончил неполную среднюю школу. Работал фрезеровщиком на заводе в городе Коврове Владимирской области.

В 1939 г. был призван в ряды Красной Армии. В 1942 г. окончил Чкаловскую военную авиационную школу пилотов.

В боях Великой Отечественной войны с августа 1943 г. Воевал на Калининском фронте, в Белоруссии, Литве. Заместитель командира эскадрильи 723-го штурмового авиационного полка (211-я штурмовая авиационная дивизия, 3-я воздушная армия, 1-й Прибалтийский фронт) старший лейтенант В. Н. Бирюков к сентябрю 1944 г. совершил 120 боевых вылетов на разведку и штурмовку скоплений войск противника.



Всего за время своего участия в боевых действиях В. Н. Бирюков совершил 154 боевых вылета, из них 133 – ведущим группы.

Указом Президиума Верховного Совета СССР от 23 февраля 1945 г. старшему лейтенанту Бирюкову Василию Николаевичу было присвоено звание Героя Советского Союза [1].

В 1949 г. он окончил Краснодарскую военную авиационную школу штурманов ВВС, в 1956 г. – Центральные лётно-тактические курсы усовершенствования офицерского состава. С 1959 г. майор В. Н. Бирюков в запасе. Жил в городе Калинине (ныне Тверь). Умер 15 октября 1993 г. Похоронен на Дмитрово-Черкасском кладбище в Твери.

Награды: ордена Ленина, Красного Знамени (два), Александра Невского, Отечественной войны 1-й степени (два), Красной Звезды, медали.

Увековечен на стелах «Героям-курянам» в Курске и «Поныровцы – Герои Советского Союза» в поселке Поныри.

1. ЦАМО РФ. Ф. 33. Оп. 793756. Д. 5. Л. 289.



БИРЮКОВ ГРИГОРИЙ ИВАНОВИЧ

(1919–1944)

Бирюков Григорий Иванович родился в 1919 г. в селе Почепное Дмитриевского района Курской области. Окончил начальную школу, трудился кузнецом в родном селе. В 1937–1938 гг. работал в Севастополе плотником.

Призван в ряды Красной Армии 10 октября 1939 г. В 1942 г. окончил Высшие стрелково-тактические курсы усовершенствования офицерского состава пехоты «Выстрел».

Участник Великой Отечественной войны с 1942 г. Командир стрелковой роты 1001-го стрелкового полка (279-я стрелковая дивизия, 51-я армия, 4-й Украинский фронт) старший лейтенант Г. И. Бирюков проявил мастерство командира в ходе Крымской наступательной операции. 9 мая 1944 г. в ходе штурма Г. И. Бирюков одним из первых ворвался на окраину Севастополя. В ходе боя было уничтожено до роты и взято в плен 50 солдат и офицеров противника, захвачено 6 пушек, 4 миномета, 8 пулеметов, склады с продовольствием, оружием, боеприпасами.

Указом Президиума Верховного Совета от 24 марта 1945 г. старшему лейтенанту Бирюкову Григорию Ивановичу было присвоено звание Героя Советского Союза [1].

В июне-августе 1944 г. участвовал в Белорусской наступательной операции. Командир роты капитан Г. И. Бирюков погиб 28 августа 1944 г. в боях по отражению немецкого наступления юго-западнее города Риги. Похоронен в городе Елгаве, Латвия [2].

Награды: ордена Ленина, Красной Звезды, медаль.

В посёлке городского типа Гвардейское (Крым) установлен памятный знак в честь подвига Г. И. Бирюкова, его именем названа улица. В селе Почепное Дмитриевского района установлена стела на Аллее Героев.

Увековечен на стеле «Героям-курянам» в Курске, на стеле Героев в Дмитриеве.

1. ЦАМО РФ. Ф. 33. Оп. 793756. Д. 5. Л. 292.
2. https://obd-memorial.ru/html/info.htm?id=5013918

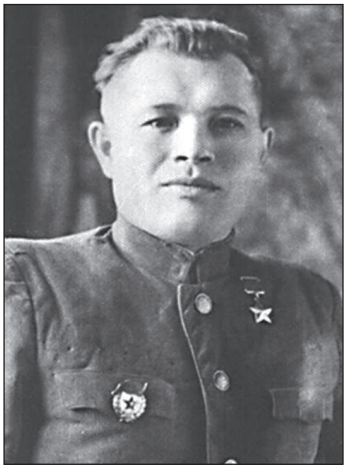

БЛИНОВ ИВАН АЛЕКСЕЕВИЧ (1911–1970)

Блинов Иван Алексеевич родился 26 июня 1911 г. в селе Шагарово-Петровское Дмитриевского района Курской области. Образование начальное. Работал в колхозе, затем кузнецом на механическом заводе в городе Дмитриеве-Льговском.

В 1933–1938 гг. проходил службу в Красной Армии, где окончил полковую школу младшего начсостава (1937). Вторично призван в Красную Армию в 1941 г.

В действующей армии с 1942 г. Сражался на Брянском, Воронежском, Западном, Белорусском, 2-м и 1-м Белорусских фронтах.

Командир сабельного взвода 9-го гвардейского кавалерийского полка (3-я гвардейская кавалерийская дивизия, 2-й гвардейский кавалерийский корпус, 1-й Белорусский фронт) гвардии старший лейтенант И. А. Блинов отличился в боях 15 февраля–5 марта 1945 г. при прорыве обороны противника в Восточно-Померанской операции.



В ночном бою за населенный пункт Пелен (ныне Польне, 11 км южнее г. Барвице, Польша) взвод уничтожил около 80 и пленил 16 солдат и офицеров противника, захватил 8 автомашин, 2 тягача с зенитными пушками, 3 прицепа. Овладел железнодорожной станцией Польцин (ныне Полчин-Здруй, Западно-Поморское воеводство, Польша), где было сосредоточено 8 вражеских эшелонов с техникой, боеприпасами и продовольствием, и удерживал её до подхода подкрепления.

Указом Президиума Верховного Совета СССР от 31 мая 1945 г. гвардии лейтенанту Блинову Ивану Алексеевичу было присвоено звание Героя Советского Союза [1].

Закончил войну в Берлине. До 1948 г. И. А. Блинов служил командиром мото-механизированной роты в составе Группы советских войск в Германии. С 1948 г. И. А. Блинов в запасе. Жил в Хабаровске, работал начальником автошколы, затем – в колхозе «Коммунист» Семёновского района Черниговской области (Украина). В конце 1960-х гг. возвратился в Курскую область.

Умер 6 апреля 1970 г. Похоронен на кладбище города Дмитриева-Льговского.

Награды: ордена Ленина, Отечественной войны 1-й степени, Красной Звезды (два), медали.

Увековечен на стеле «Героям-курянам» в Курске, на стеле Героев в Дмитриеве.

1. ЦАМО РФ. Ф. 33. Оп. 793756. Д. 6. Л. 11.



БОЕНКО ДМИТРИЙ ПЕТРОВИЧ (1917–1943)

Боенко Дмитрий Петрович родился 23 марта 1917 г. в селе Комаровка Кореневского района Курской области. Окончил Комаровскую начальную школу (1929 г.), Снагостскую семилетнюю школу, Рыльский педагогический техникум (1939 г.). Работал учителем и директором школы в с. Игнатьево Рыльского района.

В Красной Армии с 1939 г. В 1941 г. окончил Бакинское военное пехотное училище и был направлен в воинскую часть в г. Ереван, а оттуда – на фронт.

Старший помощник начальника разведывательного отдела штаба 23-го стрелкового корпуса (47-я армия, Воронежский фронт) капитан Д. П. Боенко в ночь на 25 сентября 1943 г. с группой бойцов переправился на правый берег Днепра в районе г. Канева Черкасской области Украины. Он установил очертание переднего края обороны противника, систему огня и доставил эти сведения командованию, чем способствовал успешному форсированию реки частями 23-го корпуса. Три дня он во время боев на плацдарме беспрерывно находился на наблюдательном пункте вблизи от переднего края противника и корректировал огонь артиллерии.



20 октября 1943 г. при корректировке огня артиллерии Боенко был обнаружен противником, обстрелян и погиб. Похоронен Черкасская область, Каневский район, северная часть села Бобрица, курган, могила 642 [1].

Указом Президиума Верховного Совета СССР от 3 июня 1944 г. капитану Боенко Дмитрию Петровичу было присвоено звание Героя Советского Союза (посмертно) [2].

Награды: орден Ленина, медали.

Увековечен на стеле «Героям-курянам» в Курске, на Аллее Героев в Коренево.

1. https://obd-memorial.ru/html/info.htm?id=84019206
2. ЦАМО РФ. Ф. 33. Оп. 793756. Д. 6. Л.133.

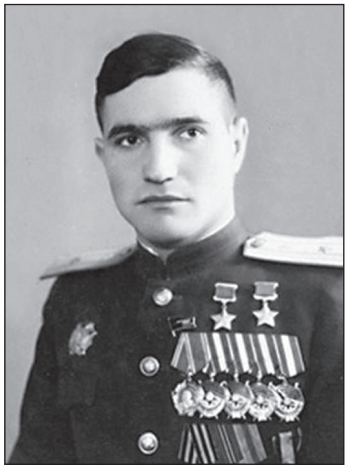

БОРОВЫХ АНДРЕЙ ЕГОРОВИЧ

(1921–1989)

Боровых Андрей Егорович родился 30 октября 1921 г. в Курске. В 1936 г. окончил среднюю школу № 14, Курский аэроклуб.

В Красной Армии с 1940 г. В 1940 г. окончил Чугуевское военное авиационное училище.

С декабря 1941 г. в действующей армии. На Калининском и Центральном фронтах командир звена 157-го истребительного авиационного полка (273-я истребительная авиационная дивизия, 6-й истребительный авиационный корпус, 16-я воздушная армия, Центральный фронт) младший лейтенант А. Е. Боровых к июню 1943 г. совершил 341 боевой вылет, лично сбил 12 самолётов противника и 14 – в составе группы.

Указом Президиума Верховного Совета СССР от 24 августа 1943 г. младшему лейтенанту Боровых Андрею Егоровичу было присвоено звание Героя Советского Союза [1].

К декабрю 1944 г. командир эскадрильи 157-го истребительного авиационного полка (234-я истребительная авиационная дивизия, 6-й истребительный авиационный корпус, 16-я воздушная армия, 1-й Белорусский фронт) капитан А. Е. Боровых совершил 373 боевых вылета, сбил 19 самолётов противника.

Указом Президиума Верховного Совета СССР от 23 февраля 1945 г. капитан Боровых Андрей Егорович был удостоин второй медали «Золотая Звезда» Героя Советского Союза [2].

Всего за годы войны он совершил более 470 боевых вылетов, провёл 130 воздушных боёв, лично сбил 32 и в группе 14 вражеских самолётов.

По окончании Великой Отечественной войны командовал авиационным полком, дивизией, авиакорпусом. В 1951 г. окончил Военно-воздушную академию, в 1957 г. Военную академию Генштаба. В 1959–1969 гг. командовал авиационными объединениями. Генерал-полковник авиации (1968). В 1969–1977 гг. – командовал авиацией Войск ПВО СССР, в 1977–1988 гг. – военный консультант Института военной истории МО СССР. Депутат Верховного Совета СССР второго созыва (1946–1950). Заслуженный военный лётчик СССР (1966).

Трагически погиб 7 ноября 1989 г. Похоронен на Новодевичьем кладбище Москвы.



Награды: ордена Ленина (два), Красного Знамени (пять), Александра Невского, Отечественной войны 1-й степени, Красной Звезды (три), «За службу Родине в Вооружённых Силах СССР» 3-й степени, медали «За боевые заслуги» и др.; ордена Возрождения Польши 5-й степени (Польша) »Виртути Militари» 5-й степени (Польша), «За военные заслуги» (Монголия) и др. иностранные награды.



Бронзовый бюст Героя был установлен в Курске (1948). Почётный гражданин Курска (1983). Имя дважды Героя Советского Союза А. Е. Боровых присвоено улице города (1992) и средней школе № 9 Курска (2017).

Увековечен на стеле «Героям-курянам» в Курске.



Бюст в Курске



Памятник на могиле



Плита в Чугуеве

1. ЦАМО РФ. Ф. 33. Оп. 793756. Д. 6. Л. 55–56.
2. ЦАМО РФ. Ф. 33. Оп. 686046. Д. 9. Л. 57–60.



БОРОДИН ВИКТОР ПЕТРОВИЧ

(1923–1993)

Бородин Виктор Петрович родился 6 июня 1923 г. в селе Прилепы (ныне с. Заречье) Мантуровского района Курской области. В раннем возрасте семья переехала в город Кременная (ныне Луганской области Украины), где он окончил девять классов школы.

В июле 1941 г. был призван в Красную Армию. В 1943 г. окончил Ворошиловградскую военную авиационную школу пилотов. С мая 1943 г. в действующей армии. Воевал на Воронежском, 1-м и 4-м Украинском фронтах. Принимал участие в Курской битве, освобождении Украины, битве за Днепр, Житомирско-Бердичевской, Львовско-Сандомирской, Восточно-Карпатской, Карпатско-Краковской, Моравско-Остравской и Пражской операциях.

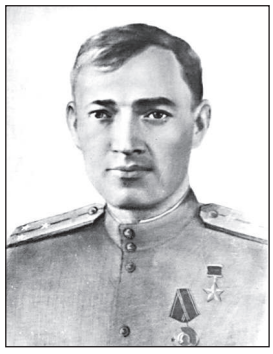

Заместитель командира эскадрильи 565-го штурмового авиационного полка (224-я штурмовая авиационная дивизия, 8-й штурмовой авиационный корпус, 8-я воздушная армия, 4-й Украинский фронт) старший лейтенант В. П. Бородин к апрелю 1945 г. совершил 120 боевых вылетов на штурмовку войск противника.

Указом Президиума Верховного Совета СССР от 18 августа 1945 г. старшему лейтенанту Бородину Виктору Петровичу было присвоено звание Героя Советского Союза [1].

После окончания войны В. П. Бородин служил в Центральной группе войск и Прикарпатском военном округе. В 1957 г. в звании майора был уволен в запас. Работал в городе Черновцы экономистом в областном управлении строительства и эксплуатации автодорог.

Умер 26 июня 1993 г. Похоронен на Центральном кладбище в Черновцах.

Награды: ордена Ленина, Красного Знамени (три), Отечественной войны 1-й и 2-й степеней, Красной Звезды, медали.

Увековечен на стеле «Героям-курянам» в Курске, на Аллее Героев в Мантурово.

1. ЦАМО РФ. Ф. 33. Оп. 793756. Д. 6. Л.290–294.



БРЕДИХИН НИКОЛАЙ АЛЕКСЕЕВИЧ

(1917–1966)

Бредихин Николай Алексеевич родился 5 октября 1917 г. в слободе Сныткино (ныне в черте города Щигры) Курской области. Окончил 7 классов железнодорожной школы, шоферские курсы при ремесленном училище на механическом заводе. Работал водителем в земледельческом техникуме.

В Красной Армии с 1943 г., на фронте с февраля 1944 г. Механик-водитель танка 62-й гвардейской танковой бригады (10-й гвардейский танковый корпус, 4-я танковая армия, 1-й Украинский фронт) гвардии старшина Н. А. Бредихин во время боёв за переправу через реку Одер 24 января 1945 г. в числе первых скрытно вывел танк к реке в районе города Штейнау (ныне Сьцинава, Польша) и на максимальной скорости прорвался через мост на противоположный берег, чем спас мост от взрыва и способствовал продвижению основных сил батальона. Будучи раненным, продолжал выполнять задачу.



Указом Президиума Верховного Совета СССР от 10 апреля 1945 г. гвардии старшине Бредихину Николаю Алексеевичу было присвоено звание Героя Советского Союза [1].

В 1945 г. Н. А. Бредихин был демобилизован. Работал в госавтоинспекции Курской области в должности старшего инспектора дорожного надзора. Умер 7 июля 1966 г. Похоронен в Курске на Мемориале «Памяти павших в Великой Отечественной войне 1941–1945 гг.».



Награды: ордена Ленина, Красного Знамени, Отечественной войны 1-й степени, медали.

Увековечен на стеле «Героям-курянам» в Курске, на Аллее Героев в Щиграх.

1. ЦАМО РФ. Ф. 33. Оп. 793756. Д. 7. Л. 20.



БУЛЫЧЁВ СЕРГЕЙ СЕРГЕЕВИЧ (1916–1997)

Булычёв Сергей Сергеевич родился 25 сентября 1916 г. в Курске. После окончания 10 классов железнодорожной школы № 42 (ныне № 34) работал сборщиком, секретарём комитета комсомола на Сталинградском тракторном заводе.

В июне 1941 г. был призван в Красную Армию. В 1941 г. окончил Сталинградское военно-политическое училище. С ноября 1941 г. участвовал в боях на Западном, Сталинградском, Донском, Юго-Западном и 3-м Украинском фронтах. Принимал участие в Сталинградской битве, освобождении Украины.

Отличился во время битвы за Днепр. Старший инструктор отделения по комсомольской работе политотдела 6-й армии (Юго-Западный фронт) капитан С. С. Булычёв в ночь на 26 сентября 1943 г. при форсировании Днепра в районе с. Войсковое (Солонянский район Днепропетровской области) возглавил один из десантов 81-го гвардейского стрелкового полка 25-й гвардейской стрелковой дивизии. Под огнем врага десант высадился на правый берег и вступил в бой с противником. 28 сентября 1943 г. Булычёв был тяжело ранен и эвакуирован в госпиталь.

Указом Президиума Верховного Совета СССР от 22 февраля 1944 г. капитану Булычёву Сергею Сергеевичу было присвоено звание Героя Советского Союза [1].

В 1944–1945 гг. он принимал участие в освобождении Молдавии, Румынии, Болгарии, Югославии, Венгрии.

После окончания войны продолжил службу в Советской Армии. В 1949 г. окончил Харьковское штурманское училище, в 1951 г.– Военно-политическую академию им. Ленина. В 1951–1956 гг. служил в должностях заместителя по политчасти командира полка и командира авиадивизии Дальневосточного военного округа. В 1961–1964 гг.– начальник отдела политуправления Одесского военного округа. С 1965 г. С. С. Булычёв – заместитель начальника по политчасти Одесского высшего военного командно-инженерного училища ПВО. В 1976 г. в звании генерал-майора С. С. Булычёв был уволен в запас. Умер 20 ноября 1997 г. Похоронен в Одессе.

Награды: ордена Ленина, Красного Знамени, Отечественной войны 1-й и 2-й степеней, Красной Звезды (два), «За службу Родине в Вооружённых Силах СССР» 3-й степени, медали; иностранные ордена: Норвежский военный крест, «Отечественная война» (Болгария), «Полярная звезда» (Монголия).

Увековечен на стеле «Героям-курянам» в Курске.

На здании школы № 34 установлена мемориальная доска.

1. ЦАМО РФ. Ф. 33. Оп. 793756. Д. 7. Л. 51.



БУРЦЕВ КИРИЛЛ МАКСИМОВИЧ (1900–1944)

Бурцев Кирилл Максимович родился 23 марта 1900 г. в селе Коронино Золотухинского района Курской области. Образование начальное.

Служил в Красной Армии в 1918–1919 гг. Работал в селе в колхозе. Вновь был призван в РККА в феврале 1943 г. Красноармеец 654-го стрелкового полка (148-я стрелковая дивизия, 13-я армия, Центральный фронт) К. М. Бурцев участвовал в Курской битве. 5 июля 1943 г. при отражении наступления немецких войск на северном фасе Курской дуги из противотанкового ружья уничтожил два миномёта и одну пулемётную точку, истребил десять гитлеровцев, был награждён медалью «За отвагу».

В составе 1-го Украинского фронта участвовал в форсировании Днепра, Киевской наступательной и оборонительной, Житомирско-Бердичевской, Проскуровско-Черновицкой и Львовско-Сандомирской операциях.



Подносчик снарядов 493-го истребительно-противотанкового артиллерийского полка (13-я армия, 1-й Украинский фронт) К. М. Бурцев 17 августа 1944 г. в бою у села Лопата (16 км северо-западнее города Сандомир, Польша), действуя на плацдарме, получил задачу заменить погибшего пулемётчика и выдвинуться с пулемётом вперёд. Прикрывая подступы к огневой позиции батареи, пулемётным огнём отразил несколько атак вражеских автоматчиков. Был ранен. Когда пулемёт вышел из строя, продолжал поражать врага автоматным огнём, а затем сражался с врагом врукопашную. Погиб в этом бою. Похоронен юго-восточнее села Лопата на правом берегу реки Висла (Польша).

Указом Президиума Верховного Совета СССР от 21 февраля 1945 г. красноармейцу Бурцеву Кириллу Максимовичу было присвоено звание Героя Советского Союза (посмертно) [1].

Награды: орден Ленина, медаль «За отвагу».

Увековечен на стеле «Героям-курянам» в Курске.

1. ЦАМО РФ. Ф. 33. Оп. 793756. Д. 7. Л. 165.



БУЯНОВ МИХАИЛ КОНДРАТЬЕВИЧ

(1924–1944)



Буянов Михаил Кондратьевич родился 28 ноября 1924 г. в селе Жеденовка Хомутовского района Курской области. Окончил 7 классов, работал в колхозе.

В 1941 г. Буянов не подлежал призыву в армию. В 1942–1943 гг. сражался в партизанском отряде имени Ворошилова на территории Хомутовского района, Брянской и Сумской областей.

В действующей армии с декабря 1943 г. Отличился при освобождении Белоруссии. Командир отделения 609-го стрелкового полка (139-я стрелковая дивизия, 50-я армия, 2-й Белорусский фронт) сержант М. К. Буянов 28 июня 1944 г. первым в полку форсировал Днепр в районе города Могилёва, ворвался в траншею противника и уничтожил пулеметный расчет. В уличном бою в Могилеве его отделение уничтожило много гитлеровцев. Он заменил выбывшего из строя командира взвода. В июле 1944 г. Буянов погиб в бою. Похоронен в Могилёве в братской могиле на ул. Лазаренко («Военное кладбище»). На могиле установлен памятник.

Указом Президиума Верховного Совета СССР от 24 марта 1945 г. сержанту Буянову Михаилу Кондратьевичу было присвоено звание Героя Советского Союза (посмертно) [1].

Награды: орден Ленина, медали.

Именем Героя назван переулок в Могилёве, где установлена мемориальная доска.

Увековечен на стеле «Героям-курянам» в Курске, на стеле Героев в Хомутовке.



1. ЦАМО РФ. Ф. 33. Оп. 793756. Д. 7. Л.239.



ВИДУЛИН НИКОЛАЙ ГАВРИЛОВИЧ

(1923–2000)



Видулин Николай Гаврилович родился 20 октября 1923 г. в селе Злобино Хомутовского района Курской области. Окончил 7 классов средней школы, работал учётчиком в колхозе.

В июле 1941 г. Н. Г. Видулин был призван в Красную Армию. В 1942 г. окончил курсы младших лейтенантов.

Командир взвода 438-го стрелкового полка (129-я стрелковая дивизия, 63-я армия, Брянский фронт) лейтенант Н. Г. Видулин 12 июля 1943 г. в ходе Орловской операции проявил мужество и героизм в бою за опорный пункт в деревне Большой Малиновец (Залегощенский район Орловской области). Его взвод успешно атаковал деревню, уничтожил до 50 гитлеровцев, а затем в ходе преследования захватил 5 шестиствольных минометов, 5 орудий и другие трофеи. В бою за деревню Сетуху внезапной атакой с тыла взвод овладел ею, при этом уничтожил до 60 гитлеровцев.

Указом Президиума Верховного Совета СССР от 27 августа 1943 г. лейтенант Видулин Николай Гаврилович был удостоен звания Героя Советского Союза [1].

С 1944 г. Видулин продолжал служить в различных частях, к концу войны стал заместителем командира стрелкового полка. После окончания войны продолжил службу в Советской Армии. В 1947 г. служил в Михайловском райвоенкомате Курской области. В 1953 г. он окончил Высшую офицерскую школу. В 1971 г. в звании полковника Н. Г. Видулин был уволен в запас. Проживал в городе Калинине (ныне Тверь), работал ревизором отдела торгового объединения. Умер 18 января 2000 г. Похоронен на Дмитрово-Черкасском кладбище Твери.

Награды: ордена Ленина, Отечественной войны 1-й степени, Красной Звезды (два), медали.

Увековечен на стеле «Героям-курянам» в Курске, на стеле Героев в Хомутовке.

1. ЦАМО РФ. Ф. 33. Оп. 793756. Д. 9. Л. 1.



ВИНИЧЕНКО ПЁТР ДМИТРИЕВИЧ (1911–1943)

Виниченко Петр Дмитриевич родился 3 июля 1911 г. в селе Мартыновка Суджанского района Курской области. Окончил 5 классов, работал в колхозе.

Участник Великой Отечественной войны с 23 июня 1941 г. 10 сентября 1941 г. после окончания курсов начсостава направлен на фронт.

Командир миномётной роты 858-го стрелкового полка (283-я стрелковая дивизия, 3-я армия, Белорусский фронт) старший лейтенант П. Д. Виниченко в бою 22 ноября 1943 г. в районе деревень Тереховка и Лебедевка (Славгородский район Могилёвской области Белоруссии) умело организовал разведку, засёк батарею, 3 вражеских пулемёта и уничтожил их, чем содействовал овладению деревнями. 25 ноября 1943 в районе д. Селец (Быховский район Могилёвской области) с группой воинов организовал засаду на шоссе Могилёв-Гомель, разгромил колонну противника, уничтожив свыше 40 фашистов и захватив 15 автомашин. Затем огнём миномётов оказал помощь пехоте в освобождении села, уничтожив около сотни вражеских солдат и офицеров. В бою был смертельно ранен. П. Д. Виниченко был похоронен на окраине деревни Селец в братской могиле. Рядом с могилой ему установлен памятник.

Указом Президиума Верховного Совета СССР от 3 июня 1944 г. старшему лейтенанту Виниченко Петру Дмитриевичу было присвоено звание Героя Советского Союза (посмертно) [1].

Награды: ордена Ленина, Отечественной войны 1-й степени, медаль «За отвагу».

В 1965 г. имя Героя было присвоено колхозу на его родине в селе Мартыновка Суджанского района Курской области. На Кургане Славы «Лудчицкая высота» в посёлке Лудчицы Быховского района Могилёвской области высечены барельефы 6 Героев Советского Союза, которые принимали участие в боях за освобождения Белоруссии осенью 1943 и летом 1944 г., среди них – старший лейтенант П. Д. Виниченко.

Увековечен на стеле «Героям-курянам» в Курске, на Аллее Героев в Судже.

1. ЦАМО РФ. Ф. 33. Оп. 793756. Д. 9. Л. 11.



ВИННИКОВ НИКОЛАЙ ИВАНОВИЧ (1923–1944)

Винников Николай Иванович родился 20 июля 1923 г. в деревне Внезапное Кореневского района Курской области. Образование среднее. В 1939 г. семья переехала в город Гродно, Белоруссия.

В январе 1942 г. призван в армию Нижне-Ломовским райвоенкоматом Пензенской области. Окончил ускоренный курс Пензенского артиллерийского училища (1942).

С июля 1942 г. в действующей армии на Калининском, Западном, Брянском, Прибалтийском, 2-м Прибалтийском, Ленинградском фронтах.

Отличился в ходе Выборгской наступательной операции. Начальник разведки 40-го гвардейского миномётного полка (23-я армия, Ленинградский фронт) гвардии старший лейтенант Н. И. Винников 20 июня 1944 г. при атаке вражеского опорного пункта в деревне Туокколла восточнее озера Пасторское разведал огневые точки и группировку противника, а затем вызвал огонь реактивных миномётов по врагу. После этого повёл разведчиков в атаку. В этом бою погиб. Похоронен в 1 км юго-восточнее деревни Сувенач Выборгского района Ленинградской области. Перезахоронен в поселке Красносельском, воинское захоронение 17, Выборгский р-н [1].

Указом Президиума Верховного Совета СССР от 18 ноября 1944 г. гвардии старшему лейтенанту Винникову Николаю Ивановичу было присвоено звание Героя Советского Союза (посмертно) [2].



Н.И. Винников в детстве

Награды: ордена Ленина, Отечественной войны 2-й степени, Красной Звезды.

Именем Героя названа улица в г. Нижний Ломов Пензенской области. В п. Коренево Курской области на Аллее Героев установлена стела с именем Н. И. Винникова.

Увековечен на стеле «Героям-курянам» в Курске.

1. https://obd-memorial.ru/html/info.htm?id=89992749
2. ЦАМО РФ. Ф. 33. Оп. 686043. Д. 102.



ВЛАСОВ МИТРОФАН ЕФИМОВИЧ

(1915–1943)

Власов Митрофан Ефимович родился 20 декабря 1915 г. в деревне Богдановка Горшеченского района Курской области. В 1933 г. окончил неполную среднюю школу. После этого работал наборщиком в редакциях газет Горшеченского (Курская область) и Старооскольского (ныне Белгородская область) районов.

В 1937–1939 гг. служил в Красной Армии. Вторично был призван в армию в 1941 г. В 1942 г. окончил курсы младших лейтенантов. Воевал на Юго-Западном и Воронежском фронтах.

Командир пулеметного взвода 86-го стрелкового полка (180-я стрелковая дивизия, 38-я армия, Воронежский фронт) лейтенант М. Е. Власов в ночь на 29 сентября 1943 г. преодолел Днепр у села Старые Петровцы (Вышгородский район Киевской области). Во главе 2 пулеметных взводов стойко удерживал рубеж на правом берегу реки, отражая контратаки противника. В бою был тяжело ранен и умер 17 октября 1943 г. Похоронен в братской могиле в селе Старые Петровцы Вышгородского района Киевской области.

Указом Президиума Верховного Совета СССР от 29 октября 1943 г. лейтенанту Власову Митрофану Ефимовичу присвоено звание Героя Советского Союза (посмертно) [1].

Награды: ордена Ленина, Красной Звезды, медали.

Увековечен на стеле «Героям-курянам» в Курске.



Братская могила в селе Старые Петровцы

1. ЦАМО РФ. Ф. 33. Оп. 793756. Д. 9. Л. 79.

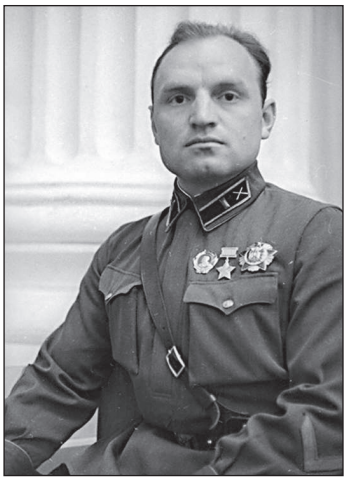

ВОЕВОДИН ЛЕОНИД МИХАЙЛОВИЧ

(1911–1983)

Воеводин Леонид Михайлович родился 14 августа 1911 г. в Курске. После смерти родителей воспитывался в детском доме в селе Успенское Одинцовского района Московской области. Окончил среднюю школу.

В Красной Армии с 1930 г. Учился в Московской артиллерийской школе имени Л. Б. Красина, которую окончил в ноябре 1933 г. В 1934–1939 гг. служил в Забайкальском военном округе командиром взвода, помощником начальника штаба дивизиона, командиром батареи.

Командир 8-й батареи 185-го артиллерийского полка (1-я армейская группа) капитан Л. М. Воеводин участвовал в боях с японскими милитаристами в районе реки Халхин-Гол с 11 мая по 16 сентября 1939 г. Особо отличился 23 июля 1939 г., когда, получив ранение, остался на поле боя и продолжал управлять огнём батареи.



Указом Президиума Верховного Совета СССР от 17 ноября 1939 г. капитану Воеводину Леониду Михайловичу было присвоено звание Героя Советского Союза.

В 1941 г. он окончил Военную академию имени М. В. Фрунзе. В Великую Отечественную войну Л. М. Воеводин сражался на Южном, Брянском, Волховском и Карельском фронтах в должностях командира полка, начальника оперативной группы гвардейских миномётных частей (ГМЧ) и заместителя командующего артиллерией фронта по ГМЧ. В 1945 г. в составе 1-го Дальневосточного фронта участвовал в войне с Японией.

В 1949 г. он окончил Военную академию Генерального штаба, в 1960 г. – Высшие артиллерийские академические курсы. Работал в системе Гражданской обороны СССР. С 1968 г. генерал-лейтенант Л. М. Воеводин – в запасе. Умер 20 сентября 1983 г. Похоронен на Кунцевском кладбище Москвы.

Награды: ордена Ленина (два), Красного Знамени (три), Суворова 2-й степени, Кутузова 2-й степени, Красной Звезды, медали, награды Монголии.

Увековечен на стеле «Героям-курянам» в Курске.



ВОЛГИН ИВАН ТИМОФЕЕВИЧ (1923–1990)

Волгин Иван Тимофеевич родился 20 января 1923 г. в селе Нижнее Гуторово Октябрьского района Курской области. Окончил среднюю школу.

В феврале 1943 г. призван в ряды Красной Армии. В боях Великой Отечественной войны с апреля 1943 г.

Командир отделения, комсорг батальона 985-го стрелкового полка (226-я стрелковая дивизия, 60-я армия, Центральный фронт) сержант И. Т. Волгин одним из первых преодолел Днепр 26 сентября 1943 г. в районе села Толокунская Рудня (Вышгородский район Киевской области). В бою на плацдарме личным примером вдохновлял бойцов.



Указом Президиума Верховного Совета СССР от 17 октября 1943 г. сержанту Волгину Ивану Тимофеевичу было присвоено звание Героя Советского Союза [1].

В 1945 г. окончил Саратовское танковое училище. С 1971 г. полковник И. Т. Волгин – в запасе. Жил в Киеве. Умер 2 марта 1990 г. Похоронен в Киеве на Берковецком кладбище.

Награды: ордена Ленина, Отечественной войны 1-й степени (два), медали.

Увековечен на стеле «Героям-курянам» в Курске, на стеле Героев в Прямицыно.

1. ЦАМО РФ. Ф. 33. Оп. 793756. Д. 9. Л. 115.



ВОРОНЦОВ ИВАН МИХАЙЛОВИЧ (1915–2002)

Воронцов Иван Михайлович родился 12 декабря 1915 г. в деревне Игнатьево Рыльского района Курской области. Окончил неполную среднюю школу. Работал в колхозе «Красный доброволец». С 1932 г. работал арматурщиком на строительстве Киевской районной электростанции. Закончил Киевский электротехникум (1937). В 1937–1939 гг. служил в Красной Армии, окончил школу младших командиров. После демобилизации вернулся в родную деревню и был избран секретарём Рыльского райкома комсомола.

В июле 1941 г. сержант И. М. Воронцов вновь был призван в Красную Армию. Воевал на Западном фронте. Учился на курсах младших лейтенантов. Участвовал в боях на Дону, на Северном Кавказе. После ранения прошёл обучение на Высших стрелково-тактических курсах «Выстрел». Участвовал в Львовско-Сандомирской, Сандомирско-Силезской операциях.

Батальон 337-го гвардейского стрелкового полка (121-я гвардейская стрелковая дивизия, 13-я армия, 1-й Украинский фронт), под командованием гвардии старшего лейтенанта И. М. Воронцова, наступая из района южнее города Ракув (Польша), к 26 января 1945 г. вышел к реке Одер, форсировал ее в районе п. Кёбен (ныне Хобеня, севернее города Сьцинава, Польша). С ходу вступил в бой за плацдарм и 29 января 1945 г. овладел п. Раудтен (ныне Рудна, Польша).



Указом Президиума Верховного Совета СССР от 10 апреля 1945 г. гвардии капитану Воронцову Ивану Михайловичу было присвоено звание Героя Советского Союза [1].

В боях за город Форст (Германия) Воронцов был тяжело ранен и День Победы встретил в госпитале. После лечения в 1947 г. уволен в запас. Жил в Ростове-на-Дону. Окончив в 1950 г. Ростовскую областную партийную школу, многие годы работал председателем Кировского райисполкома, а затем секретарём Пролетарского райкома КПСС Ростова-на-Дону. Умер 27 марта 2002 г. Похоронен на Северном кладбище Ростова-на-Дону.

Награды: ордена Ленина, Красного Знамени, Отечественной войны 1-й и 2-й степеней, Красной Звезды, медали.

Мемориальная доска в честь И. М. Воронцова установлена в Ростове-на-Дону.

Увековечен на стеле «Героям-курянам» в Курске.

1. ЦАМО РФ. Ф. 33. Оп. 793756. Д. 9. Л. 213.



ВОРОТЫНЦЕВ ИВАН МОИСЕЕВИЧ (1920–1957)

Воротынцев Иван Моисеевич родился 29 января 1920 г. в деревне Мокрец Горшеченского района Курской области. Окончил 6 классов. Работал в колхозе.

В Красную Армию призван 13 марта 1943 г. Кожвинским райвоенкоматом Коми АССР. Участник Великой Отечественной войны с мая 1943 г.

Автоматчик 1318-го стрелкового полка (163-я стрелковая дивизия, 38-я армия, Воронежский фронт) красноармеец И. М. Воротынцев отличился при штурме опорного пункта противника у с. Гута-Межигорская (севернее Киева, Украина). 11 октября 1943 г. он вызвался подавить огневую точку противника. Подполз к блиндажу и гранатами уничтожил расчёт станкового пулемёта, что способствовало овладению населенным пунктом.

Указом Президиума Верховного Совета СССР от 29 октября 1943 г. красноармейцу Воротынцеву Ивану Моисеевичу было присвоено звание Героя Советского Союза [1].

После войны был демобилизован. Возвратился на родину, работал на хозяйственной работе и в сельсовете. Умер 14 апреля 1957 г. Похоронен в деревне Мокрец Горшеченского района.

Награды: орден Ленина, медали.

Увековечен на стеле «Героям-курянам» в Курске.



1. ЦАМО РФ. Ф. 33. Оп. 793756. Д. 9. Л. 270.



ВОРОТЫНЦЕВ НИКОЛАЙ ФИЛИППОВИЧ (1924–1977)

Воротынцев Николай Филиппович родился 21 мая 1924 г. в деревне Мокрец Горшеченского района Курской области. В 1931 г. семья переехала в село Стасы Веселовского района Запорожской области, Украина. Учился в средней школе. Работал в совхозе.

Летом 1941 г., осуществлял эвакуацию техники и скота хозяйства в Ставропольский край. Летом 1942 г. был призван в ряды Красной Армии. В 1943 г. окончил школу пулемётчиков. В боях Великой Отечественной войны с января 1943 г. Участвовал в Курской битве, воевал в составе Прибалтийского и 1-го Прибалтийского фронтов.

Пулемётчик отдельного учебного батальона (67-я гвардейская стрелковая дивизия, 6-я гвардейская армия, 1-й Прибалтийский фронт) гвардии красноармеец Н. Ф. Воротынцев 24 июня 1944 г. при освобождении Витебской области в числе первых форсировал Западную Двину у деревни Узречье (Бешенковичский район). Огнём поддерживал наступление своего подразделения, подавил несколько огневых точек противника.



Указом Президиума Верховного Совета СССР от 22 июля 1944 г. гвардии красноармейцу Воротынцеву Николаю Филипповичу было присвоено звание Героя Советского Союза [1].

Участник Парада Победы 24 июня 1945 г. в Москве. После окончания Великой Отечественной войны демобилизовался. Вернулся в село Стасы Веселовского района Запорожской области. В 1960 г. переехал в село Новоспасское Приазовского района Запорожской области. Работал агрономом в совхозе «Приазовский». Умер 26 сентября 1977 г. Похоронен в селе Новоспасское.

Награды: ордена Ленина, Славы 3-й степени, медали.

Именем Героя названы улицы в сёлах Новоспасское и Весёлое Запорожской области.

Увековечен на стеле «Героям-курянам» в Курске.

1. ЦАМО РФ. Ф. 33. Оп. 793756. Д. 9. Л. 264.



ВЯЛЫХ НИКОЛАЙ АЛЕКСЕЕВИЧ

(1918–1943)

Вялых Николай Алексеевич родился в 1918 г. в селе Нижнесмородино Поныровского района Курской области. Окончил среднюю школу и Орловский финансово-экономический техникум. С 1938 г. работал в Скороднянском обменном отделении Госбанка ныне Белгородской области.

В Красной Армии с 1939 г. В действующей армии с 1941 г. Радист тяжёлого танка «КВ» 344-го танкового батальона 91-й отдельной танковой бригады (65-я армия, Донской фронт) младший сержант Н. А. Вялых 21 января 1943 г. в бою у хутора Новая Надежда (ныне Городищенского района Волгоградской области) вместе с экипажем прорвался на позицию противника. Танк был подбит. Однако танкисты (командир танка А. Ф. Наумов, механик-водитель старшина П. М. Смирнов, командир орудия младший сержант П. М. Норицин, радист младший сержант Н. А. Вялых, заряжающий орудия сержант Ф. Г. Ганус) сражались до последнего патрона. Фашисты облили бензином танк и подожгли его. Экипаж погиб. Похоронен в братской могиле у хутора Новая Надежда Городищенского района Волгоградской области [1].

Указом Президиума Верховного Совета СССР от 23 сентября 1943 г. младшему сержанту Вялых Николаю Алексеевичу было присвоено звание Героя Советского Союза (посмертно) [2].

Награды: орден Ленина, медаль.

Приказом Министра обороны СССР от 23 апреля 1963 г. навечно зачислен в списки воинской части. Его имя высечено на плите у Главного монумента героям Сталинградской битвы в городе-герое Волгограде. На месте гибели экипажа воздвигнут монумент. В селе Скородное Губкинского района Белгородской области именем Героя названа улица, установлены памятник, мемориальная доска. В Орле на здании бывшего финансово-экономического техникума установлена мемориальная доска.

Увековечен на стелах «Героям-курянам» в Курске и «Поныровцы – Герои Советского Союза» в поселке Поныри.

1. https://obd-memorial.ru/html/info.htm?id=89901184&p=2
2. ЦАМО РФ. Ф. 33. Оп. 682525. Д. 46.



ГАЛКИН МИХАИЛ ВАСИЛЬЕВИЧ

(1909–1944)

Галкин Михаил Васильевич родился 17 сентября 1909 г. в селе Бобрава Беловского района Курской области. Окончил 5 классов.

В Красной Армии с 1931 г. В 1936 г. окончил курсы младших лейтенантов, в 1941 г. – курсы усовершенствования командного состава. В действующей армии с июля 1942 г.

Заместитель командира 576-го артиллерийского полка (167-я стрелковая дивизия, 40-я армия, 1-й Украинский фронт) майор М. В. Галкин отличился в бою у села Вотылевка (Лысянский район Черкасской области Украины) 14 января 1944 г. колонну наших войск на марше внезапно атаковали танки и мотопехота врага. Майор Галкин, находившийся с батареей в голове колонны, развернул ее и открыл огонь. С выходом из строя одного расчета встал у орудия и подбил танк. В рукопашной схватке был ранен, но продолжал руководить боем, пока граната, брошенная противником, не оборвала его жизнь. Похоронен в братской могиле в селе Вотылевке Черкасской области Украины.



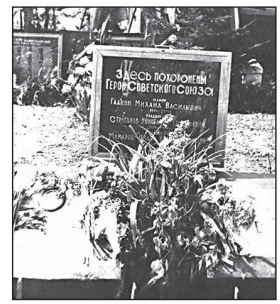

Братская могила в селе Вотылевка

Указом Президиума Верховного Совета СССР от 13 сентября 1944 г. майору Галкину Михаилу Васильевичу было присвоено было звание Героя Советского Союза (посмертно) [1].

Награды: ордена Ленина, Красной Звезды, медали.

Увековечен на стеле «Героям-курянам» в Курске, на Аллее Героев в слободе Белой.

1. ЦАМО РФ. Ф. 33. Оп. 793756. Д. 10. Л. 94.



ГОРБАЧЁВ АФАНАСИЙ СЕМЁНОВИЧ (1919–1967)

Горбачёв Афанасий Семёнович родился 4 февраля 1919 г. в селе 2-е Поныри Поныровского района Курской области. Окончил шесть классов неполной средней школы. Переехал в Москву, где работал связистом.

В октябре 1939 г. призван в Красную Армию. В боях Великой Отечественной войны с июня 1941 г. Воевал на Юго-Западном, Центральном, Белорусском, 1-м Белорусском фронтах.

Участвовал в Курской битве, освобождал Украину, Польшу. Командир отделения взвода связи 55-го гвардейского кавалерийского полка (15-я гвардейская кавалерийская дивизия, 7-й гвардейский кавалерийский корпус, 1-й Белорусский фронт) гвардии старший сержант А. С. Горбачёв 21 января 1945 г. в разгар боя за город Пабьянице (Польша) под сильным огнем противника восстановил связь между командным пунктом полка и подразделениями. Во время уличных боёв, устраняя порыв кабеля, уничтожил нескольких фашистов.



Указом Президиума Верховного Совета СССР от 27 февраля 1945 г. гвардии старшему сержанту Горбачёву Афанасию Семёновичу было присвоено звание Героя Советского Союза [1].

После окончания Великой Отечественной войны был демобилизован. Жил и работал в Курске. Умер 3 мая 1967 г. (по сведениям родственников, пропал без вести).

Награды: ордена Ленина, Красной Звезды, медали «За отвагу» (две).

Увековечен на стелах «Героям-курянам» в Курске и «Поныровцы – Герои Советского Союза» в поселке Поныри. На здании Краснооктябрьской школы Поныровского района установлена в честь него мемориальная доска.

1. ЦАМО РФ. Ф. 33. Оп. 793756. Д. 11. Л. 192.



ГОРБУНОВ ИВАН МИХАЙЛОВИЧ (1915–1953)

Горбунов Иван Михайлович родился 25 мая 1915 г. в селе Стужень Мантурского района Курской области. Окончил зооветеринарный техникум.

В Красную Армию призван в 1935 г. в Московской области. В 1937 г. окончил Ейское военно-морское авиационное училище. Служил в Конотопском военном авиационном училище. В составе сводной эскадрильи училища участвовал в боях летом 1941 г.

С августа 1942 г. воевал на Южном и Северо-Кавказском фронтах.

Заместитель командира эскадрильи 42-го гвардейского истребительного авиационного полка (9-я гвардейская истребительная авиационная дивизия, 4-я воздушная армия, Северо-Кавказский фронт) гвардии старший лейтенант И. М. Горбунов к июлю 1943 г. совершил 113 боевых вылетов, в 50 воздушных боях сбил лично 14 и в составе группы 3 самолёта противника.

Указом Президиума Верховного Совета СССР от 2 сентября 1943 г. гвардии старшему лейтенанту Горбунову Ивану Михайловичу было присвоено звание Героя Советского Союза [1].

И. М. Горбунов участвовал в боях за освобождение Крыма, Польши и сражался в Восточной Пруссии. За годы войны гвардии капитан И. М. Горбунов лично сбил 24 вражеских самолёта и 3 – в составе группы.

После войны И. М. Горбунов продолжал службу в ВВС СССР. В 1949 г. окончил Военно-воздушную академию. С февраля 1952 г. заместитель командира по лётной подготовке 676-го истребительного авиационного полка (216-я истребительная авиационная дивизия) подполковник И. М. Горбунов участвовал в Корейской войне (1951–1953 гг.). На реактивном истребителе выполнил десятки боевых вылетов, сбил два американских истребителя «Сейбр». Погиб 29 июня 1953 г. в воздушном бою. Похоронен на кладбище в Уссурийске Приморского края.

Награды: ордена Ленина, Красного Знамени (три), Александра Невского, Красной Звезды, медали.

Увековечен на стеле «Героям-курянам» в Курске, на Аллее Героев в Мантурово.

1. ЦАМО РФ. Ф. 33. Оп. 793756. Д. 11. Л. 208–209.



ГОРЕЛОВ ВАСИЛИЙ ПАВЛОВИЧ (1925–1943)

Горелов Василий Павлович родился 14 ноября 1925 г. в селе Сковороднево Хомутовского района Курской области. После окончания школы работал в колхозе.

В Красной Армии с 18 марта 1943 г. В действующей армии – с июня 1943 г. Участвовал в Курской битве. Особо отличился в ходе форсирования Днепра и захвата плацдарма. Связист роты связи 273-го гвардейского стрелкового полка (89-я гвардейская стрелковая дивизия, 37-я армия, Степной фронт) гвардии младший сержант В. П. Горелов в районе с. Келеберда (Кременчугский район Полтавской области) в ночь на 30 сентября 1943 г. вместе с бойцами батальона под огнем противника переправился через Днепр и проложил кабельную линию, установив связь между командными пунктами батальона и полка. За одну ночь 9 раз нырял в холодную воду, соединял концы перебитого кабеля и восстанавливал связь. Участвовал также в отражении контратак фашистов.

В ходе наступления на криворожском направлении 7 ноября 1943 г. В. П. Горелов получил тяжелое ранение, умер в полевом подвижном госпитале № 184. Похоронен в братской могиле в городе Днепропетровске (ныне город Днепр), Красногвардейский р-н, парк им. Калинина, воинское кладбище (Украина) [1].

Указом Президиума Верховного Совета СССР от 22 февраля 1944 г. гвардии младшему сержанту Горелову Василию Павловичу было присвоено звание Героя Советского Союза (посмертно) [2].

Награды: орден Ленина, медаль «За отвагу».

Увековечен на стеле «Героям-курянам» в Курске, на стеле Героев в Хомутовке.

1. https://obd-memorial.ru/html/info.htm?id=83583194
2. ЦАМО РФ. Ф. 33. Оп. 793756. Д. 10. Л. 241.



ГРАНКИН ПАВЕЛ НИКОЛАЕВИЧ (1925–2012)

Гранкин Павел Николаевич родился 13 июля 1925 г. в селе Волково Конышевского района Курской области. Работал счетоводом в колхозе.

В Красной Армии с марта 1943 г. На фронте с сентября 1943 г. Воевал на Западном, 1-м, 2-м, 3-м Украинских фронтах. Участвовал в освобождении города Смоленска, в Корсунь-Шевченковской, Уманско-Ботошанской, Ясско-Кишинёвской, Дебреценской, Будапештской, Венской и Пражской операциях.

Командир пулеметного расчета мотострелкового батальона 2-й механизированной бригады (5-й механизированный корпус, 6-я танковая армия, 2-й Украинский фронт) красноармеец П. Н. Гранкин в ночь на 20 марта 1944 г. в районе города Могилев-Подольского (Винницкая область, Украина) первым в соединении на подручных средствах переправился через реку Днестр и занял с расчетом прибрежную высоту. В течение ночи расчёт отбил несколько контратак противника. 20–21 марта 1944 г. вновь участвовал в отражении вражеских контратак, уничтожил значительное число гитлеровцев.



Указом Президиума Верховного Совета СССР от 13 сентября 1944 г. красноармейцу Гранкину Павлу Николаевичу было присвоено звание Героя Советского Союза [1].

В 1949 г. окончил Московское военное пехотное училище. Служил на командных должностях в Советской Армии. С 1976 г. полковник П. Н. Гранкин в запасе. Умер 26 сентября 2012 г. Похоронен на кладбище «Ракитки» в Москве.

Награды: ордена Ленина, Отечественной войны 1-й степени, медали.

Увековечен на стеле «Героям-курянам» в Курске.



1. ЦАМО РФ. Ф. 33. Оп. 793756. Д. 11. Л. 317.



ГРЕШИЛОВ МИХАИЛ ВАСИЛЬЕВИЧ

(1912–2004)

Грешилов Михаил Васильевич родился 15 ноября 1912 г. в деревне Будановке Золотухинского района Курской области. Окончил 7 классов и школу ФЗУ в Курске. Работал электромонтёром в г. Магнитогорске на коксохимическом комбинате.

С 1933 г. в Военно-Морском Флоте. В 1937 г. окончил военно-морское училище, в 1940 г.– Высшие специальные классы командного состава при Учебном отряде подводного плавания. Служил на Черноморском флоте.

С первого дня Великой Отечественной войны М. В. Грешилов участвовал в боях. Под его командованием подводная лодка «М-35» совершила 19 боевых походов, потопила 4 транспорта врага. В конце 1942 г. капитан 3 ранга М. В. Грешилов назначен командиром подводной лодки «Щ-215». В боевых походах она потопила 4 вражеских транспорта и 2 десантные баржи.



Указом Президиума Верховного Совета СССР от 16 мая 1944 г. капитану 3 ранга Грешилову Михаилу Васильевичу было присвоено звание Героя Советского Союза.

В 1948 г. окончил командный факультет Военно-морской академии имени К. Е. Ворошилова. До 1959 г. капитан 1-го ранга М. В. Грешилов служил в ВМФ: начальником оперативного отдела штаба Потийской военно-морской базы, в отделе штаба Черноморского флота в Севастополе. В 1951–1957 гг.– старший преподаватель Военно-дипломатической академии Советской Армии, в 1957–1958 гг.– находился в распоряжении Управления кадров ВМФ СССР, в 1958–1959 гг.– в составе научно-исследовательской группы № 1 при Главнокомандующем ВМФ СССР. С октября 1959 г. капитан 1-го ранга М. В. Грешилов в запасе, а затем в отставке. Работал старшим инженером в институте акустики АН СССР. Жил в Москве. Умер 8 марта 2004 г. Похоронен на Ясеневском кладбище в Москве.

Награды: ордена Ленина, Красного Знамени (три), Нахимова 2-й степени, Отечественной войны 1-й степени (два), Красной Звезды, медали, орден «Морской крест» (США).

Имя Героя Советского Союза М. В. Грешилова присвоено Будановской средней общеобразовательной школе Золотухинского района.

Увековечен на стеле «Героям-курянам» в Курске.



ГРИВЦОВ АЛЕКСАНДР ИВАНОВИЧ

(1914–1944)

Гривцов Александр Иванович родился 15 апреля 1914 г. в селе Лещинская Плота (ныне с. Гололобовка) Солнцевского района Курской области. Окончил 7 классов школы, работал водителем автобазы.

В 1941 г. Гривцов был призван в Красную Армию, с июня этого года– на фронтах Великой Отечественной войны.

Шофер 504-го легкого артиллерийского полка (65-я легкая артиллерийская бригада, 18-я артиллерийская дивизия, 3-й артиллерийский корпус прорыва, 2-я ударная армия, Ленинградский фронт) красноармеец А. И. Гривцов при форсировании реки Нарва в районе деревни Долгая Нива (Сланцевский район Ленинградской области) 11 февраля 1944 г. сумел по тонкому льду без потерь переправить материальную часть подразделения на другой берег. Доставляя боеприпасы и продовольствие окруженному врагом дивизиону, погиб 18 февраля 1944 г. Похоронен в посёлке Синимяэ (уезд Ида Верумаа, Эстония).



Указом Президиума Верховного Совета СССР от 1 июля 1944 г. красноармейцу Гривцову Александру Ивановичу было присвоено звание Героя Советского Союза (посмертно) [1].

Награды: орден Ленина, медали.





А. И. Гривцов увековечен на стеле памяти Уссурийского высшего военного автомобильного командного училища. Его именем названа улица в г. Санкт-Петербурге.

Увековечен на стеле «Героям-курянам» в Курске, на Аллее Героев в Солнцево.

1. ЦАМО РФ. Ф. 33. Оп. 686043. Д. 65.



ГУБАРЕВ ПЁТР СТЕФАНОВИЧ (1905–1971)

Губарев Пётр Стефанович родился 10 февраля 1905 г. в селе Камышное Беловского района Курской области. Окончил 2 класса сельской школы. Трудовую деятельность начал в 1921 г. В 1930 г. вступил в колхоз им. Ворошилова. С 1934 г. работал в кузнице молотобойцем, с 1938 г.–кузнецом. В 1940 г. выехал работать в Грузию, а затем вернулся домой. В 1941–1943 гг. оставался на оккупированной территории, работал в личном хозяйстве.

В феврале 1943 г., был призван в Красную Армию. В сентябре 1943 г. в составе 80-го отдельного сапёрного саперного батальона 167-й стрелковой дивизии (38-я армия, 1-й Украинский фронт), участвовал в форсировании Днепра в районе города Вышгорода. 3 ноября 1943 г. с Лютежского плацдарма 167-я дивизия перешла в наступление на Киев в направлении Святошино, прорвала оборону в районе поселка Пуща-Водица, перерезала дорогу Киев–Васильков–Фастов. 6 ноября подразделения дивизии ворвались на западные и северные окраины города и стали вести бои в самом Киеве. В этих боях группа сапёров 80-го отдельного сапёрного батальона, в числе которых был и красноармеец П. С. Губарев, шла впереди, очищая путь наступающим подразделениям. Сапёры снимали проволочные и другие заграждения, делали проходы в минных полях.





Указом Президиума Верховного Совета СССР от 10 января 1944 г. красноармейцу Губареву Петру Стефановичу было присвоено звание Героя Советского Союза [1].

После тяжёлого ранения в ноябре 1943 г. он лечился 8 месяцев в госпиталях. Демобилизован в июле 1945 г.

Вернулся на родину и продолжил трудиться в колхозе им. Ворошилова кузнецом и с 1947 г. кладовщиком. В 1951–1952 гг. заведовал складом пункта «Заготзерно» на ст. Псёл. До 1964 г. трудился колхозником в колхозе «Парижская коммуна».

Умер 10 декабря 1971 г. Похоронен на кладбище с. Камышное Беловского района.

Награды: орден Ленина, медали.

Увековечен на стеле «Героям-курянам» в Курске, на Аллее Героев в слободе Белой.

1. ГАКО. Ф. Р-5166. Оп. 1. Д. 46. Л. 2.



ГУЛИМОВ НИКОЛАЙ ИВАНОВИЧ (1924–1944)

Гулимов Николай Иванович родился 5 июля 1924 г. в селе Разветье ныне Железногорского района Курской области. Окончил 9 классов. С 1941 г. работал на оптико-механическом заводе в г. Азове Ростовской области.

В марте 1942 г. был призван в Красную Армию. На фронте с августа 1942 г. Воевал на Закавказском и Северо-Кавказском фронтах. Освобождал Украину, Румынию, Болгарию, отличился в ходе Будапештской операции.

29 октября 1944 г. войска 2-го Украинского фронта начали наступление на Будапешт. Прорвав оборону гитлеровцев между Тисой и Дунаем, они вышли к внешнему оборонительному обводу Будапешта. В ночь на 5 декабря 1944 г. части 46-й армии начали форсирование реки Дунай южнее Будапешта.

Начальник радиостанции роты связи 305-го гвардейского стрелкового полка (108-я гвардейская стрелковая дивизия, 46-я армия, 2-й Украинский фронт) гвардии сержант Н. И. Гулимов отличился в боях при форсировании Дуная южнее населенного пункта Эрчи (южнее Будапешта, Венгрия). В ночь на 5 декабря 1944 г. под сильным огнем вместе со штурмовой группой полка форсировал реку. Когда атака десантников захлебнулась, и наши бойцы залегли, он, несмотря на ранение, развернул радиостанцию, вызвал огонь артиллерии на вражеские позиции. Четырежды раненный, остался в строю и продолжал поддерживать бесперебойную связь. Погиб в этом бою.

Указом Президиума Верховного Совета СССР от 24 марта 1945 г. гвардии сержанту Гулимову Николаю Ивановичу было присвоено звание Героя Советского Союза (посмертно) [1].

Награды: орден Ленина, медали.

Имя Н. И. Гулимова присвоено школе № 9 города Азова, где ему установлен памятник. Мемориальная доска установлена на здании Разветьевской средней школы Железногорского района.

Увековечен на стеле «Героям-курянам» в Курске.

1. ЦАМО РФ. Ф. 33. Оп. 793756. Д. 33.

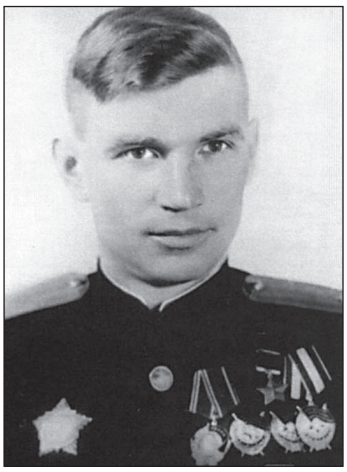

ГУЛЯЕВ СЕРГЕЙ АРСЕНТЬЕВИЧ

(1918–2000)

Гуляев Сергей Арсентьевич родился 5 сентября 1918 г. в деревне 1-я Казанка Золотухинского района Курской области. Окончил 7 классов школы в родном селе, в 1934–1937 гг. учился в Курском техникуме паровозного хозяйства. В 1937 г. по комсомольскому набору направлен в авиационное училище.

В 1940 г. окончил Ейское военно-морское авиационное училище, служил лётчиком-инструктором в 1-й запасной авиаэскадрилье ВВС Балтийского флота, с июля 1941 г.– лётчиком-инструктором в 1-м запасном авиаполку ВВС ВМФ (город Саранск).

Участник Великой Отечественной войны с марта 1943 г. Командир эскадрильи 46-го штурмового авиационного полка (14-я смешанная авиационная дивизия, ВВС Северного флота) капитан С. А Гуляев к июню 1944 г. совершил 15 боевых вылетов, лично потопил 3 транспорта, 2 сторожевых катера и самоходную баржу противника.

Указом Президиума Верховного Совета СССР от 22 июля 1944 г. капитану Гуляеву Сергею Арсентьевичу было присвоено звание Героя Советского Союза [1].

До августа 1945 г. продолжал служить в ВВС Северного флота в должности помощника командира штурмового авиаполка по лётной подготовке и воздушному бою.



В ноябре 1948 г. окончил Военно-морскую академию. С февраля 1949 г. служил командиром минно-торпедного авиаполка ВВС ВМФ (Балтика), в 1951–1956 гг.– командиром минно-торпедной авиадивизии ВВС Тихоокеанского флота. В 1958 г. окончил Военную академию Генерального штаба. В 1959–1960 гг.– заместитель, в 1960–1961 гг.–первый заместитель командующего ВВС Черноморского флота, в 1961–1976 гг.– командующий ВВС Балтийского флота, в 1976–1980 гг.– заместитель начальника Военно-морской академии по авиации. С мая 1981 г. генерал-полковник авиации С. А. Гуляев в запасе. Работал научным сотрудником и инженером в Санкт-Петербургском государственном техническом университете. Заслуженный военный лётчик СССР (1968), кандидат военных наук (1981).

Умер 3 апреля 2000 г. Похоронен на Серафимовском кладбище Санкт-Петербурга.

Награды: ордена Ленина, Октябрьской Революции, Красного Знамени (три), Ушакова 2-й степени, Отечественной войны 1-й степени, Красной Звезды (два), «За службу Родине в Вооружённых Силах СССР» 3-й степени, медали «За боевые заслуги» и др., иностранные награды.

Бюст С. А. Гуляева установлен в п. Сафоново (в черте Североморска Мурманской области).

Увековечен на стеле «Героям-курянам» в Курске.

1. ЦВМА. Ф. 3. Оп. 1. Д. 492.



ГУРОВ КОНСТАНТИН ФРОЛОВИЧ

(1917–1945)

Гуров Константин Фролович родился 7 января 1917 г. в селе Гахово Медвенского района Курской области. Окончил среднюю школу и школу фабрично-заводского ученичества. Работал токарем. С 1940 г.– в Красной Армии. В 1941 г. окончил Чугуевскую военную авиационную школу летчиков.

С декабря 1941 г.– в действующей армии. Воевал на Волховском, Южном, Северо-Кавказском, Западном, 1-м и 2-м Белорусских фронтах.

К февралю 1945 г. командир эскадрильи 65-го штурмового авиационного полка (196-я штурмовая авиационная дивизия, 4-й штурмовой авиационный корпус, 4-я воздушная армия, 2-й Белорусский фронт) капитан К. Ф. Гуров совершил 119 боевых вылетов на штурмовку и бомбардировку живой силы и военных объектов противника. 13 февраля 1945 г. при выполнении боевого задания в районе населённого пункта Варлюбе (ныне Свецкий повят Куявско-Поморского воеводства, Польша) самолет К. Ф. Гурова был сбит огнем зенитной артиллерии противника. Лётчик погиб. Похоронен в городе Варлюбе, 800 м юго-западнее, перекресток шоссейных дорог, Польша [1].

Указом Президиума Верховного Совета СССР от 18 августа 1945 г. капитану Гурову Константину Фроловичу было присвоено звание Героя Советского Союза (посмертно) [2].

Награды: ордена Ленина, Красного Знамени (три), Отечественной войны 2-й степени, медаль.

Увековечен на стеле «Героям-курянам» в Курске, на стеле Героев в Медвенке.

1. https://obd-memorial.ru/html/info.htm?id=55596632
2. ЦАМО РФ. Ф. 33. Оп. 793756. Д. 12. Л. 249–253.



ГУРЬЕВ ГРИГОРИЙ ИВАНОВИЧ

(1921–1943)

Гурьев Григорий Иванович родился 3 января 1921 г. в селе Дурово-Бобрик Льговского района Курской области. В 1939 г. окончил среднюю школу и поступил в Днепропетровский металлургический институт.

В октябре 1939 г. был призван в ряды Красной Армии. В боях Великой Отечественной войны с июня 1941 г. Воевал на Юго-Западном, Сталинградском, Центральном и 1-м Украинском фронтах.

Старший адъютант батальона 203-го гвардейского стрелкового полка (70-я гвардейская стрелковая дивизия, 13-я армия, Центральный фронт) гвардии капитан Г. И. Гурьев при форсировании Днепра командовал ротой, которая 20 сентября 1943 г., первой достигнув правого берега, выбила противника из с. Теремцы (Чернобыльский р-н Киевской обл.), затем с ходу форсировала реку Припять и, захватив плацдарм, обеспечила переправу остальным подразделениям полка. Во время боя в районе хутора Крушняки заменил раненого командира батальона. Батальон удержал занятые позиции, а затем, атаковав врага, овладел селом Куповатое.



Указом Президиума Верховного Совета СССР от 16 октября 1943 г. гвардии капитану Гурьеву Григорию Ивановичу было присвоено звание Героя Советского Союза [1].

Погиб в бою 15 ноября 1943 г. Похоронен на кладбище села Морозовка Брусиловского района Житомирской области, Украина [2].

Награды: орден Ленина, медаль.

В городе Коростышев Житомирской области на Аллее Героев и в селе Кромские Быки установлены бюсты Г. И. Гурьева. Его имя присвоено Кромбыковской средней школе Льговского района.

Увековечен на стеле «Героям-курянам» в Курске.

1. ЦАМО РФ. Ф. 33. Оп. 793756. Д. 12. Л. 264.
2. https://obd-memorial.ru/html/info.htm?id=83791955



ГУСЕЛЬНИКОВ ДЕНИС СЕМЁНОВИЧ

(1906–1979)

Гусельников Денис Семёнович родился 11 июля 1906 г. в селе Нижний Штевец Золотухинского района Курской области. Окончил 9 классов, работал в колхозе.

В Красной Армии служил в 1939–1940 гг. В боях Великой Отечественной войны с августа 1941 г. Воевал на Брянском, Воронежском, Степном, 2-м и 3-м Украинских фронтах.

В октябре 1941 – июне 1942 г. участвовал в оборонительных боях в составе 160-й стрелковой дивизии на рубеже рек Тим и Кшень. В 1943 г. Гусельников участвовал в Острогожско-Россошанской и Белгородско-Харьковской операциях, в битве на Курской дуге.

Отличился в боях за Днепр. Командир орудия 196-го гвардейского артиллерийского полка (89-я гвардейская стрелковая дивизия, 37-я армия, Степной фронт) гвардии старший сержант Д. С. Гусельников 30 сентября 1943 г. при форсировании Днепра в районе села Келеберда (Кременчугский р-н Полтавской области) под огнем врага переправил орудие через реку и в бою за плацдарм огнём прямой наводкой уничтожил 4 миномёта, 3 пулемётные точки и большое количество живой силы врага. 1 октября 1943 г. при отражении 4 контратак подбил танк, 3 пулемета и уничтожил десятки гитлеровцев. 16 октября 1943 г., поддерживая наступающее подразделение, подбил ещё 2 вражеских танка.



Указом Президиума Верховного Совета СССР от 20 декабря 1943 г. гвардии старшему сержанту Гусельникову Денису Семёновичу было присвоено звание Героя Советского Союза [1].

Гусельников участвовал в боях за г. Кривой Рог и в Одесской операции, был тяжело ранен. После излечения в госпитале был направлен на учёбу.

В июле 1945 г. Д. С. Гусельников окончил Ивановское военно-политическое училище. Служил заместителем командира дивизиона по политчасти 1533-го зенитно-артиллерийского полка 556-й артиллерийской бригады Воронежского военного округа. С июля 1946 г. лейтенант Д. С. Гусельников в запасе.

Жил в Воронеже. Работал начальником службы пути треста городского транспорта Министерства коммунального хозяйства РСФСР. Умер 24 декабря 1979 г. Похоронен в Воронеже.

Награды: орден Ленина, медали «За отвагу», «За боевые заслуги» и др.

Увековечен на стеле «Героям-курянам» в Курске.

1. ЦАМО РФ. Ф. 33. Оп. 682525. Д. 68.



ГУТОРОВ МИХАИЛ ИВАНОВИЧ

(1919–1997)

Гуторов Михаил Иванович родился 24 сентября 1919 г. в селе Верхнее Гуторово Курского района Курской области. В 1936 г. окончил 7 классов школы в деревне Полевой. С марта 1937 г. жил в Москве, окончил школу ФЗУ, работал токарем на Московском станкостроительном заводе им. С. Орджоникидзе. В 1939 г. окончил Пролетарский аэроклуб в Москве. В Красной Армии с декабря 1939 г. Поступил в Борисоглебскую военную авиационную школу лётчиков, но вскоре был отчислен по состоянию здоровья. До июля 1941 г. служил связистом и заместителем политрука роты в полку связи, в августе-ноябре 1941 г.– лётчик-инструктор 4-й военной авиационной школы первоначального обучения лётчиков (город Чебоксары, Чувашия).

На фронтах Великой Отечественной войны с ноября 1941 г. Участвовал в Московской битве, Ржевско-Вяземской и Ржевско-Сычёвской операциях, Сталинградской и Курской битвах, Черниговско-Припятской, Гомельско-Речицкой, Рогачёвско-Жлобинской, Бобруйской и Люблин-Брестской операциях.



Командир эскадрильи 98-го отдельного корректировочно-разведывательного авиационного полка (16-я воздушная армия, 1-й Белорусский фронт) капитан М. И. Гуторов к концу войны совершил 616 боевых вылетов на разведку и корректировку артиллерийского огня, бомбардировку живой силы и техники противника, на доставку грузов партизанам.

Совершил за время войны 638 боевых вылетов (616 – на бомбардировщике По-2 и 22 – на истребителе Як-9).

Указом Президиума Верховного Совета СССР от 15 мая 1946 г. майору Гуторову Михаилу Ивановичу было присвоено звание Героя Советского Союза [1].

До сентября 1945 г. продолжал службу в ВВС в Группе советских войск в Германии. С июля 1947 г. майор М. И. Гуторов в запасе. В декабре 1951 г. окончил Курсы переподготовки командного состава при Высшей офицерской школе пропагандистов (Смоленск). В 1952–1953 гг.– служил старшим научным сотрудником редакции журнала «Вестник Воздушного Флота», в 1953–1955 гг.– служил в ВВС. С августа 1955 г. майор М. И. Гуторов – в отставке. Жил в Москве. Умер 12 мая 1997 г. Похоронен на Троекуровском кладбище в Москве.

Награды: ордена Ленина (два), Красного Знамени (два), Александра Невского, Отечественной войны 1-й степени (два), медали «За отвагу» (две) и др.

Увековечен на стеле «Героям-курянам» в Курске.

1. ЦАМО РФ. Ф. 33. Оп. 793756. Д. 12. Л. 302–304.



ДАНИЛИН АЛЕКСАНДР МИХАЙЛОВИЧ

(1910–1970)

Данилин Александр Михайлович родился 25 августа 1910 г. в селе Почепное Дмитриевского района Курской области. Образование неполное среднее. Работал в совхозе. В мае 1941 г. был призван в Красную Армию Ворошиловградским горвоенкоматом (Украина).

С августа 1941 г. на фронте. Участвовал в сражении на Курской дуге, освобождении Украины и Польши, форсировал реку Вислу. Особо отличился при форсировании реки Одер и в боях по удержанию и расширению плацдарма на западном берегу реки.



Командир пулеметного расчета 868-го стрелкового полка (287-я стрелковая дивизия, 3-я гвардейская армия, 1-й Украинский фронт) старший сержант А. М. Данилин переправился 28 января 1945 г. через реку Одер севернее города Хобеня (Польша). 2 февраля 1945 г. с расчетом вступил в бой с противником, перешедшим в контратаку. Под прикрытием пулеметного огня пехота обошла врага с фланга. В рукопашном бою лично уничтожил 4 фашистов.

Указом Президиума Верховного Совета СССР от 10 апреля 1945 г. старшему сержанту Данилину Александру Михайловичу было присвоено звание Героя Советского Союза [1].

После войны младший лейтенант Данилин был уволен в запас. Работал в поселке Новоселовское Раздольненского района Крымской области (ныне – Республики Крым). Умер 13 октября 1970 г. Похоронен в Новоселовском Раздольненского района, Республика Крым.

Награды: ордена Ленина, Красной Звезды, медали.

Увековечен на стеле «Героям-курянам» в Курске, на стеле Героев в Дмитриеве.

1. ЦАМО РФ. Ф. 33. Оп. 793756. Д. 13.



ДОЛГИЙ БОРИС СЕМЁНОВИЧ

(1908–1940)

Долгий Борис Семёнович родился 17 октября 1908 г. в Курске.

Окончил Курскую опытно-показательную школу-девятилетку (ныне школа № 12).

В Красной Армии с 1932 г. В 1936 г. окончил артиллерийское училище.

Участник советско-финляндской войны 1939–1940 годов. Командир дивизиона 451-го артиллерийского полка (113-я стрелковая дивизия, 7-я армия, Северо-Западный фронт) старший лейтенант Б. С. Долгий 6 февраля 1940 г. под огнем противника выдвинул орудия на открытые позиции и прямой наводкой уничтожил блиндаж и пулемётную точку. 10 февраля 1940 г. с группой бойцов, находясь в занятом дзоте, был окружён. Спасая товарищей, первым вышел из дзота и забросал противника гранатами. В ходе боя он погиб. Похоронен Ленинградская область, Выборгский район, шоссе Средне-Выборгское, 48 км, м. Солдатское, поселок Каменка, братская могила [1].

Указом Президиума Верховного Совета СССР от 11 апреля 1940 г. старшему лейтенанту Долгому Борису Семёновичу было присвоено звание Героя Советского Союза (посмертно) [2].

Награды: орден Ленина, медаль.

Увековечен на стеле «Героям-курянам» в Курске.

1. https://obd-memorial.ru/html/info.htm?id=89989418
2. ЦАМО РФ. Ф. 33. Оп. 793756. Д. 14.



ДОРОВСКИЙ НИКОЛАЙ СТЕПАНОВИЧ

(1924–1944)

Доровский Николай Степанович родился 1 мая 1924 г. в деревне Старое Роговое Горшеченского района Курской области. В детстве вместе с родителями переехал в Похвистневский район Куйбышевской области. Окончил 7 классов средней школы в селе Подбельщина. Призван в армию в сентябре 1942 г. В 1943 г. окончил Куйбышевское военное пехотное училище.

В действующей армии – с августа 1943 г. Сражался на Воронежском, 2-м и 1-м Прибалтийских фронтах. Особо отличился в ходе Витебско-Оршанской наступательной операции на территории Белоруссии. Пулеметная рота 199-го гвардейского стрелкового полка (67-я гвардейская стрелковая дивизия, 6-я гвардейская армия, 1-й Прибалтийский фронт) под командованием гвардии лейтенанта Н. С. Доровского 24 июня 1944 г. на подручных средствах преодолела Западную Двину у д. Буй (Бешенковичский р-н Витебской обл.), захватила плацдарм и удержала его, несмотря на многочисленные контратаки противника. Когда кончились патроны, бойцы отбивались гранатами. Погиб 25 июня 1944 г.

Указом Президиума Верховного Совета СССР от 22 июля 1944 г. гвардии лейтенанту Доровскому Николаю Степановичу было присвоено звание Героя Советского Союза (посмертно) [1].

Похоронен в братской могиле на воинском кладбище в деревне Узречье Бешенковичского района Витебской области [2].

Награды: ордена Ленина, Красной Звезды, медали.

Его именем названа улица в поселке Бешенковичи, Белоруссия.

Увековечен на стеле «Героям-курянам» в Курске.



Плита на братской могиле в Бешенковичах

1. ЦАМО РФ. Ф. 33. Оп. 793756. Д. 14. Л. 94.
2. https://obd-memorial.ru/html/info.htm?id=261591488



ДУРАЧЕНКО АНТОН НИКОЛАЕВИЧ

(1899–1977)

Дураченко Антон Николаевич родился 10 августа 1899 г. в селе Песчаное Беловского района Курской области. Окончил начальную школу. Работал в колхозе.

В 1943 г. был призван в ряды Красной Армии. В боях Великой Отечественной войны с февраля 1943 г., воевал на Воронежском фронте.

Командир отделения взвода противотанковых ружей 465-го стрелкового полка (167-я стрелковая дивизия, 38-я армия, Воронежский фронт) красноармеец А. Н. Дураченко 12 октября 1943 г. в боях за расширение плацдарма на правом берегу Днепра в районе села Лютеж (Вышгородский р-н Киевской обл.) уничтожил до десятка гитлеровцев. Во время вражеской контратаки поджег танк, в критический момент боя поднял бойцов стрелковой роты в штыковую атаку.

Указом Президиума Верховного Совета СССР от 13 ноября 1943 г. красноармейцу Дураченко Антону Николаевичу было присвоено звание Героя Советского Союза [1].

После окончания Великой Отечественной войны демобилизован. Вернулся в родное село. Работал в колхозе. Умер 26 июля 1977 г. Похоронен на кладбище села Песчаное Беловского района.

Награды: орден Ленина, медали.

Увековечен на стеле «Героям-курянам» в Курске, на Аллее Героев в слободе Белой.





Памятник на могиле

1. ЦАМО РФ. Ф. 33. Оп. 793756. Д. 14. Л. 232.



ЕВСЕЕВ НИКОЛАЙ ИВАНОВИЧ

(1922–1999)

Евсеев Николай Иванович родился 6 декабря 1922 г. в Курске. Окончил среднюю школу. Работал инструктором спортобщества «Динамо» во Льгове Курской области.

В Красной Армии с июня 1941 г. В октябре 1942 г. окончил Харьковское танковое училище.

Участник Великой Отечественной войны с декабря 1942 г. по апрель 1944 г. Участвовал в Сталинградской битве, в других фронтовых операциях.

В 1944 г. окончил Высшую офицерскую школу (Ленинград). После войны продолжал службу в танковых войсках. Служил в 71-м гвардейском танковом полку 33-й гвардейской механизированной дивизии Отдельной механизированной армии, которая дислоцировалась на территории Румынии.

В октябре 1956 г. в должности командира танкового батальона был направлен на территорию Венгрии и принимал участие в боевых действиях. Участник штурма Будапешта 3–8 ноября 1956 г.

Указом Президиума Верховного Совета СССР от 18 декабря 1956 г. майору Евсееву Николаю Ивановичу было присвоено звание Героя Советского Союза [1].

С 1973 г. полковник запаса. Работал директором нефтебазы в городе Светловодск Кировоградской области (Украина). Умер 20 февраля 1999 г. Похоронен в Светловодске.

Награды: ордена Ленина, Красного Знамени, Отечественной войны 1-й степени (два), медали.

Увековечен на стеле «Героям-курянам» в Курске.

1. ГАКО. Ф. Р-5166. Оп. 1. Д. 209. Л. 1.



ЕМЕЛЬЯНОВ ДМИТРИЙ ИВАНОВИЧ (1913–1976)

Емельянов Дмитрий Иванович родился 1 мая 1913 г. в деревне Варварино Советского района Курской области. В 1925 г. вместе с матерью переехал в Челябинскую область. Окончил 7 классов, в 1936 г. фабрично-заводское училище в Магнитогорске (Челябинская область). Работал формовщиком литейного цеха Магнитогорского металлургического комбината, мастером производственного обучения в ремесленном училище. В 1938–1940 гг. служил в Красной Армии. Вернулся в Магнитогорск, продолжил трудовую деятельность.

В январе 1942 г. вновь был призван в армию. Окончил школу младших командиров, получив специальность телефониста. С июля того же года на фронте. Боевое крещение получил в боях в районе города Щигры Курской области. Участвовал в оборонительных боях на Верейских высотах к северу от Воронежа, а затем – в Воронежско-Касторенской наступательной операции. За бои на Курской дуге был награждён медалью «За отвагу».

Особо отличился при форсировании реки Днепр. Командир отделения связи 576-го артиллерийского полка (167-я стрелковая дивизия, 38-я армия, Воронежский фронт) старший сержант Д. И. Емельянов в числе первых 10 октября 1943 г. преодолел Днепр в районе с. Лютеж (Вышгородский район Киевской области) и с группой связистов проложил по дну кабельную линию. В ходе боя за расширение плацдарма устранил 7 повреждений кабеля, умело корректировал огонь артиллерии.



Указом Президиума Верховного Совета СССР от 13 ноября 1943 г. старшему сержанту Емельянову Дмитрию Ивановичу было присвоено звание Героя Советского Союза [1].

Участвовал в боях за город Киев, в 1944 г. – в Корсунь-Шевченковской операции. Освобождал Правобережную Украину и Словакию, участвовал в боях за город Моравска-Острава. Войну закончил в районе чешского города Градец-Кралове.

В 1946 г. Д. И. Емельянов был демобилизован. Вернулся в Магнитогорск, учился в техникуме и работал.

В 1953 г. переехал жить в Запорожье (Украина). В 1953–1956 гг. работал мастером прокатного стана, с 1956 г. – мастером термокалибровочного цеха на металлургическом заводе «Днепроспецсталь», контрольным мастером на Запорожском автомобильном заводе. Умер 21 августа 1976 г. Похоронен в Запорожье на кладбище «Балка Капустная».

Награды: ордена Ленина, Красной Звезды, медали «За отвагу» и др.

Увековечен на стеле «Героям-курянам» в Курске.

1. ЦАМО РФ. Ф. 33. Оп. 682525. Д. 66.



ЕРИН ПАВЕЛ КОНСТАНТИНОВИЧ (1909–1945)

Ерин Павел Константинович родился в 1909 г. в селе Трубеж Обоянского района Курской области. Образование неполное среднее. В марте 1942 г. был призван в Красную Армию.

В действующей армии с декабря 1942 г. Сражался на Брянском, Воронежском, Западном, Белорусском, 1-м Украинском фронтах.

Особо отличился в Сандомирско-Силезской наступательной операции на территории Польши.

Командир пулеметного отделения 25-го гвардейского стрелкового полка (6-я гвардейская стрелковая дивизия, 13-я армия, 1-й Украинский фронт) гвардии старший сержант П. К. Ерин 14 января 1945 г. в боях у села Скжельчице (юго-восточнее города Кельце) и у реки Чарна-Нида при отражении 5 контратак пулеметным огнем уничтожил более 100 солдат и офицеров противника. 26 января 1945 г. под огнем противника переправился с передовой группой полка через реку Одер в районе города Штейнау (ныне Сьцинава). При отражении контратак противника уничтожил пулеметным огнем более 70 солдат и офицеров, подавил 2 огневые точки.

Указом Президиума Верховного Совета СССР от 10 апреля 1945 г. гвардии старшему сержанту Ерину Павлу Константиновичу было присвоено звание Героя Советского Союза [1].

Погиб 17 апреля 1945 г. в бою на плацдарме за рекой Нейсе под городом Фрост (Земля Бранденбург, Германия). Похоронен в деревне Горнов (район Фрост) [2].

Награды: орден Ленина, медали.

Увековечен на стеле «Героям-курянам» в Курске, на стеле Героев в Обояни.

1. ЦАМО РФ. Ф. 33. Оп. 793756. Д. 15. Л. 221.
2. https://obd-memorial.ru/html/info.htm?id=4541311



ЕРЁМИН АЛЕКСАНДР КЛИМЕНТЬЕВИЧ

(1921–1944)

Ерёмин Александр Климентьевич родился в сентябре 1921 г. в селе Верхний Реутец Медвенского района Курской области. В 1930-е годы с родителями переехал в Курск. В 1940 г. окончил среднюю школу № 7 Курска.

В Красной Армии с 1940 г. В 1941 г. окончил Чугуевскую военную авиационную школу. В сентябре 1941 г. был направлен на фронт. Воевал на Брянском фронте. В январе 1942 г. переведён на Ленинградский фронт. Наносил удары по дальнобойной артиллерии противника, обстреливавшей Ленинград, штурмовал передовые позиции противника в ходе Любанской, Усть-Тосненской, Красноборской и Мгинской операций.

Командир эскадрильи 15-го гвардейского штурмового авиационного полка (277-я штурмовая авиационная дивизия, 13-я воздушная армия, Ленинградский фронт) гвардии капитан А. К. Ерёмин совершил 123 боевых вылета на штурмовку оборонительных сооружений, техники и живой силы, железнодорожных эшелонов и автоколонн, дальнобойных артиллерийских батарей, аэродромов противника. Нанёс врагу существенный урон в живой силе и боевой технике. В результате успешных боевых действий А. В. Ереминым было повреждено и уничтожено: 8 танков, 27 железнодорожных вагонов, 89 автомашин, 4 артиллерийских орудия, 2 самолёта, 17 минометных батарей, 25 артиллерийских и зенитных точек, 4 пулеметные точки, 43 повозки, 5 дзотов, 1 склад с боеприпасами и свыше батальона солдат и офицеров противника, сбит один вражеский самолёт. В группе с другими летчиками уничтожено на земле 16 самолётов, 4 транспортные баржи с живой силой противника и техникой, 9 дальнобойных орудий, 113 железнодорожных вагонов, 2 паровоза, 43 автомашины и полк живой силы противника. Взорвано 5 железнодорожных эшелонов.





12 февраля 1944 г. в районе порта Нарва (Эстония) самолёт А. К. Еремина был сбит огнём зенитной артиллерии противника и упал в Нарвский залив.

Указом Президиума Верховного Совета СССР от 19 августа 1944 г. гвардии капитану Ерёмину Александру Климентьевичу было присвоено звание Героя Советского Союза (посмертно) [1].

Награды: ордена Ленина, Красного Знамени (два), Отечественной войны 1-й степени, Красной Звезды, медали.

В Курске его именем названа улица (1975), на здании школы № 7 и на доме на 2-м Малиновом пер., где он жил, установлены мемориальные доски (2015).

Увековечен на стеле «Героям-курянам» в Курске, на стеле Героев в Медвенке.



Открытие мемориальной доски на доме, где жил А. К. Ерёмин

1. ЦАМО РФ. Ф. 33. Оп. 793756. Д. 15. Л. 198–199.



ЕРМАКОВ ВАСИЛИЙ ЕРМОЛАЕВИЧ

(1922–1988)

Ермаков Василий Ермолаевич родился 26 ноября 1922 г. в поселке Белый Колодезь Дмитриевского района Курской области. Образование среднее. После окончания школы работал на шахте в Горловке.

В Красной Армии – с августа 1940 г. Окончил Ворошиловградскую военную авиационную школу в 1942 г.

На фронте – с апреля 1943 г. На штурмовике Ил-2 В. Е. Ермаков выполнял задания по уничтожению техники врага, аэродромов, узлов сопротивления, переправ через водные рубежи. Участвовал в отражении наступления противника на Белгородском направлении, ликвидации Запорожского плацдарма, форсирование реки Днепр, боях за Днепропетровск, захвате и удержании Сандомирского плацдарма, форсировании реки Одер, ликвидации окруженной группировки врага юго-восточнее Берлина.

Командир звена 109-го гвардейского штурмового авиационного полка (6-я гвардейская штурмовая авиационная дивизия, 2-й гвардейский штурмовой авиационный корпус, 2-я воздушная армия, 1-й Украинский фронт) гвардии лейтенант В. Е. Ермаков к концу войны совершил 121 боевой вылет на штурмовку узлов сопротивления, скоплений живой силы и техники врага.

Указом Президиума Верховного Совета СССР от 27 июня 1945 г. гвардии лейтенанту Ермакову Василию Ермолаевичу было присвоено звание Героя Советского Союза [1].

После войны служил в ВВС. В 1946 г. Ермаков окончил курсы усовершенствования офицерского состава (КУОС), в 1957 г. – Военно-воздушную инженерную академию им. Н. Е. Жуковского. С 1972 г. полковник В. Е. Ермаков в запасе. Проживал в городе Ахтубинске Астраханской области, умер 3 августа 1988 г. Похоронен в Горловке, Украина.

Награды: ордена Ленина, Красного Знамени (два), Отечественной войны I степени (два), Красной Звезды, медали.

Увековечен на стеле «Героям-курянам» в Курске, на стеле Героев в Дмитриеве.

1. ЦАМО РФ. Ф. 33. Оп. 793756. Д. 15. Л.233–234.



ЕФИМОВ КОНСТАНТИН АЛЕКСАНДРОВИЧ

(1906–1948)

Ефимов Константин Александрович родился 18 апреля 1906 г. в селе Пахонок Тимского района Курской области. Окончил 7 классов школы в городе Боброве Воронежской области.

В армии с сентября 1928 г. В 1929 окончил учебный артиллерийский дивизион, в 1932 г. – артиллерийскую школу в Сумах, в 1941 г. – Военную академию им. М. В. Фрунзе.

С началом Великой Отечественной войны в действующей армии. Воевал на Резервном, Западном, Северо-Западном, Калининском, Юго-Западном, 3-м Украинском и 1-м Белорусском фронтах. Участвовал в оборонительных боях на ржевском направлении, Калининской оборонительной, Торопецко-Холмской и Ржевско-Сычёвской операциях, Сталинградской битве, Ворошиловградской и Изюм-Барвенковской операциях, освобождении Левобережной Украины, Никопольско-Криворожской, Одесской, Люблин-Брестской, Варшавско-Познанской и Восточно-Померанской операциях.



Памятник в п. Тим

Отличился в Берлинской операции. 23-я гвардейская лёгкая артиллерийская бригада (5-я артиллерийская дивизия, 4-й артиллерийский корпус прорыва, 3-я ударная армия, 1-й Белорусский фронт) под командованием гвардии полковника К. А. Ефимова в боях на правом берегу реки Одер в районе Грос-Нойендорф (восточнее города Врицен, Германия) создала условия для прорыва частями стрелковой дивизии обороны Берлина и уничтожения врага в самом городе. 15–25 апреля 1945 г. его бригадой было уничтожено 70 пулемётов, 7 миномётных и артиллерийских батарей, много живой силы противника.

Указом Президиума Верховного Совета СССР от 31 мая 1945 г. гвардии полковнику Ефимову Константину Александровичу было присвоено звание Героя Советского Союза [1].

После войны продолжал службу командиром артиллерийских бригад в Группе советских войск в Германии. Погиб 4 ноября 1948 г. в автокатастрофе в Берлине. Похоронен на Введенском кладбище в Москве.

Награды: ордена Ленина, Красного Знамени (четыре), Александра Невского, Отечественной войны 2-й степени, Красной Звезды (два), медали.

Увековечен на стеле «Героям-курянам» в Курске, на Аллее Героев в Тиме.

1. ЦАМО РФ. Ф. 33. Оп. 793756. Д. 15.



ЖАБОЕДОВ НИКОЛАЙ НИКИТОВИЧ

(1910–1983)

Жабоедов Николай Никитович родился 15 декабря 1910 г. в деревне Левшинка Льговского района Курской области. Образование начальное. С 1929 г. работал в колхозе колхозником и бригадиром полеводческой бригады. В 1939–1940, 1941–1946, 1948–1959 гг. служил в армии и войсках МВД. Участвовал в походе Красной Армии в Западную Украину и Западную Белоруссию в сентябре 1939 г. и советско-финляндской войне 1939–1940 гг.

Участник Великой Отечественной войны с июня 1941 г. по декабрь 1944 г. Сражался на Западном, Воронежском, Центральном и 1-м Украинском фронтах. Принимал участие в оборонительных операциях первого периода войны на центральном участке советско-германского фронта, Воронежско-Касторенской наступательной операции, Курской битве, освобождении Украины и Польши.

Сапер сапёрного взвода 985-го стрелкового полка (226-я стрелковая дивизия, 60-я армия, Центральный фронт) красноармеец Н. Н. Жабоедов 25 сентября 1943 г. в группе саперов одним из первых преодолел реку Днепр, 26 сентября 1943 г. – протоку Мохова в районе села Толокунская Рудня (Вышгородский район Киевской области). Саперы вступили в бой с вражеским охранением и уничтожили много гитлеровцев.

Указом Президиума Верховного Совета СССР от 17 октября 1943 г. красноармейцу Жабоедову Николаю Никитовичу было присвоено звание Героя Советского Союза [1].

В 1944–1946 гг. Н. Н. Жабоедов учился в Саратовском танковом училище. В 1946 г. был уволен из Советской Армии в запас в звании младшего техника-лейтенанта. В течение двух лет работал заместителем директора школы ФЗО. С 1948 г. по 1959 г. служил в войсках МВД. Лейтенант в отставке. Жил в Саратове. Умер 23 апреля 1983 г. Похоронен в Саратове на Елшанском кладбище.

Награды: орден Ленина, медали.

Увековечен на стеле «Героям-курянам» в Курске.

1. ЦАМО РФ. Ф. 33. Оп. 793756. Д. 16. Л. 3.



ЖЕРЕБЦОВ ВАСИЛИЙ СЕМЁНОВИЧ

(1924–1975)

Жеребцов Василий Семёнович родился 3 января 1924 г. в селе Мальцево (ныне в черте поселка Прямицыно) Октябрьского района Курской области. Окончил Ленинскую семилетнюю школу. Работал в колхозе. Призван в Красную Армию в феврале 1943 г.

Сражался на Центральном, Белорусском, 1-м Белорусском фронтах.

Особо отличился в ходе Люблин-Брестской наступательной операции при форсировании реки Вислы на территории Польши. Наводчик орудия 786-го легкого артиллерийского полка (46-я легкая артиллерийская бригада, 12-я артиллерийская дивизия, 4-й артиллерийский корпус прорыва, 69-я армия, 1-й Белорусский фронт) младший сержант В. С. Жеребцов, заменив выбывшего из строя командира орудия, на самодельном плоту 1 августа 1944 г. одним из первых переправился на западный берег реки Вислы. Огнем орудия сопровождал пехоту, подавил несколько огневых точек, минометную батарею, уничтожил свыше взвода солдат и офицеров противника. Затем в районе населенного пункта Барычка (юго-западнее города Пулавы, Польша), отбивая вражеских контратаки, расчет нанес врагу большой урон в живой силе и технике, способствовал удержанию плацдарма.



Указом Президиума Верховного Совета СССР от 21 февраля 1945 г. младшему сержанту Жеребцову Василию Семёновичу было присвоено звание Героя Советского Союза [1].

В 1945 г. В. С. Жеребцов окончил курсы младших лейтенантов. После войны лейтенант В. С. Жеребцов в запасе. Вернулся в родное село Мальцево, работал заведующим складом мельничного комбината. Умер 5 мая 1975 г. Похоронен на кладбище в поселке Прямицыно Октябрьского района.



Открытие мемориальной доски на здании Ленинской школы Октябрьского района

Награды: ордена Ленина, Отечественной войны 2-й степени, медали.

Мемориальная доска установлена на здании Ленинской школы Октябрьского района.

Увековечен на стеле «Героям-курянам» в Курске, на стеле Героев в Прямицыно.

1. ЦАМО РФ. Ф. 33. Оп. 793756. Д. 16. Л. 52–53.



ЖИЛИН ЕГОР ПАВЛОВИЧ (1921–1944)

Жилин Егор Павлович родился 20 июля 1921 г. в селе Пузачи Мантуровского района Курской области. После окончания шести классов школы и курсов трактористов работал на машинно-тракторной станции. В 1940 г. был призван на службу в Красную Армию. С июля 1941 г.– на фронтах Великой Отечественной войны.

Отличился во время освобождения Украины. Командир танкового взвода 56-го отдельного танкового полка (6-й гвардейский механизированный корпус, 4-я танковая армия, 1-й Украинский фронт) гвардии младший лейтенант Е. П. Жилин 26–31 марта 1944 г. в боях в районе города Каменец-Подольский (Хмельницкая область, Украина) уничтожил десятки гитлеровцев, подбил и сжег 23 автомашины противника. В боях 24–28 апреля 1944 г. у хутора Святой Юзеф (ныне Коломыйский район, Ивано-Франковская область, Украина) его взвод вывел из строя 7 танков, 2 бронемашины и истребил до роты вражеских солдат и офицеров. 30 июля 1944 г. младший лейтенант Е. П. Жилин погиб в бою. Похоронен в городе Самборе Львовской области Украины, где ему установлен памятник.

Указом Президиума Верховного Совета СССР от 2 августа 1944 г. гвардии младшему лейтенанту Жилину Егору Павловичу было присвоено звание Героя Советского Союза (посмертно) [1].

Награды: ордена Ленина, Отечественной войны 1-й степени, медали.

Увековечен на стеле «Героям-курянам» в Курске, на Аллее Героев в Мантурово.

1. ЦАМО РФ. Ф. 33. Оп. 793756. Д. 16. Л. 130–131.



ЖИЛЯЕВ КОНСТАНТИН ПАВЛОВИЧ (1923–1977)

Жиляев Константин Павлович родился 21 мая 1923 г. в деревне Вырки Курского района Курской области. Окончил 8 классов Сапоговской школы Курского района, работал на торфоразработках. В марте 1943 г. был призван в Красную Армию.

Отличился при освобождении Украины. Наводчик орудия отдельного артиллерийского дивизиона 248-й курсантской стрелковой бригады (60-я армия, 1-й Украинский фронт) младший сержант К. П. Жиляев в составе батареи 6 декабря 1943 г. оборонялся у села Фасова (Володарско-Волынский район, Житомирская область, Украина). Оставшись один из расчета, продолжал отбивать контратаку противника, лично подбил и сжег 4 танка.

Указом Президиума Верховного Совета СССР от 1 июля 1944 г. младшему сержанту Жиляеву Константину Павловичу было присвоено звание Героя Советского Союза [1].

В 1945 г. Жиляев окончил Рязанское зенитно-пулемётное училище. После окончания войны он был уволен в запас. Работал старшим инженером Курского завода передвижных агрегатов. Трагически погиб 27 мая 1977 г. Похоронен на Северном кладбище в Курске.

Награды: орден Ленина, медали.

Увековечен на стеле «Героям-курянам» в Курске.



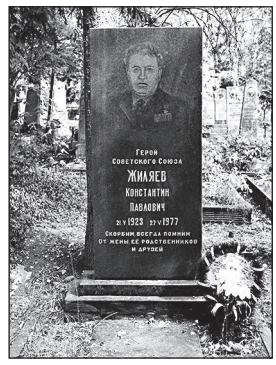

Памятник на могиле

1. ЦАМО РФ. Ф. 33. Оп. 793756. Д. 16. Л. 141.



ЗАБОЯРКИН АЛЕКСАНДР ВАСИЛЬЕВИЧ (1925–1999)

Забояркин Александр Васильевич родился 23 июля 1925 г. в селе Волоконск Большесолдатского района Курской области. Окончил 8 классов средней школы.

В марте 1943 г. призван в ряды Красной Армии. Сразу же направлен в действующую армию. Воевал на Воронежском и 1-м Украинском фронтах.



Отличился при форсировании Днепра. Сапер 368-го отдельного саперного батальона (240-я стрелковая дивизия, 38-я армия, Воронежский фронт) красноармеец А. В. Забояркин в ночь на 29 сентября 1943 г. на лодке переправил через Днепр в районе села Лютеж (Вышгородский район, Киевская область, Украина) 40 человек. В последующие дни доставил на плацдарм свыше 250 бойцов с вооружением и боеприпасами, 17 пулеметов, двенадцать 45-мм пушек, минометные снаряды и мины.



Указом Президиума Верховного Совета СССР от 13 ноября 1943 г. красноармейцу Забояркину Александру Васильевичу было присвоено звание Героя Советского Союза [1].

После окончания Великой Отечественной войны продолжал службу в армии. В 1949 г. окончил Высшее военно-морское училище имени М. В. Фрунзе. Служил на дизельных подводных лодках Северного флота, командовал подводной лодкой. В 1967 г. заочно окончил Военно-морскую академию. Служил в штабе Северного флота, в Киевском высшем военно-морском политическом училище. С 1980 г. капитан 1-го ранга А. В. Забояркин в запасе. Жил в Киеве. Умер 26 марта 1999 г. Похоронен на Лесном кладбище в Киеве.

Награды: ордена Ленина, Отечественной войны 1-й степени, Красной Звезды, «За службу Родине в ВС СССР» 3-й степени, медали.

Имя Героя присвоено Волоконской средней школе Большесолдатского района Курской области.

Увековечен на стеле «Героям-курянам» в Курске, на Аллее Героев в Большом Солдатском.

1. ЦАМО РФ. Ф. 33. Оп. 793756. Д. 17. Л. 14.



ЗАВЕЛИЦКИЙ ЕГОР МИТРОФАНОВИЧ (1924–1943)

Завелицкий Егор Митрофанович родился в 1924 г. в селе Филатово Обоянского района Курской области. Окончил 7 классов. Работал в колхозе прицепщиком комбайна. В 1942 г. окончил курсы трактористов.

С февраля 1943 г. в Красной Армии. Воевал на Брянском и Воронежском фронтах. Принимал участие в Воронежско-Касторенской наступательной операции, Курской битве, освобождении Левобережной Украины.

Особо отличился при форсировании реки Днепр и в боях на плацдарме. Пулемётчик пулеметной роты 842-го стрелкового полка (240-я стрелковая дивизия, 38-я армия, Воронежский фронт) младший сержант Е. М. Завелицкий 4 октября 1943 г. в бою за северную окраину села Лютеж (Вышгородский район, Киевская область, Украина) отбил 13 контратак противника, уничтожив до роты гитлеровцев. 5 октября 1943 г. первым со своим расчетом ворвался в село Лютеж и в трехчасовом бою уничтожил десятки гитлеровцев.

Указом Президиума Верховного Совета СССР от 10 января 1944 г. младшему сержанту Завелицкому Егору Митрофановичу было присвоено звание Героя Советского Союза [1].

В ходе боя Е. М. Завелицкий был тяжело ранен, доставлен в эвакогоспиталь № 1913 в Белгород, где 26 октября 1943 г. умер от ран. Перезахоронен в 1973 г. в братской могиле на перекрестке шоссейных дорог на Корочу и Шебекино (район Белгорода).

Увековечен на стеле «Героям-курянам» в Курске, на стеле Героев в Обояни.

Награды: орден Ленина, медаль.

1. ЦАМО РФ. Ф. 33. Оп. 793756. Д. 17. Л. 32.



ЗАЙЦЕВ ВАСИЛИЙ ВЛАДИМИРОВИЧ (1920–2001)

Зайцев Василий Владимирович родился 18 апреля 1920 г. в деревне Муравка Черемисиновского района Курской области. С 1933 г. жил в городе Сталино (ныне Донецк), окончил школу ФЗУ и аэроклуб.

В Красной Армии с 1937 г. В 1938 г. окончил Ворошиловградскую военно-авиационную школу пилотов.

Участник Великой Отечественной войны с декабря 1941 г. Командир эскадрильи 482-го истребительного авиационного полка (322-я истребительная авиационная дивизия, 2-й истребительный авиационный корпус, 2-я воздушная армия) майор В. В. Зайцев совершил 448 боевых вылетов. В 42 воздушных боях сбил 16 самолетов противника.

Указом Президиума Верховного Совета СССР от 27 июня 1945 г. майору Зайцеву Василию Владимировичу было присвоено звание Героя Советского Союза [1].

После войны продолжал службу в ВВС СССР. В 1957 г. окончил Военно-воздушную академию. С 1964 г. полковник В. В. Зайцев в запасе. Работал руководителем полетов на подмосковном аэродроме. Жил в поселке Чкаловский (ныне в черте города Щёлково) Московской области. Умер 20 апреля 2001 г. Похоронен на кладбище деревни Леониха Щёлковского района.

Награды: ордена Ленина, Красного Знамени (три), Отечественной войны 1-й степени, Красной Звезды (два), медали.

В поселке Чкаловский на доме, в котором он жил, установлена мемориальная доска.

Увековечен на стеле «Героям-курянам» в Курске.

1. ЦАМО РФ. Ф. 33. Оп. 793756. Д. 17. Л. 88–90.



ЗАНИН ИВАН ДМИТРИЕВИЧ (1914–1961)

Занин Иван Дмитриевич родился 21 июня 1914 г. в селе Волжанец Советского района Курской области. Окончил Кшенскую школу-семилетку (1932 г.), работал слесарем. В 1933 г. окончил Воронежский аэроклуб.

В Красной Армии с 1933 г. В 1934 г. окончил Оренбургскую военную авиационную школу лётчиков. Служил в строевых частях ВВС. С 1935 г. в запасе. В 1936–1940 гг. – лётчик-инструктор Липецкого, Борисоглебского, Шебекинского аэроклубов. В 1940 г. окончил курсы усовершенствования при Центральном аэроклубе имени В. П. Чкалова. С 1940 г. вновь в армии. В 1940–1941 гг. – лётчик-инструктор Остафьевской военной авиационной школы лётчиков, в 1941–1942 гг. – лётчик-инструктор Вязниковской военной авиационной школы.

Участник Великой Отечественной войны с марта 1942 г. Воевал на Западном и 2-м Белорусском фронтах. Командир эскадрильи 312-го штурмового авиационного полка (233-я штурмовая авиационная дивизия, 4-я воздушная армия, 2-й Белорусский фронт) капитан И. Д. Занин к февралю 1945 г. совершил 264 боевых вылета. В воздушных боях сбил 2 самолета противника и 3 сжег на земле. Бомбоштурмовыми ударами нанес врагу значительный урон в живой силе и боевой технике.

Указом Президиума Верховного Совета СССР от 18 августа 1945 г. капитану Занину Ивану Дмитриевичу было присвоено звание Героя Советского Союза [1].



После войны продолжал службу в ВВС. С 1949 г. майор И. Д. Занин в запасе. Работал пилотом в Гражданской авиации. В 1951 г. окончил Ульяновскую школу высшей лётной подготовки ГВФ, в 1953 г. – курсы при школе лётчиков-испытателей. В 1953–1955 гг. – лётчик-испытатель лётно-исследовательского института (город Жуковский Московской области). Провёл ряд испытательных работ на вертолётах и тяжёлых самолётах по тематике института. В 1955–1960 гг. – лётчик-испытатель авиазавода № 1 в Куйбышеве (ныне – Самара)), испытывал серийные реактивные бомбардировщики Ту-16. С 1960 г. – испытатель Таганрогского авиазавода, где испытывал реактивные летающие лодки Бе-10.



И. Д. Занин (справа) с боевыми товарищами 1945 г.

Погиб 21 мая 1961 г. при выполнении испытательного полёта. Похоронен на Старом кладбище в Таганроге Ростовской области.

Награды: ордена Ленина, Красного Знамени (два), Александра Невского, Отечественной войны 1-й степени, Красной Звезды, медали.

Имя И. Д. Занина присвоено улице и средней школе № 2 в поселке Кшенский Советского района Курской области.

Увековечен на стеле «Героям-курянам» в Курске.

1. ЦАМО РФ. Ф. 33. Оп. 793756. Д. 17. Л. 95–96.



ЗВЯГИН АНДРЕЙ ГРИГОРЬЕВИЧ (1901–1983)

Звягин Андрей Григорьевич родился 15 июня 1901 г. в селе Драчёвка Медвенского района Курской области. Окончил 4 класса. Работал бригадиром полеводческой бригады и заместителем председателя колхоза.

В Красной Армии с марта 1943 г. Стрелок 120-го стрелкового полка (69-я стрелковая дивизия, 65-я армия, Центральный фронт) красноармеец А. Г. Звягин отличился в боях при форсировании Днепра в районе поселка Лоев (ныне Лоевский район, Гомельская область, Белоруссия). 15 октября 1943 г. в составе десантной группы переправился через реку, ворвался во вражескую траншею и уничтожил миномётный расчёт. Десантная группа прорвала оборону противника, закрепилась и приняла участие в отражении 3 контратак врага.

Указом Президиума Верховного Совета СССР от 30 октября 1943 г. красноармейцу Звягину Андрею Григорьевичу было присвоено звание Героя Советского Союза [1].

После войны А. Г. Звягин был демобилизован. Вернулся на родину и до ухода на заслуженный отдых работал в колхозе. Умер 17 декабря 1983 г. Похоронен на кладбище села Драчёвка Медвенского района.

Награды: орден Ленина, медали.

Увековечен на стеле «Героям-курянам» в Курске, на стеле Героев в Медвенке.

1. ЦАМО РФ. Ф. 33. Оп. 793756. Д. 18. Л. 22.



ЗУБАРЕВ ИВАН ФЁДОРОВИЧ (1908–1996)

Зубарев Иван Фёдорович родился 20 июня 1908 в селе Саморядово Большесолдатского района Курской области. Образование 4 класса. В 1928–1931 гг. проходил службу в Красной армии. После демобилизации вернулся в родное село, работал в колхозе.

В августе 1941 г. был призван в Красную Армию Большесолдатским райвоенкоматом Курской области. Воевал на Южном, Юго-Западном, Воронежском, 1-м и 4-м Украинских фронтах. Участвовал в Курской битве, форсировании Днепра, освобождении Украины, Польши.

Командир орудия 911-го артиллерийского полка (340-я стрелковая дивизия, 38-я армия, 4-й Украинский фронт) старший сержант И. Ф. Зубарев отличился в марте 1945 г. при прорыве вражеской обороны у села Пельгжимовице (ныне Краковский повят, Малопольское воеводство, Польша). С расчётом вывел из строя 12 пулемётов, разрушил 20 домов, превращенных гитлеровцами в опорные пункты.

Указом Президиума Верховного Совета от 15 мая 1946 г. старшему сержанту Зубареву Ивану Фёдоровичу было присвоено звание Героя Советского Союза [1].



В 1945 г. был демобилизован. Вернулся на родину. Жил в селе Саморядово, работал столяром в колхозе. В 1955 г. переехал с семьей в город Нальчик Кабардино-Балкарской АССР. До 1969 г. работал в СУ-3 треста «Каббалкпромстрой» в бригаде строителей.

Умер 28 марта 1996 г. Похоронен на кладбище города Нальчика.

Награды: ордена Ленина, Отечественной войны 1-й и 2-й степеней, Красной Звезды, Славы 3-й степени (два), медали «За отвагу» (две), «За боевые заслуги», награды Чехословацкой социалистической республики.

Увековечен на мемориале Героям Великой Отечественной войны «Вечный огонь» в парке культуры и отдыха Нальчика.

Увековечен на стеле «Героям-курянам» в Курске, на Аллее Героев в Большом Солдатском.



Музейный уголок, посвященный И.Ф. Зубареву, в Саморядовской школе

1. ЦАМО РФ. Ф. 33. Оп. 793756. Д. 18. Л.131–132.



ИВАНОВ ВИКТОР АЛЕКСЕЕВИЧ (1916–1969)

Иванов Виктор Алексеевич родился 24 ноября 1916 г. в Курске. В 1932 г. окончил школу-семилетку.

В 1934 г. закончил Тамбовскую лётную школу Гражданского Воздушного Флота (ГВФ), был оставлен в ней лётчиком-инструктором. С 1937 г. работал пилотом в ГВФ. Летал на авиалиниях Азово-Черноморского управления ГВФ, затем – на авиалиниях Москва-Баку и Москва-Сочи.

В Красной Армии с мая 1940 г. В 1940 г. окончил курсы командиров звеньев при Кировабадской военной авиационной школе лётчиков (ВАШЛ). Был лётчиком-инструктором в Слонимской (1940–1941), Поставской (январь-август 1941) и Оренбургской (с августа 1941 г.) ВАШЛ.

На фронтах Великой Отечественной войны с января 1943 г. в должностях командира звена штурмового авиационного полка, затем инспектора-летчика боевой подготовки штурмовой авиации. К 1945 г. совершил 80 боевых вылетов на штурмовиках Ил-2 и Ил-10, в воздушных боях его экипаж сбил 7 истребителей противника.

С января 1949 г. – на лётно-испытательной работе в Государственном Краснознамённом научно-испытательном институте ВВС (ГК НИИ ВВС). Проводил государственные испытания стратегических бомбардировщиков, пассажирского самолёта Ту-70, реактивного бомбардировщика Ил-28 и его учебно-тренировочной модификации Ил-28У, а также испытания системы дозаправки в полёте бомбардировщиков Ту-4 и Ту-16. Участвовал в госиспытаниях реактивного штурмовика Ил-40, первого отечественного реактивного пассажирского самолёта Ту-104, стратегического бомбардировщика Ту-95 и других самолётов.

Указом Президиума Верховного Совета СССР от 9 сентября 1957 г. за мужество, проявленное при испытаниях новой авиационной техники, полковнику Иванову Виктору Алексеевичу было присвоено звание Героя Советского Союза.

В марте 1958 г. назначен заместителем начальника ГК НИИ ВВС по лётной части, в декабре 1958 г. – командиром 839-го отдельного смешанного испытательного авиационного полка. Занимался испытаниями радиолокационных станций на различных самолётах. В 1962–1965 гг. – командир 839-го отдельного учебно-тренировочного авиационного полка, занимавшегося тренировкой космонавтов на режимах невесомости. В 1965–1968 гг. – старший лётчик-инспектор ГК НИИ ВВС.

Лётчик-испытатель 1-го класса (1954), военный лётчик 1-го класса (1964).

Жил на станции Чкаловская (ныне в черте города Щёлково) Московской области. Умер 4 января 1969 г. Похоронен в поселке Монино Щёлковского района.

Награды: ордена Ленина (два), Красного Знамени (четыре), Отечественной войны 1-й степени, Красной Звезды (три), медали, монгольский орден «Полярная Звезда».

Увековечен на стеле «Героям-курянам» в Курске.



ИВАНОВ ФЁДОР МИХАЙЛОВИЧ (1919–1995)



Иванов Фёдор Михайлович родился 15 мая 1919 г. в селе Старосельцево Золотухинского района Курской области. Окончив среднюю школу, работал в типографии им. К. Маркса в Курске, на заводе. Призван в Красную Армию в июне 1940 г. Окончил курсы младших лейтенантов Закавказского военного округа в 1941 г.

В действующей армии с июня 1942 г. Сражался на Закавказском, Северо-Кавказском фронтах, в Отдельной Приморской армии, на 1-м и 3-м Белорусских, 1-м Украинском фронтах. Четырежды ранен.

Особо отличился при штурме Берлина. Командир батальона 166-го гвардейского стрелкового полка (55-я гвардейская стрелковая дивизия, 28-я армия, 1-й Украинский фронт) гвардии капитан Ф. М. Иванов умело руководил действиями батальона. 2 мая 1945 г. его батальон первым соединился с подразделениями 1-го Белорусского фронта. За время боев в Берлине с 29 апреля по 3 мая 1945 г. батальон очистил от войск противника 53 квартала, уничтожил более 250 и взял в плен 835 солдат и офицеров. Захватил трофеи – 4 склада с военным имуществом, 29 орудий, 35 пулеметов, более 1000 автоматов и винтовок, 9 танков и самоходных орудий, более 400 автомашин, 7 паровозов и 700 вагонов.

Указом Президиума Верховного Совета СССР от 27 июня 1945 г. гвардии майору Иванову Фёдору Михайловичу было присвоено звание Героя Советского Союза [1].

После войны продолжал службу в Вооруженных Силах. В 1946 г. окончил Высшие стрелково-тактические курсы усовершенствования командного состава пехоты «Выстрел», в 1958 г. – Военную академию имени М. В. Фрунзе. Работал старшим преподавателем военной кафедры Кубанского сельскохозяйственного института (ныне Кубанский государственный аграрный университет). С 1970 г. полковник Ф. М. Иванов в запасе. Умер 28 сентября 1995 г. Похоронен на Аллее Героев Славянского кладбища Краснодара.

Награды: ордена Ленина, Красного Знамени (два), Кутузова 3-й степени, Александра Невского, Отечественной войны 1-й степени (два), Красной Звезды (два), медали.

В Кубанском государственном аграрном университете ему установлен памятник.

Увековечен на стеле «Героям-курянам» в Курске.

1. ЦАМО РФ. Ф. 33. Оп. 686046. Д. 182. ГАКО. Ф. Р-5166. Оп. 1. Д. 68. Л. 1.



ИВЕНКОВ МИХАИЛ БОРИСОВИЧ (1904–1979)

Ивенков Михаил Борисович родился 10 ноября 1904 г. в селе Веть Хомутовского района Курской области. Окончил 4 класса. Работал в колхозе.

В Красной Армии с 1939 г. Участник похода советских войск в Западную Украину в 1939 г. и советско-финляндской войны 1939–1940 гг.

В боях Великой Отечественной войны с сентября 1942 г. Сражался на Воронежском и 1-м Украинском фронтах. Принимал участие в освобождении Украины. Отличился при форсировании Днепра.

Рота 575-го стрелкового полка (161-я стрелковая дивизия, 40-я армия, Воронежский фронт) под командованием младшего лейтенанта М. Б. Ивенкова первой в полку на лодках и плотах 22 сентября 1943 г. форсировала Днепр южнее Киева. 28–30 сентября 1943 г. вела ожесточенные бои на Букринском плацдарме. Она отразила многочисленные контратаки противника, удержала свои позиции.

Указом Президиума Верховного Совета СССР от 23 октября 1943 г. младшему лейтенанту Ивенкову Михаилу Борисовичу было присвоено звание Героя Советского Союза [1].

В 1945 г. окончил курсы усовершенствования офицерского состава (КУОС). С 1945 г. старший лейтенант М. Б. Ивенков в запасе. Жил и работал в родном селе. Умер 25 августа 1979 г. Похоронен в селе Веть Хомутовского района.

Награды: ордена Ленина, Красной Звезды, медали.

Увековечен на стеле «Героям-курянам» в Курске, на стеле Героев в Хомутовке.


ГЕРОЮ СОВЕТСКОГО СОЮЗА
Тов. Ивенкову Михаилу Борисовичу
ЗА ВАШ ГЕРОИЧЕСКИЙ ПОДВИГ, проявленный при форсировании реки Днепр южнее Киева, прочное закрепление плацдарма на западном берегу реки Днепр,
ПРЕЗИДИУМ ВЕРХОВНОГО СОВЕТА СССР
своим указом от 23 октября 1943 г. присвоил Вам звание ГЕРОЯ СОВЕТСКОГО СОЮЗА
СОЮЗ СОВЕТСКИХ СОЦИАЛИСТИЧЕСКИХ РЕСПУБЛИК
Председатель Президиума Верховного Совета СССР
Секретарь Президиума Верховного Совета СССР
Москва—Кремль, 4 ноября 1943 г.

1. ЦАМО РФ. Ф. 33. 793756. Д. 19. Л. 162.



КИСОВ АНАТОЛИЙ ИВАНОВИЧ (1918–2009)

Кисов Анатолий Иванович родился 18 января 1918 г. в Курске. Окончил 9 классов железнодорожной школы № 42 (ныне №34).

В Военно-Морском Флоте с июня 1935 г. В 1940 г. окончил Военно-морское училище имени М. В. Фрунзе в Ленинграде. Служил командиром торпедного катера, с августа 1941 г.– командиром звена торпедных катеров Тихоокеанского флота. С декабря 1943 г.– на учёбе на офицерских курсах специальной службы ВМФ. В январе 1944 г. направлен в действующую армию.

Командир отряда бригады торпедных катеров (Северный флот) капитан-лейтенант А. И. Кисов неоднократно участвовал в боевых действиях по поиску и уничтожению вражеских кораблей и транспортов. Потопил транспорт, сторожевой корабль и миноносец, произвёл 5 активных минных постановок. В период операции по освобождению Заполярья трижды высаживал на вражескую территорию десантные группы, чем содействовал советским войскам занять порты Лиинахамари (Мурманская область) и Киркенес (Норвегия).

Указом Президиума Верховного Совета СССР от 5 ноября 1944 г. капитан-лейтенанту Кисову Анатолию Ивановичу было присвоено звание Героя Советского Союза [1].





В марте 1945 г. переведён на Тихоокеанский флот. Служил инженером-телемехаником по торпедным катерам в инспекции отдела боевой подготовки штаба флота, инспектором боевой подготовки торпедных катеров штаба флота. Участвовал в советско-японской войне в августе 1945 г.

После Победы продолжил службу в ВМФ. В 1956 г. окончил командный факультет Военно-морской академии имени К. Е. Ворошилова. Служил на Балтийском и Тихоокеанском флотах. С 1958 г.– начальник отдела специального вооружения штаба Тихоокеанского флота. С 1969 г.– заместитель начальника 6-го управления Главного штаба Военно-Морского Флота, участвовал в освоении ядерного оружия. Контр-адмирал (1961). С 1975 г. А. И. Кисов в запасе, проживал в Москве. С 1982 г.– председатель Федерации подводного спорта СССР. Умер 10 августа 2009 г. Похоронен на Новодевичьем кладбище в Москве.

Награды: ордена Ленина, Красного Знамени (три), Отечественной войны 1-й и 2-й степеней, Красной Звезды (три), медали «За боевые заслуги», «За оборону Советского Заполярья» и др.

В память о А. И. Кисове на здании средней школы № 34 Курска, в которой он учился, установлена мемориальная доска.

Увековечен на стеле «Героям-курянам» в Курске.

1. ЦВМА, Ф. 3. Оп. 1. Д. 769. Л. 494.



КЛЕВЦОВ СЕРГЕЙ ТРОФИМОВИЧ (1905–1943)

Клевцов Сергей Трофимович родился 19 марта 1905 г. в деревне Полевая Плота Щигровского района Курской области. После окончания неполной средней школы работал в военизированной охране. В марте 1943 г. Клевцов был призван на службу в Красную Армию. Принимал участие в боях на Центральном и 1-м Украинском фронтах.

Пулемётчик 1087-го стрелкового полка (322-я стрелковая дивизия, 13-я армия, Центральный фронт) ефрейтор С. Т. Клевцов с 26 августа по 30 сентября 1943 г. огнём из станкового пулемёта содействовал подразделениям форсировать реки Десна, Днепр и Припять. Отличился в боях за село Паришев (Чернобыльский район, Киевская область, Украина), деревню Гдень (ныне Брагинский район, Гомельская область, Белоруссия) и другие населённые пункты. Уничтожил десятки вражеских солдат и офицеров.

Указом Президиума Верховного Совета СССР от 16 октября 1943 г. ефрейтор Клевцов Сергей Трофимович был удостоен звания Героя Советского Союза [1].

14 декабря 1943 г. погиб в бою за село Вышевичи Радомышльского района Житомирской области Украины Похоронен в селе Вышевичи [2].

Увековечен на стеле «Героям-курянам» в Курске, на Аллее Героев в Щиграх.

1. ЦАМО РФ. Ф. 33. Оп. 793756. Д. 21.
2. https://obd-memorial.ru/html/info.htm?id=83722832



КОВАЛЁВ ПАВЕЛ САВЕЛЬЕВИЧ

(1904–1994)

Ковалёв Павел Савельевич родился 11 декабря 1904 г. в деревне Семёновка Льговского района Курской области. Получил начальное образование. Работал председателем колхоза.

В марте 1943 г. был призван в Красную Армию. В боях Великой Отечественной войны с апреля 1943 г. Принимал участие в Курской битве.

Отличился в бою при форсировании Днепра и в боях за удержание и расширение плацдарма на его правом берегу. Сапёр 985-го стрелкового полка (226-я стрелковая дивизия, 60-я армия, Центральный фронт) красноармеец П. С. Ковалёв 25–26 сентября 1943 г., действуя в составе передовой группы, одним из первых преодолел Днепр и протоку Мохова. В рукопашной схватке с боевым охранением противника уничтожил 5 гитлеровцев.

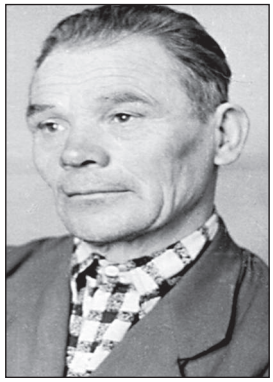

Указом Президиума Верховного Совета СССР от 17 октября 1943 г. красноармейцу Ковалёву Павлу Савельевичу было присвоено звание Героя Советского Союза [1].

В 1944 г. был демобилизован по ранению. Жил в селе Семёновка. Работал председателем сельсовета. Умер 6 января 1994 г. Похоронен в Горловке Донецкой области, Украина.

Награды: ордена Ленина, Отечественной войны 1-й степени, медали.

Увековечен на стеле «Героям-курянам» в Курске.

1. ЦАМО РФ. Ф. 33. Оп. 793756. Д. 21. Л. 332.



КОЗЛИТИН МЕФОДИЙ МИХАЙЛОВИЧ

(1913–1986)

Козлитин Мефодий Михайлович родился 7 апреля 1913 г. в селе Черемошное Медвенского района Курской области. Окончил 7 классов. Работал в колхозе бригадиром полеводческой бригады. В 1933–1935 гг. жил в Краматорске Сталинской области Украинской ССР, работал табельщиком и учился на вечернем рабфаке.

В Красную Армию был призван в 1935 г. Окончил школу младших командиров. После действительной военной службы остался на сверхсрочную службу.

Участник боёв с японскими милитаристами на реке Халхин-Гол (Монголия) с 11 мая по 16 сентября 1939 г. Старший механик-водитель танка 1-й роты 2-го отдельного танкового батальона 11-й лёгкой танковой бригады (1-я армейская группа в МНР) младший командир М. М. Козлитин 6 июля 1939 г. в боях на горе Баин-Цаган быстро преодолел глубину обороны врага. Когда его танк был подбит, он снял с него пулемёт и с боем прорвался в расположение части, уничтожив до 50 японцев.

Указом Президиума Верховного Совета СССР от 29 августа 1939 г. младшему командиру Козлитину Мефодию Михайловичу было присвоено звание Героя Советского Союза.

В 1939–1941 гг. учился в Военной академии механизации и моторизации РККА имени И. В. Сталина, по окончании которой ему было присвоено внеочередное воинское звание старшего лейтенанта.

На фронтах Великой Отечественной войны с октября 1941 г. в должностях командира танковой роты, заместителя командира батальона, помощника начальника разведывательного отдела штаба 8-го танкового корпуса, помощника начальника отдела в Управлении боевой подготовки бронетанковых войск Красной Армии. Участвовал в боях под Москвой и в Ржевско-Сычёвской наступательной операции. Был тяжело ранен.

В послевоенные годы М. М. Козлитин окончил курсы усовершенствования офицерского состава при Военной бронетанковой академии. С 1956 г. – старший преподаватель Саратовского танкового технического училища. В 1959 г. уволен из рядов Советской Армии по болезни.

Полковник в отставке М. М. Козлитин жил в Саратове. Умер 15 июня 1986 г. Похоронен на Елшанском кладбище Саратова.

Награды: ордена Ленина, Красного Знамени, Отечественной войны 1-й степени, Красной Звезды, медали «За боевые заслуги», «За оборону Москвы» и др., монгольские ордена «Сухэ-Батора», Боевого Красного Знамени 1-й степени, «Полярная Звезда».

Увековечен на стеле «Героям-курянам» в Курске, на стеле Героев в Медвенке.



КОЗОРЕЗОВ АНДРЕЙ АКИМОВИЧ (1918–1986)

Козорезов Андрей Акимович родился 26 октября 1918 г. в деревне Останково Золотухинского района Курской области. Окончил 7 классов школы. В 1933–1935 гг. работал в колхозе села Дмитриевка Золотухинского района, в 1935–1938 гг. – слесарем-водопроводчиком на Днепропетровском металлургическом заводе им. Г. И. Петровского (Украина).

В армии с октября 1938 г. До ноября 1942 г. служил в пограничных войсках в Забайкалье.

В боях Великой Отечественной войны с февраля 1943 г. на Центральном, Белорусском и 1-м Белорусском фронтах. Участвовал в Курской битве, Черниговско-Припятской, Гомельско – Речицкой и Калинковичско-Мозырской операциях.

Командир огневого взвода 63-го отдельного истребительно-противотанкового дивизиона (106-я стрелковая дивизия, 65-я армия, Центральный фронт) младший сержант А. А. Козорезов 15 октября 1943 г. отличился при форсировании реки Днепр у поселка Лоев (ныне Лоевский район, Гомельская область, Белоруссия). Взвод под его командованием в числе первых преодолел реку под огнём противника. В боях за расширение плацдарма он находился в боевых порядках стрелковых подразделений.



Указом Президиума Верховного Совета СССР от 30 октября 1943 г. старшине Козорезову Андрею Акимовичу было присвоено звание Героя Советского Союза [1].

В феврале 1945 г. окончил курсы младших лейтенантов при Саратовском училище войск НКВД. До 1952 г. служил помощником начальника и начальником гарнизона в системе охраны особо важных объектов. В 1950 г. окончил Военное училище войск МВД (г. Владикавказ), в 1953 г. – Рижскую школу усовершенствования офицерского состава МВД СССР. Служил в военно-строительных частях командиром роты, начальником колонны и заместителем начальника штаба военно-строительного полка. С марта 1972 г. подполковник А. А. Козорезов в запасе. Жил в Москве. В 1973–1986 гг. работал старшим стрелком в военизированной охране предприятия «Гранит». Умер 11 июля 1986 г. Похоронен на Кунцевском кладбище в Москве.

Награды: ордена Ленина, Отечественной войны 1-й степени (два), Красной Звезды, медали.

Увековечен на стеле «Героям-курянам» в Курске.

1. ЦАМО РФ. Ф. 33. Оп. 793756. Д. 22. Л. 90.



КОМАРИЦКИЙ ГРИГОРИЙ КИРИЛЛОВИЧ (1916–2000)

Комарицкий Григорий Кириллович родился 16 декабря 1916 г. в селе Михайловка Рыльского района Курской области. Закончил семилетку, рабфак в Рыльске. В 1937 г. окончил Харьковский техникум политпросвещения.

В 1937 г. был призван в ряды Красной Армии. В 1941 г. окончил Тамбовскую военно-авиационную школу пилотов.

В боях Великой Отечественной войны с августа 1943 г. Командир эскадрильи 723-го штурмового авиационного полка (211-я штурмовая авиационная дивизия, 3-я воздушная армия, 1-й Прибалтийский фронт) старший лейтенант Г. К. Комарицкий к середине августа 1944 г. произвёл 105 боевых вылетов на Ил-2, нанеся врагу большой урон в живой силе и боевой технике. Всего за годы войны выполнил 170 боевых вылетов.

Указом Президиума Верховного Совета СССР от 23 февраля 1945 г. старшему лейтенанту Комарицкому Григорию Кирилловичу было присвоено звание Героя Советского Союза [1].

В 1951 г. он окончил Военно-Воздушную академию. Освоил реактивную технику. Служил командиром полка, начальником штаба дивизии, начальника управления боевой подготовки ВВС округа. В 1959–1968 гг. он проходил службу в Главном Управлении Кадров Министерства обороны СССР. С 1968 г. полковник Г. К. Комарицкий в запасе.

Жил в Москве, принимал активное участие в работе по военно-патриотическому воспитанию молодежи. Умер 5 мая 2000 г. в Москве. Похоронен на Кунцевском кладбище Москвы.



Памятник на могиле

Награды: ордена Ленина, Красного Знамени (три), Александра Невского, Отечественной войны 1-й степени (два), Красной Звезды, медали.

Увековечен на стеле «Героям-курянам» в Курске.

1. ЦАМО РФ. Ф. 33. Оп. 793756. Д. 22. Л. 255–257.



КОНЕВ ИВАН НИКАНОРОВИЧ

(1923–1989)

Конев Иван Никанорович родился 12 марта 1923 г. в селе Котельниково Обоянского района Курской области. Окончил два курса Обоянского библиотечного техникума. В феврале 1942 г. был призван на службу в Красную Армию. С июня 1942 г.– на фронтах Великой Отечественной войны.

Особо отличился во время освобождения Польши. Механик-водитель самоходной артиллерийской установки 393-го гвардейского самоходного артиллерийского полка (12-й гвардейский танковый корпус, 1-й Белорусский фронт) гвардии старший сержант И. Н. Конев 16 января 1945 г., находясь в составе передового отряда в районе города Сохачев (Польша), на большой скорости врезался в колонну вражеских танков и автомашин. Его экипаж, действуя огнём и гусеницами, уничтожил 3 танка, 15 автомашин, 4 орудия и до 40 гитлеровцев.



Указом Президиума Верховного Совета СССР от 27 февраля 1945 г. гвардии старший сержант Конев Иван Никанорович был удостоен звания Героя Советского Союза [1].

После окончания войны Конев продолжил службу в Советской Армии. В 1949 г. он окончил Горьковское военно-политическое училище, в 1954 г.– Военно-политическую академию им. В. И. Ленина. В 1984 г. в звании полковника И. Н. Конев вышел в отставку. Трагически погиб в автокатастрофе 5 октября 1989 г. Похоронен на Троекуровском кладбище Москвы.

Награды: ордена Ленина, Отечественной войны 1-й и 2-й степеней, Красной Звезды (четыре), «За службу Родине в Вооружённых Силах СССР» 3-й степени, Славы 3-й степени, медали.

8 мая 2015 г. на здании Обоянского филиала Курского колледжа культуры установлена мемориальная доска.

Увековечен на стеле «Героям-курянам» в Курске, на стеле Героев в Обояни.

1. ЦАМО РФ. Ф. 33. Оп. 793756. Д. 23. Л. 13.

КОНИЩЕВ (КАНИЩЕВ) ИВАН ПЕТРОВИЧ

(1924–1943)

Конищев (правильно Канищев) Иван Петрович родился 4 июня 1924 г. в деревне Гремячка Курского района Курской области. В 1932–1936 гг. учился в Гремяченской восьмилетней школе. 25 февраля 1943 г. был призван на службу в Красную Армию и направлен на фронт.


ГЕРОЮ СОВЕТСКОГО СОЮЗА

ПРЕЗИДИУМ ВЕРХОВНОГО СОВЕТА СССР

СОЮЗ СОВЕТСКИХ СОЦИАЛИСТИЧЕСКИХ РЕСПУБЛИК

Председатель Президиума Верховного Совета СССР

Секретарь Президиума Верховного Совета СССР

Командир миномётного расчёта 705-го стрелкового полка (121-я стрелковая дивизия, 60-я армия, Центральный фронт) красноармеец И. П. Канищев отличился при форсировании Днепра. 27 сентября 1943 г. он переправился через реку и первым ворвался в село Глебовку (ныне Вышгородский район, Киевская область, Украина). В течение трёх суток он отражал контратаки противника, стремившегося восстановить важные позиции. Был ранен. Лично уничтожил 6 гитлеровцев.



Указом Президиума Верховного Совета СССР от 17 октября 1943 г. красноармеец Канищев (Конищев) Иван Петрович был удостоен звания Героя Советского Союза [1].

16 октября 1943 г. он пропал без вести.

В деревне Гремячка И. П. Конищеву установлен памятник и мемориальная доска на здании Гремяченской школы.

Увековечен на стеле «Героям-курянам» в Курске.

1. ЦАМО РФ. Ф. 33. Оп. 793756. Д. 23. Л. 13.



КОНОНЕНКОВ НИКОЛАЙ ИВАНОВИЧ (1922–2011)

Кононенков Николай Иванович родился 9 мая 1922 г. в деревне Пересуха Щигровского района Курской области. Образование начальное. Работал трактористом.

В феврале 1943 г. призван в ряды Красной Армии. В боях Великой Отечественной войны с июля 1943 г. Участвовал в Курской битве.

Сапёр 170-го инженерно-сапёрного батальона (14-я инженерно-сапёрная бригада, 65-я армия, Центральный фронт) ефрейтор Н. И. Кононенков отличился в сентябре 1943 г. при форсировании Днепра в районе поселка Лоев (ныне Лоевский район, Гомельская область, Белоруссия). На лодке тремя рейсами переправил 75 бойцов. Под огнём противника перетянул на правый берег канат для организации паромной переправы и закрепил его.



Указом Президиума Верховного Совета СССР от 30 октября 1943 г. ефрейтору Кононенкову Николаю Ивановичу было присвоено звание Героя Советского Союза [1].

Н. И. Кононенков участвовал в освобождении Правобережной Украины, Румынии и Польши. В 1945 г. окончил Саратовское танковое училище, принимал участие в войне с Японией, затем служил в Порт-Артуре (1945–1946).

С 1946 г. капитан технической службы Н. И. Кононенков в отставке. Жил в селе Черниговка Приморского края. Окончил Черниговское сельское профтехучилище. Работал механиком в Черниговской МТС. В 1956 г. в Улан-Удэ окончил сельхозтехникум. Работал главным инженером в совхозах «Черниговский» и «Дмитриевский».

После выхода на пенсию занимался общественной деятельностью, принимал участие в ветеранском движении, работал с молодежью. В 2008 г. переехал во Владивосток. Умер 4 февраля 2011 г. Похоронен на Новом кладбище села Черниговка Приморского края.

Награды: ордена Ленина, Отечественной войны 1-й степени, медали.

Имя Н. И. Кононенкова присвоено Косоржанской средней школе Щигровского района Курской области.

Увековечен на стеле «Героям-курянам» в Курске, на Аллее Героев в Щиграх.

1. ЦАМО РФ. Ф. 33. Оп. 682525. Д. 59.



КОНОРЕВ ИВАН АЛЕКСЕЕВИЧ (1919–1943)

Конорев Иван Алексеевич родился в 1919 г. в селе Никольское Золотухинского района Курской области. Учился в Харькове в техникуме связи.

В Красной Армии с 1939 г. В 1941 г. поступил в Харьковское танковое училище, но закончить полный курс училища не успел.

На фронтах Великой Отечественной войны с июня 1941 г. Воевал на Юго-Западном, Южном, Воронежском фронтах. Участник Сталинградской и Курской битв.

Командир танкового взвода 27-й гвардейской танковой бригады (7-я гвардейская армия, Воронежский фронт) гвардии старший лейтенант И. А. Конорев участвовал в июле 1943 г. в боях в Шебекинском районе (ныне Белгородской области).



12 июля 1943 г. танк Конорева вступил в бой с 5 штурмовыми орудиями противника и уничтожил три из них. В ходе боя танковый экипаж во главе с И. А. Коноревым погиб. Похоронен в селе Вознесеновка.

Указом Президиума Верховного Совета СССР от 26 октября 1943 г. гвардии старшему лейтенанту Конореву Ивану Алексеевичу было присвоено звание Героя Советского Союза (посмертно) [1].

Награды: орден Ленина, медаль.

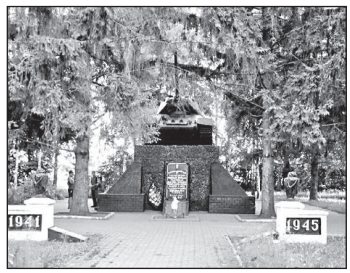

Братская могила в селе Вознесеновке, где похоронен И.А. Конорев

Его именем были названы улицы г. Курска (15 декабря 1967 г.), села Вознесеновка Шебекинского района Белгородской области. Приказом Министра обороны СССР № 375 от 30 декабря 1959 г. гв. старший лейтенант И. А. Конорев навечно зачислен в списки воинской части.

Увековечен на стеле «Героям-курянам» в Курске.

1. ЦАМО РФ. Ф. 33. Оп. 793756. Д. 23. Л. 107–108.



КОНСТАНТИНОВ ИВАН ЕГОРОВИЧ

(1919–2006)

Константинов Иван Егорович родился 25 мая 1919 г. в селе Любач Медвенского района Курской области. Окончил 7 классов и 2 курса горнопромышленного училища. Работал в колхозе. Призван в армию в 1938 г. На фронтах Великой Отечественной войны с июня 1941 г. Сражался на Северо-Западном, Западном, Воронежском, Юго-Западном, 1-м и 2-м Украинском фронтах.

Особо отличился в ходе Сумско-Прилукской наступательной операции, при форсировании Днепра и в боях на Лютежском плацдарме севернее Киева. Командир орудия 627-го артиллерийского полка (180-я стрелковая дивизия, 38-я армия, Воронежский фронт) сержант И. Е. Константинов под сильным артиллерийским огнем противника первым переправил свое орудие на правый берег Днепра, участвовал в боях за расширение плацдарма.

Указом Президиума Верховного Совета СССР от 10 января 1944 г. сержанту Константинову Ивану Егоровичу было присвоено звание Героя Советского Союза [1].



В боях на Правобережной Украине И. Е. Константинов был ранен. После излечения направлен на учёбу в военное училище зенитной артиллерии в Горький. Окончив в 1944 г. курс обучения, в офицерском звании вернулся в действующую армию. В составе 2-го Украинского фронта участвовал в боях за взятие Будапешта, Вены, в освобождении Чехословакии. Участник Парада Победы 24 июня 1945 г. на Красной площади в Москве.

После войны продолжал службу в Советской армии. С 1958 г. майор И. Е. Константинов в запасе. В Курске работал начальником вневедомственной охраны электроаппаратного завода.

Умер 5 марта 2006 г. Похоронен в Курске на Мемориале «Памяти павших в Великой Отечественной войне 1941–1945 гг.».



Памятник на могиле

Награды: ордена Ленина, Красного Знамени, Отечественной войны 1-й степени, Красной Звезды, медали.

Увековечен на стеле «Героям-курянам» в Курске, на стеле Героев в Медвенке.

1. ЦАМО РФ. Ф. 33. Оп. 793756. Д. 23. Л.70.



КОПЫЛОВ НИКОЛАЙ ИОСИФОВИЧ

(1908–1944)

Копылов Николай Иосифович родился в 1908 г. в селе Беляево Конышёвского района Курской области. Окончил 7 классов. Жил в Макеевке (ныне Донецкой области Украины). Работал маляром в горкомхозе. В Красную Армию был призван в 1941 г. и направлен на фронт

Командир отделения 859-го стрелкового полка (294-я стрелковая дивизия, 52-я армия, 2-й Украинский фронт) старший сержант Н. И. Копылов в числе первых переправился через реки Южный Буг и Днестр. 25 марта 1944 г. при отражении атак противника у ст. Реуцел (ныне Фалештский район, Молдова) отделение прикрывало фланг батальона. В критический момент боя он увлёк бойцов в рукопашную схватку. Погиб, выполнив боевую задачу.



Указом Президиума Верховного Совета СССР от 13 сентября 1944 г. старшему сержанту Копылову Николаю Иосифовичу было присвоено звание Героя Советского Союза (посмертно).

Награды: орден Ленина, медаль.

В селе Реуцел его именем названа улица.

Увековечен на стеле «Героям-курянам» в Курске.

1. ЦАМО РФ. Ф. 33. Оп. 793756. Д. 23. Л. 134.



КОРЕНЬКОВ ВАСИЛИЙ МАТВЕЕВИЧ

(1913–1984)

Кореньков Василий Матвеевич родился 25 апреля 1913 г. в селе Знаменка Обоянского района Курской области. Окончил семь классов неполной средней школы. Работал в колхозе, с 1937 г.–на заводе в Константиновке (ныне Донецкой области).

В 1935–1937 гг. проходил срочную службу в рядах Красной Армии. Вторично в армию призван в марте 1943 г. Воевал на Центральном фронте.

Автоматчик 705-го стрелкового полка (121-я стрелковая дивизия, 60-я армия, Центральный фронт) ефрейтор В. М. Кореньков отличился 27 августа 1943 г. при прорыве обороны противника в районе деревни Кольтичеево (Рыльский район Курской обл.). Был дважды ранен, но продолжал бой.

Указом Президиума Верховного Совета СССР от 17 октября 1943 г. ефрейтору Коренькову Василию Матвеевичу было присвоено звание Героя Советского Союза [1].

В 1945 г. демобилизовался. Работал в Константиновке Донецкой области начальником смены завода «Автостекло». Умер 13 февраля 1984 г. Похоронен в Константиновке.

Награды: орден Ленина, медали.

Увековечен на стеле «Героям-курянам» в Курске, на стеле Героев в Обояни.



1. ЦАМО РФ. Ф. 33. Оп. 793756. Д. 23. Л. 184.



КОРОБКОВ ДМИТРИЙ ЕГОРОВИЧ

(1923–1943)

Коробков Дмитрий Егорович родился в 1923 г. в деревне Липник Медвенского района Курской области. Окончил 9 классов средней школы. Работал в колхозе.

В марте 1943 г. призван в ряды Красной Армии. Воевал на Воронежском фронте.

Отличился при форсировании Днепра. Пулемётчик 842-го стрелкового полка (240-я стрелковая дивизия, 38-я армия, Воронежский фронт) красноармеец Д. Е. Коробков в составе передового взвода 27 сентября 1943 г. преодолел Днепр в районе села Лютеж (ныне Вышгородский район, Киевская область, Украина). Окопавшись на песчаной отмели, по колено в воде занял оборону, в течение дня отражал контратаки противника. 5–6 октября 1943 г. огнём из пулемета уничтожил много гитлеровцев, подавил огонь двух ручных и 1 станкового пулемётов противника. 12 ноября 1943 г. красноармеец Д. Е. Коробков погиб в бою. Похоронен на северной окраине села Германовка Обуховского района Киевской области Украины [1].

Указом Президиума Верховного Совета СССР от 10 января 1944 г. красноармейцу Коробкову Дмитрию Егоровичу было присвоено звание Героя Советского Союза (посмертно) [2].

Награды: орден Ленина, медаль «За отвагу».

Увековечен на стеле «Героям-курянам» в Курске, на стеле Героев в Медвенке.

1. https://obd-memorial.ru/html/info.htm?id=3570484
2. ЦАМО РФ. Ф. 33. Оп. 793756. Д. 23. Л. 207.



КОРОБКОВ ПАВЕЛ ТЕРЕНТЬЕВИЧ (1909–1978)

Коробков Павел Терентьевич родился 5 октября 1909 г. в деревне Липник Медвенского района Курской области. Окончил 4 класса сельской школы. Работал чернорабочим в совхозе. С 1931 г. в Красной Армии. Сначала служил в пехоте, затем в авиации.

В 1933 г. окончил Ворошиловградскую военную авиационную школу лётчиков, в 1936 г.–школу высшего пилотажа в Одессе. Служил в истребительной авиации Белорусского военного округа, затем–лётчиком-инструктором в 8-й Одесской школе пилотов Киевского военного округа.

С 10 июня по 26 октября 1938 г. участвовал в гражданской войне в Испании 1936-1939 гг. Был помощником командира эскадрильи и командиром 2-й эскадрильи истребителей И-16. Имел псевдонимы «Пабло» и «Камарада Павлито». К октябрю 1938 г. совершил 121 боевой вылет, в 36 воздушных боях сбил 6 самолётов франкистов.

Указом Президиума Верховного Совета СССР от 22 февраля 1939 г. капитану Коробкову Павлу Терентьевичу было присвоено звание Героя Советского Союза [1].

Участник боёв на реке Халхин-Гол в 1939 г., похода Красной Армии в Западную Белоруссию в 1939 г., Советско-финляндской войны 1939–1940 гг.

В годы Великой Отечественной войны сражался на Южном и Юго-Западном фронтах, в Крыму, под Сталинградом, на 1-м и 2-м Белорусских фронтах. Был командиром 12-го истребительного авиационного полка, заместителем командующего ВВС армии, командиром дивизии, старшим инспектором ВВС.

После войны продолжил службу в ВВС. В 1954 г. окончил Военную академию Генерального штаба. С 1960 генерал-майор авиации П. Т. Коробков в запасе. Жил в городе Калинине (ныне Тверь). Умер 12 апреля 1978 г. Похоронен на Дмитрово-Черкасском кладбище Твери.

Награды: ордена Ленина (три), Красного Знамени (три), Отечественной войны 1-й и 2-й степеней, Красной Звезды, медали, иностранные награды.

Увековечен на стеле «Героям-курянам» в Курске, на стеле Героев в Медвенке.

1. ГАКО. Ф. Р-5166. Оп. 1. Д. 83. Л.1–2.



КОСИНОВ СЕМЁН КИРИЛЛОВИЧ (1917–1941)

Косинов Семён Кириллович родился 2 февраля 1917 г. в деревне Успенка Тимского района Курской области. В родном селе окончил школу-семилетку, работал в колхозе.

В 1935 г. поступил в Тамбовское военное пехотное училище, после окончания которого назначен командиром стрелкового взвода. Когда был получен приказ об отборе лучших молодых офицеров в авиацию, Косинов одним из первых пришел в отдел кадров. Его направили в Харьковское военно-авиационное училище, которое он окончил в 1940 г.

С первых дней Великой Отечественной войны участвовал в боевых вылетах на бомбардировку вражеских частей на Западном направлении, совершил 4 боевых вылета. В начале июля был ранен, вернулся после госпиталя в строй.

С сентября 1941 г. лейтенант С. К. Косинов воевал на Ленинградском фронте. За месяц боев совершил 32 боевых вылета, был награжден орденом Красной Звезды. К середине декабря 1941 г. совершил 61 боевой вылет на уничтожение живой силы и боевой техники противника. 16 декабря 1941 г. экипажу 125-го бомбардировочного авиационного полка 2-й смешанной авиационной дивизии Ленинградского фронта в составе: командир И. С. Черных, стрелок-бомбардир С. К. Косинов, воздушный стрелок-радист Н. П. Губин–было дано задание атаковать колонну вражеской техники вблизи города Чудова Новгородской области. При заходе на цель самолёт был подбит зенитной артиллерией. Несмотря на повреждения самолёта экипаж точно сбросил бомбы на цель. Когда пламя сбить не удалось, летчики приняли решение идти на наземный таран. Горящий советский самолёт врезался в колонну вражеских войск.

Указом Президиума Верховного Совета СССР от 16 января 1942 г. лейтенанту Косинову Семёну Кирилловичу было присвоено звание Героя Советского Союза (посмертно) [1].

Награды: ордена Ленина, Красной Звезды, медаль.

Приказом Министра обороны СССР № 52 от 27 июня 1964 г. Герой Советского Союза лейтенант С. К. Косинов навечно зачислен в списки гвардейского Севастопольского Краснознаменного полка Ракетных войск стратегического назначения. Его именем названы улицы в Санкт-Петербурге, Чудове, а также океанское судно. На въезде в город Чудово Новгородской области, на месте подвига, установлен обелиск. Имя С. К. Косинова присвоено Успенской средней школе Тимского района Курской области.

Увековечен на стеле «Героям-курянам» в Курске, на Аллее Героев в Тиме.

1. ЦАМО РФ. Ф. 33. Оп. 682524. Д. 3.



КОРОЛЬКОВ ИВАН ИВАНОВИЧ (1915–1973)

Корольков Иван Иванович родился 22 мая 1915 г. в деревне Меловая Солнцевского района Курской области. С 1925 по 1931 гг. учился в школе села Коровино (ныне поселок Солнцево). В 1930–1932 гг. работал в колхозе, в 1932–1937 гг.– отбойщиком на шахте № 3 Чистяковского района Сталинской (ныне Донецкой) области (Украина).

В Красной Армии с 1937 г. В 1938 г. окончил бронетанковую полковую школу по специальности механик-водитель. Участник Великой Отечественной войны с 1941 г.

Командир роты тяжёлых танков «КВ» 1-го танкового батальона 133-й танковой бригады (64-я армия, Сталинградский фронт) старший лейтенант И. И. Корольков 10 июня 1942 г. в бою за железнодорожную станцию Булацеловка Шевченковского района Харьковской области Украины лично подбил 8 вражеских танков. Танковая рота И. И. Королькова обеспечила закрепление советских подразделений на станции.

18 августа 1942 г. в бою под Сталинградом офицер-танкист И. И. Корольков в критический момент боя возглавил атаку стрелковых подразделений и, несмотря на ранение, продолжал командовать танковой ротой до выполнения боевой задачи.



Указом Президиума Верховного Совета СССР от 8 февраля 1943 г. старшему лейтенанту Королькову Ивану Ивановичу было присвоено звание Героя Советского Союза [1].

Корольков участвовал в Курской битве в Поныровском и Фатежском районах Курской области. В июле 1944 – декабре 1944 гг.– слушатель Высшей офицерской школы в Ленинграде, затем воевал в Польше и Германии. После войны Корольков продолжал службу в армии. С 1946 г. майор И. И. Корольков в запасе. Работал в поселке Солнцево Курской области: в 1947–1948 гг.– директором МТС, затем заведующим Солнцевским свеклопунктом. Умер 6 января 1973 г. Похоронен на кладбище в поселке Солнцево.

Награды: ордена Ленина (два), Красного Знамени, Красной Звезды, медали.

Его именем названа улица в поселке Солнцево.

Увековечен на стеле «Героям-курянам» в Курске, на Аллее Героев в Солнцево.

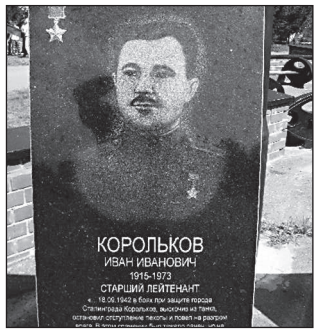

Памятник в п. Солнцево



Памятник на могиле

1. ЦАМО РФ. Ф. 33. Оп. 793756. Д. 12. Л. 254.



КОШЕЛЕВ ВАСИЛИЙ ГАВРИЛОВИЧ (1915–1949)

Кошелев Василий Гаврилович родился в 1915 г. в деревне Богословка Дмитриевского района Курской области.

На фронтах Великой Отечественной войны с сентября 1943 г.

Отличился в боях при освобождении Украины. Стрелок взвода противотанковых ружей 1033-го стрелкового полка (280-я стрелковая дивизия, 60-я армия, Центральный фронт) красноармеец В. Г. Кошелев в в боях за сёла Круты (Нежинский район Черниговской области), Лемеши (Козелецкий район Черниговской области), Страхолесье (Чернобыльский район Киевской области) уничтожил 4 станковых пулемёта и подавил 2 орудия, зажёг бронемашину и уничтожил несколько солдат противника. При форсировании Днепра в районе села Рожичи (Чернобыльский р-н) выдвинулся на правый берег реки, подавил 3 станковых пулемета противника, дав возможность форсировать реку своему подразделению.

Указом Президиума Верховного Совета СССР от 17 октября 1943 г. красноармейцу Кошелеву Василию Гавриловичу было присвоено звание Героя Советского Союза [1].

После окончания войны демобилизован. В поселке Большаково Славского района Калининградской области работал председателем колхоза. Умер 5 августа 1949 г. Похоронен на кладбище в поселке Большаково. В 2006 г. там ему установлен памятник.

Награды: орден Ленина, медали.

Увековечен на стеле «Героям-курянам» в Курске, на стеле Героев в Дмитриеве.

1. ЦАМО РФ. Ф. 33. Оп. 793756. Д. 24. Л. 78.



КРАВЦОВ ДМИТРИЙ СТЕПАНОВИЧ

(1916–1996)

Кравцов Дмитрий Степанович родился 12 октября 1916 г. в селе Любимовке Кореневского района Курской области. В 1918 г. семья переехала по месту службы отца-железнодорожника на станцию Конышёвка Московско-Киево-Воронежской железной дороги. Окончил Конышёвскую семилетнюю школу и Брянский техникум железнодорожного транспорта (1936 г.). Работал мастером вагонного участка на станции Красноармейск Донецкой железной дороги. С ноября 1937 г. в Красной Армии. В 1940 г. окончил Чугуевское военное авиационное училище лётчиков.

С июня 1941 г. лейтенант Д. С. Кравцов на фронтах Великой Отечественной войны. Воевал на Северо-Западном, Юго-Западном, Брянском, Сталинградском и 3-м Украинском фронтах. К апрелю 1945 г. командир эскадрильи 31-го истребительного авиационного полка (295-я истребительная авиационная дивизия, 17-я воздушная армия, 3-й Украинский фронт) майор Д. С. Кравцов совершил 430 боевых вылетов. В 80 воздушных боях сбил лично 13 и в группе 8 самолётов противника.



Указом Президиума Верховного Совета СССР от 18 августа 1945 г. майору Кравцову Дмитрию Степановичу было присвоено звание Героя Советского Союза [1].

С 1946 г. в отставке. В 1951 г. в Киеве окончил институт инженеров железнодорожного транспорта. Работал начальником вагонного депо Киев, дорожным приемщиком вагонов Управления Юго-Западной железной дороги. Умер 8 сентября 1996 г. Похоронен на Берковецком кладбище Киева.

Награды: ордена Ленина, Красного Знамени (два), Отечественной войны 1-й степени (два), Александра Невского, Красной Звезды, «Знак Почёта», медали, знак «Почетному железнодорожнику», иностранные награды.

Увековечен на стеле «Героям-курянам» в Курске, на Аллее Героев в Коренево.

1. ЦАМО РФ. Ф. 33. Оп. 793756. Д. 24. Л. 120–121.



КРАПИВНЫЙ ФЁДОР АНДРЕЕВИЧ

(1916–2000)

Крапивный Фёдор Андреевич родился 28 июля 1916 г. в селе Замостье Суджанского района Курской области. Окончил 7 классов (1933 г.). Работал бригадиром электрослесарей на заводе «Электропром» в Харькове. В 1937 г. окончил Донецкий аэроклуб.

В Военно-Морском Флоте с 1938 г. В августе 1943 г. окончил школу пилотов ВВС Тихоокеанского флота. Служил в авиации Тихоокеанского флота.

В 1945 г. в период боевых действий против Японии командир звена 37-го штурмового авиационного полка (12-я штурмовая авиационная дивизия, ВВС Тихоокеанского флота) младший лейтенант Ф. А. Крапивный, совершая боевые вылеты на штурмовку вражеских войск, лично потопил в порту Юки (Унги, Корея) транспорт противника водоизмещением 2 тысячи тонн и в составе группы-транспорт водоизмещением 3 тысячи тонн.



Указом Президиума Верховного Совета СССР от 14 сентября 1945 г. младшему лейтенанту Крапивному Фёдору Андреевичу было присвоено звание Героя Советского Союза [1].

После войны продолжал службу в авиации ВМФ СССР. С 1958 г. майор Ф. А. Крапивный в запасе. Жил в городе Николаеве (Украина). Работал диспетчером на авиационном предприятии. Умер 22 июля 2000 г. Похоронен в Николаеве, Украина.

Награды: ордена Ленина, Красного Знамени, Отечественной войны 1-й степени, Красной Звезды, медали.

Увековечен на стеле «Героям-курянам» в Курске, на Аллее Героев в Судже.

1. ЦВМА. Ф. 2. Оп. 1. Д. 769. Л. 495.



КРАСНЮКОВ ИВАН ИОСИФОВИЧ (1918–1975)

Краснюков Иван Иосифович родился 15 мая 1918 г. в селе Попово-Лежачи Глушковского района Курской области. Окончив 7 классов и лесохимический техникум, работал на одном из заводов в Татарстане. Призван в армию в 1939 г. Окончил Краснодарское военное авиационное училище летчиков-наблюдателей и штурманов в 1940 г.

На фронтах Великой Отечественной войны с июня 1941 г. Воевал на бомбардировщике ДБ-3Ф (Ил-4) на Южном фронте, в Крыму, в Авиации дальнего действия, бомбардировочной авиации в должностях штурмана, штурмана звена, штурмана эскадрильи. Бомбил столицы и крупные военно-промышленные центры вражеских государств, военные объекты в глубоком тылу противника на временно оккупированной территории СССР, железнодорожные узлы, аэродромы, военные склады в пределах фронтовых и армейских тылов, скопления войск и техники противника на переднем крае его обороны во время проведения крупных наступательных операций Красной Армии. Участвовал в прорыве блокады Ленинграда, освобождении Кавказа, в битве на Курской дуге, освобождении Крыма, Белоруссии, Польши, разгроме вражеских войск на территории Германии, в штурме Берлина.



Штурман эскадрильи 240-го гвардейского бомбардировочного авиационного полка (36-я бомбардировочная авиационная дивизия, 1-й гвардейский бомбардировочный авиационный корпус, 18-я воздушная армия) гвардии капитан И. И. Краснюков к февралю 1945 г. совершил 285 боевых вылетов (из них 244 ночью) на бомбардировку военных объектов.

Указом Президиума Верховного Совета СССР от 29 июня 1945 г. гвардии капитану Краснюкову Ивану Иосифовичу было присвоено звание Героя Советского Союза [1].

После окончания войны продолжал службу в Военно-Воздушных Силах. В 1947 г. окончил курсы усовершенствования командиров и штурманов, в 1953 г.–Высшую офицерскую лётно-тактическую школу командиров частей дальней авиации.

С 1959 г. подполковник И. И. Краснюков в запасе. Работал на заводе резинотехнических изделий в городе Бобруйске (Белоруссия). Умер 20 ноября 1975 г. Похоронен на Минском кладбище Бобруйска.

Награды: ордена Ленина (два), Красного Знамени (три), Отечественной войны 1-й степени, Красной Звезды, медали.

Памятный знак Краснюкову установлен на Аллее Героев в Бобруйске. На здании школы в селе Попово-Лежачи Курской области установлена мемориальная доска.

Увековечен на стеле «Героям-курянам» в Курске.

1. ЦАМО РФ. Ф. 33. Оп. 793756. Д. 158. Л. 218–219.



КРЕЧЕТОВ АНДРЕЙ ДМИТРИЕВИЧ (1914–1945)

Кречетов Андрей Дмитриевич родился в 1914 г. в селе Бычки Дмитриевского района Курской области [1]. Образование начальное. Жил в Одессе, работал на заводе. Был призван в армию в мае 1938 г. Одесским райвоенкоматом. Окончил школу младших командиров в 1941 г.

Воевал с августа 1942 г. на Донском, Степном, 2-м Украинском фронтах. Участвовал в Сталинградской и Курской битвах, Полтавско-Кременчугской, Знаменской, Кировоградской, Уманско-Ботошанской, Ясско-Кишиневской, Дебреценской и Будапештской наступательных операциях.

Командир отделения 250-го отдельного саперного батальона (116-я стрелковая дивизия, 53-я армия, Степной фронт) старший сержант А. Д. Кречетов при форсировании Днепра юго-восточнее г. Кременчуга на складной десантной лодке 4 октября 1943 г. сделал 17 рейсов и переправил 218 стрелков, 7 противотанковых пушек и 198 ящиков с боеприпасами. Под огнём противника устранив пробоину в лодке, доставил бойцов на правый берег реки. 3–10 октября 1943 г. его отделение переправило 1027 бойцов и офицеров, 11 орудий, 12 станковых пулемётов и 911 ящиков с боеприпасами.

Указом Президиума Верховного Совета СССР от 22 февраля 1944 г. старшему сержанту Кречетову Андрею Дмитриевичу было присвоено звание Героя Советского Союза [2].

Командир саперного взвода 21-й гвардейской отдельной мотострелковой бригады (6-я гвардейская танковая армия, 3-й Украинский фронт) младший лейтенант А. Д. Кречетов погиб 28 марта 1945 г. в бою за город Шарвар (Венгрия). Похоронен в Будапеште, пл. Сабадшаг [3].

Награды: ордена Ленина, Красной Звезды, медали «За отвагу» и др.

Увековечен на стеле «Героям-курянам» в Курске, на стеле Героев в Дмитриеве.

1. ГАКО. Ф. Р-5166. Оп. 1. Д. 116. Л. 2.
2. ЦАМО РФ. Ф. 33. Оп. 793756. Д. 24. Л. 247.
3. https://obd-memorial.ru/html/info.htm?id=261990511



КРЕТОВ АЛЕКСАНДР ФЁДОРОВИЧ

(1918–1942)

Кретов Александр Фёдорович родился 12 декабря 1919 г. в селе Соколья Плота Тимского района Курской области. В 1934 г. здесь окончил неполную среднюю школу, в 1937 г.– Тимский педагогический техникум. Работал учителем в селе Нижняя Тамбовка Комсомольского района Хабаровского края. В Красной Армии с 1939 г. Весной 1941 г. окончил Харьковское военно-политическое училище.

Участник Великой Отечественной войны с августа 1941 г. Военный комиссар танковой роты 2-го танкового батальона 14-й танковой бригады (40-я армия, Юго-Западный фронт) политрук А. Ф. Кретов 14 января 1942 г. у деревни Выползово и 19 января 1942 г. у деревни Машнино Солнцевского района Курской области уничтожил 5 и подбил 2 вражеских танка, подавил несколько огневых точек. Погиб в бою 19 января 1942 г. Похоронен в деревне Гридасово Солнцевского района Курской области, перезахоронен на мемориале в поселке Солнцево.

Указом Президиума Верховного Совета СССР от 27 марта 1942 г. политруку Кретову Александру Фёдоровичу было присвоено звание Героя Советского Союза (посмертно) [1].

Награды: ордена Ленина, Красной Звезды, медаль.

Мемориальная доска установлена в селе Нижняя Тамбовка Комсомольского района Хабаровского края. Его имя присвоено Сокольской средней школе Тимского района Курской области.

Увековечен на стеле «Героям-курянам» в Курске, на Аллеях Героев в Солнцево и Тиме.



Памятник в п. Тим



Памятник в п. Солнцево



Плита на могиле в п. Солнцево.

1. ЦАМО РФ. Ф. 33. Оп. 793756. Д. 24. Л. 5; Ф 3088. Оп. 2. Д. 1. Л. 5.



КРИВОУХОВ ТИХОН СЕРГЕЕВИЧ

(1903–1977)

Кривоухов Тихон Сергеевич родился 11 июня 1903 г. в деревне Александровка Советского района Курской области. Образование начальное. В годы коллективизации сначала на зиму уезжал на заработки в Донбасс, потом перевез туда и семью. Работал в шахте. В январе 1942 г. вернулся на родину в Александровку.

В 1942 г. был призван в Красную Армию. Участвовал в боях в городе Воронеже, в Воронежско-Касторенской операции, освобождении Курской области.

Отличился при форсировании реки Днепр. Стрелок 705-го стрелкового полка (121-я стрелковая дивизия, 60-я армия, Центральный фронт) красноармеец Т. С. Кривоухов 27 сентября 1943 г., заменив в бою выбывшего из строя командира взвода, под ожесточённым огнём противника со взводом переправился на правый берег Днепра в районе села Глебовка (Вышгородский район, Киевская область, Украина). Когда был ранен командир роты, возглавил группу бойцов из 13 чел. и у села Казаровичи вступил в бой с превосходящими силами противника. Советские воины в этом бою одержали победу.

Указом Президиума Верховного Совета СССР от 17 октября 1943 г. красноармейцу Кривоухову Тихону Сергеевичу было присвоено звание Героя Советского Союза [1].

На родину возвратился после лечения в госпиталях 1 октября 1944 г. До 1956 г. работал лесничим в урочище Грачевник, затем в селе Петропавловка Советского района Курской области. Умер 28 июня 1977 г. Похоронен на кладбище села Петропавловка.



Памятник на могиле

Награды: орден Ленина, медали.

Увековечен на стеле «Героям-курянам» в Курске.

1. ЦАМО РФ. Ф. 33. Оп. 793756. Д. 24. Л. 280.



КРЮКОВ ВАСИЛИЙ ИВАНОВИЧ (1923–1986)

Крюков Василий Иванович родился 1 августа 1923 г. в селе Бегоща Рыльского района Курской области. Окончив 7 классов, работал в колхозе.

В Красной Армии с 1941 г. В 1942 г. окончил Симферопольское пулемётно-миномётное училище. В боях Великой Отечественной войны с июня 1943 г.

Командир взвода 1031-го стрелкового полка (280-я стрелковая дивизия, 60-я армия, Центральный фронт) младший лейтенант В. И. Крюков 25 сентября 1943 г. с группой бойцов переправился через Днепр юго-западнее села Окуниново (ныне Козелецкий район, Черниговская область, Украина). Закрепившись на правом берегу Днепра, воины взвода 25 и 26 сентября 1943 г. отбили несколько контратак превосходящих сил пехоты и танков противника. Когда кончились боеприпасы, бойцы вооружились трофейными пулемётами и автоматами и около двух суток удерживали плацдарм до подхода подкрепления.



Указом Президиума Верховного Совета СССР от 17 октября 1943 г. младшему лейтенанту Крюкову Василию Ивановичу было присвоено звание Героя Советского Союза [1].

После войны продолжил службу в Воронежском, Дальневосточном, Московском военных округах в должностях командира роты, начальника штаба батальона, заместителя командира батальона. В 1960–1961 гг. работал военным комиссаром Горшеченского района Курской области. С 1961 г., выйдя в отставку, В. И. Крюков продолжал работать в организациях города Курска. Умер 29 марта 1986 г. Похоронен на Северном кладбище Курска.

Награды: ордена Ленина, Отечественной войны 1-й степени, Красной Звезды, медали.

Именем В. И. Крюкова названа улица в Курске.

Увековечен на стеле «Героям-курянам» в Курске.

1. ЦАМО РФ. Ф. 33. Оп. 793756. Д. 25.



КУЗНЕЦОВ МИХАИЛ АРСЕНТЬЕВИЧ (1919–2005)

Кузнецов Михаил Арсентьевич родился 10 октября 1919 г. в деревне Отрада Горшеченского района Курской области. С 1932 г. жил в Макеевке (ныне Донецкая область). Окончил в 1938 г. металлургический техникум в Макеевке, после чего работал прокатчиком на металлургическом заводе имени С. М. Кирова. В 1939 г. был призван на службу в Красную Армию. Участвовал в Советско-финляндской войне (1939–1940 гг.), в походе советских войск в Прибалтику (1940 г.). В 1941 г. Кузнецов окончил Минское военно-политическое училище.

В июне 1941 г. участвовал в обороне Брестской крепости, откуда сумел вырваться с группой бойцов.

Отличился в Сталинградской битве. Заместитель командира роты автоматчиков 150-го гвардейского стрелкового полка (50-я гвардейская стрелковая дивизия, 5-я танковая армия, Юго-Западный фронт) гвардии старший лейтенант М. А. Кузнецов умело руководил боевыми действиями подразделения в боях под Сталинградом. В районе хутора Средне-Царицынский в ноябре 1942 г. его рота уничтожила 2 дзота и до батальона пехоты противника, захватила много пленных и вооружения.



Указом Президиума Верховного Совета СССР от 14 февраля 1943 г. гвардии старший лейтенант Кузнецов Михаил Арсентьевич был удостоен звания Героя Советского Союза [1].

В марте 1943 г. Кузнецов был тяжело ранен после чего не принимал участия в боевых действиях.

Участвовал в Параде Победы 24 июня 1945 г. на Красной площади в Москве. В 1946 г. он окончил Высшие военно-политические курсы, в 1951 г.– Военно-политическую академию. Службу проходил в должностях начальника политотдела 89-й гаубичной артиллерийской бригады. С 1960 г.– начальник политотдела Ярославского областного военного комиссариата. В 1974 г. в звании полковника М. А. Кузнецов был уволен в запас. Проживал в Ярославле, работал в областном отделении Всесоюзного общества слепых. Умер 30 октября 2005 г. Похоронен на Митинском кладбище Москвы.

Награды: ордена Ленина, Красного Знамени, Отечественной войны 1-й степени, Красной Звезды (два), медали.

Увековечен на стеле «Героям-курянам» в Курске.

1. ЦАМО РФ. Ф. 33. Оп. 793756. Д. 25. Л. 181–182.



КУЗЯКИН ГАВРИИЛ ВАСИЛЬЕВИЧ

(1916–1995)

Кузякин Гавриил Васильевич родился 29 августа 1916 г. в деревне Клишино Льговского района Курской области. Окончил 4 класса. Работал в колхозе, в 1931–1937 гг.–помощником машиниста и машинистом депо станции Льгов-II Московско-Киевской железной дороги.

В Пограничных войсках НКВД СССР с сентября 1937 г. Окончил школу снайперов. Участник советско-финляндской войны 1939–1940 гг.

Стрелок 2-й роты 5-го пограничного полка красноармеец Г. В. Кузякин в январе-феврале 1940 г. в составе группы советских воинов в окружении в течение 13 дней вёл бой с превосходящими силами противника. Возглавив группу, вывел её в расположение полка.

Указом Президиума Верховного Совета СССР от 26 апреля 1940 г. красноармейцу Кузякину Гавриилу Васильевичу было присвоено звание Героя Советского Союза [1].



В 1941 г. он окончил Ленинградское военное училище войск НКВД СССР, в 1942 г.– ускоренные курсы усовершенствования командного состава при Военной академии имени М. В. Фрунзе.

Участник Великой Отечественной войны. Командовал ротой автоматчиков, батальоном, был заместителем командира полка на Северо-Западном и Калининском фронтах.

В 1950 г. Г. В. Кузякин окончил Курсы усовершенствования офицерского состава внутренних войск МВД СССР. С 1957 г. подполковник Г. В. Кузякин в запасе. Жил в городе Старый Оскол Белгородской области, работал в горкоме ДОСААФ, вёл большую общественную работу. Умер 29 мая 1995 г. Похоронен в селе Каплино Старооскольского района Белгородской области на Аллее Славы.

Награды: ордена Ленина, Красного Знамени, Отечественной войны 1-й и 2-й степеней, Красной Звезды, медали.

Почётный гражданин города Старый Оскол (1985). 4 мая 1997 г. в Старом Осколе был открыт памятник Герою Советского Союза Г. В. Кузякину. 28 мая 2019 г. в День пограничника на доме, где родился и жил Г. В. Кузякин в селе Клишино Льговского района, открыта мемориальная доска.

Увековечен на стеле «Героям-курянам» в Курске.

1. ГАКО Ф. Р–5166. Оп. 1. Д. 86. Л. 1.

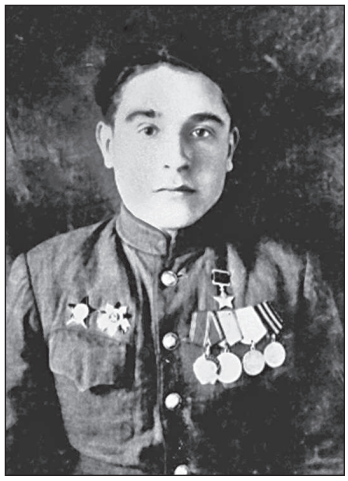

КУЗЯКИН МАТВЕЙ ЯКОВЛЕВИЧ

(1924–1998)

Кузякин Матвей Яковлевич родился 25 ноября 1924 г. на хуторе Прудки Пристенского района Курской области. Окончил десять классов средней школы. Работал электросварщиком на сахарном заводе имени Кирова в Пристенском районе.

В марте 1943 г. призван в ряды Красной Армии. В боях Великой Отечественной войны с июня 1943 г. Воевал на Центральном, 1-м Белорусском фронтах.

Командир орудия 436-го отдельного истребительно-противотанкового дивизиона (399-я стрелковая дивизия, 48-я армия, 1-й Белорусский фронт) старший сержант М. Я. Кузякин отличился 28 августа 1944 г. при отражении контратаки у д. Рынек (северо-западнее города Острув-Мазовецка, Польша). Его расчет уничтожил 3 танка и группу вражеских солдат, удержав занимаемый рубеж. 3 сентября 1944 г., поддерживая наступление стрелкового подразделения в районе деревни Брудки (юго-западнее деревни Рынек), уничтожил 4 огневые точки и обеспечил захват важного опорного пункта противника.



Указом Президиума Верховного Совета СССР от 18 ноября 1944 г. старшему сержанту Кузякину Матвею Яковлевичу было присвоено звание Героя Советского Союза [1].

С ноября 1945 г. старшина М. Я. Кузякин в запасе. Учился в Старооскольском геологоразведочном техникуме. В 1954 г. окончил Днепропетровский горный институт. Работал главным маркшейдером шахты «Россошинская» треста «Узловскуголь» Тульской области. Умер 2 апреля 1998 г. Похоронен в городе Узловая Тульской области.

Награды: ордена Ленина, Отечественной войны 1-й и 2-й степеней, Красной Звезды, медали «За боевые заслуги» и др.

В городе Узловая Тульской области на доме, где он жил, установлена мемориальная доска.

Увековечен на стеле «Героям-курянам» в Курске, на Аллее Героев в Пристени.

1. ЦАМО РФ. Ф. 33. Оп. 793756. Д. 26. Л. 15.



КУЛЕШОВ ВЛАДИМИР ИВАНОВИЧ

(1920–1981)

Кулешов Владимир Иванович родился 15 июля 1920 г. в селе Верхняя Грайворонка Касторенского района Курской области. В 1937 г. окончил 7 классов средней школы. Работал трактористом Жерновецкой машинно-тракторной станции Касторенского района.

В октябре 1940 г. призван в ряды Красной Армии. Служил в Сибирском военном округе, учился в полковой школе стрелкового полка (город Новосибирск), с ноября 1941 г.– в полковой школе 2-й воздушно-десантной бригады в городе Сталинск-Кузнецкий Новосибирской области (ныне город Ленинск-Кузнецкий Кемеровской области). Пройти курс обучения не удалось – фронту срочно требовалось пополнение.

В боях Великой Отечественной войны с ноября 1941 г. В ночь на 24 сентября 1943 г. заряжающий миномётной роты 835-го стрелкового полка (237-я стрелковая дивизия, 40-я армия, Воронежский фронт) красноармеец В. И. Кулешов в числе первых форсировал Днепр в районе села Гребени (Кагарлыкский район, Киевская область, Украина). В боях по удержанию захваченного рубежа уничтожил автомашину с пехотой и 2 станковых пулемёта противника.



Указом Президиума Верховного Совета СССР от 23 октября 1943 г. красноармейцу Кулешову Владимиру Ивановичу было присвоено звание Героя Советского Союза [1].

В декабре 1943 г. под Житомиром был тяжело ранен. В марте 1944 г. после выхода из госпиталя направлен на учёбу. В 1945 г. окончил Марьинское артиллерийское училище в городе Иркутске. С июля 1945 г. младший лейтенант В. И. Кулешов командовал взводом в Забайкалье. Участвовал в советско-японской войне в августе 1945 г.

С сентября 1945 г. проходил службу на территории Китая в гарнизоне военно-морской базы Порт-Артур, с 1949 г. служил в Забайкальском, с 1952 г.– в Приморском военных округах. В 1953–1976 гг.– в военно-строительных частях в городе Томск-7 (ныне город Северск Томской области). В 1962 г. окончил курсы усовершенствования офицерского состава в Новосибирске. С августа 1976 г. полковник В. И. Кулешов в запасе. Жил в Киеве. Умер 17 июня 1981 г. Похоронен на Лукьяновском военном кладбище в Киеве.





Награды: орден Ленина, медали «За боевые заслуги» и др.

Его именем Героя названа средняя школа в селе Верхняя Грайворонка Курской области. На здании Верхнеграйворонской основной школы и доме в городе Северске, в котором он жил, установлены мемориальные доски.

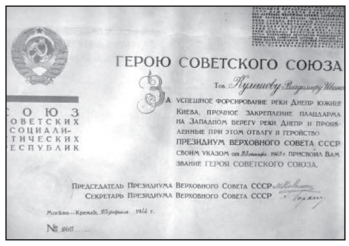

Увековечен на стеле «Героям-курянам» в Курске, на Аллее Героев в Касторном.



Уголок в школе

1. ЦАМО РФ. Ф. 33. Оп. 793756. Д. 26. Л. 29.



КУТЕПОВ ПАВЕЛ МИХАЙЛОВИЧ (1909–1988)



Кутепов Павел Михайлович родился 21 октября 1909 г. в деревне Кутепово Курского района Курской области. Образование неполное среднее.

В Красной Армии в 1931–1933 гг. и с 1941 г. В 1942 г. окончил Курсы усовершенствования командного состава запаса и в августе того же года лейтенант Кутепов направлен в действующую армию командиром роты. Воевал в Северной группе Закавказского фронта, на Южном, 4-м и 3-м Украинском, 1-м Белорусском фронтах. Освобождал Северный Кавказ, Краснодарский край, Украину, Молдавию, Польшу.

Отличился при форсировании Днепра. Командир батальона 1040-го стрелкового полка (295-я стрелковая дивизия, 28-я армия, 3-й Украинский фронт) капитан П. М. Кутепов в ночь на 12 марта 1944 г. с одной из рот батальона преодолел Днепр и захватил плацдарм в районе города Херсона. В следующую ночь на правый берег переправился батальон, перерезал железную дорогу Херсон – Николаев, участвовал в боях за освобождение Херсона.

Указом Президиума Верховного Совета СССР от 3 июня 1944 г. капитану Кутепову Павлу Михайловичу было присвоено звание Героя Советского Союза [1].

В 1945 г. он окончил курсы «Выстрел». После войны майор П. М. Кутепов в запасе. Жил в г. Славянске-на-Кубани Краснодарского края. В 1954 г. окончил партийную школу. Работал заведующим отделом Советского райкома партии, заместителем директора машинно-тракторной станции, председателем райисполкома, секретарём Славянского райкома партии. Умер 18 апреля 1988 г. Похоронен на кладбище в Славянске-на-Кубани.

Награды: ордена Ленина, Красного Знамени, Отечественной войны 1-й степени (два), медали.

Увековечен на стеле «Героям-курянам» в Курске.

1. ЦАМО РФ. Ф. 33. Оп. 793756. Д. 26. Л. 92.



ЛАКТИОНОВ ПЁТР ЕФИМОВИЧ (1900–1945)

Лактионов Пётр Ефимович родился 20 января 1900 г. в слободе Николаевка (ныне в черте города Фатежа) Курской области. Учился в фатежской школе № 2, работал на маслобойном заводе в Фатеже.

В 1919 г. был призван в ряды Красной Армии. В 1925 г. окончил военное пехотное училище, в 1932 г. – бронетанковые курсы, в 1941 г. – курсы усовершенствования командного состава. В 1939 г. участвовал в боях на реке Халхин-Гол, был награждён орденом Красной Звезды.

В боях Великой Отечественной войны с октября 1941 г. В июле 1943 г., в ходе Курской битвы, полковник П. Е. Лактионов руководил танковой разведкой. Он разработал план применения танковых частей в наступательной операции и руководил их действиями при развитии прорыва и при разгроме противника у станций Поныри и Малоархангельск.

Командир 21-й гвардейской механизированной бригады (8-й гвардейский механизированный корпус, 1-я гвардейская танковая армия, 1-й Белорусский фронт) гвардии полковник П. Е. Лактионов особо отличился в ходе Берлинской стратегической наступательной операции. В период наступления на Берлинском направлении с 15 апреля 1945 г., идя в авангарде корпуса, прорвал сильно укреплённую оборону немцев на плацдарме реки Одер западнее города Кюстрин (ныне Костшин-над-Одрой, Польша), у Зееловских высот и, развивая наступление, своей бригадой уничтожил коммуникации, живую силу и технику противника. 25 апреля 1945 г. он во главе бригады ворвался в Берлин и завязал уличные бои. Бригадой было уничтожено 713 солдат и офицеров противника, 2 пушки, 9 пулемётов, 9 миномётов, 22 автомашины, 2 самолёта и 3 паровоза. Кроме того было взято в плен 834 солдат и офицеров противника. 26 апреля 1945 г. гвардии полковник П. Е. Лактионов был тяжело ранен и 27 апреля 1945 г. умер в госпитале. Похоронен повят Гожувский, Зеленогурское воеводство, Польша, перезахоронен город Мендзыжеч, повят Мендзыжечский, Любушское воеводство, Польша [1].

Указом Президиума Верховного Совета СССР от 31 мая 1945 г. гвардии полковнику Лактионову Петру Ефимовичу было присвоено звание Героя Советского Союза (посмертно) [2].

Награды: ордена Ленина, Красного Знамени (два), Отечественной войны 2-й степени, Красной Звезды, медали.

Его имя присвоено Фатежской средней школе № 2.

Увековечен на стеле «Героям-курянам» в Курске.

1. https://obd-memorial.ru/html/info.htm?id=86118871
2. ЦАМО РФ. Ф. 33. Оп. 793756. Д. 27.



ЛАГУТИН МИХАИЛ АЛЕКСАНДРОВИЧ (1909–1944)

Лагутин Михаил Александрович родился 14 сентября 1909 г. в селе Коренево Кореневского района Курской области. Окончил 7 классов Кореневской школы. Работал машинистом паровоза. Призван в Красную Армию в 1929 г. Окончил в 1936 г. Ленинградскую артиллерийскую школу. Участник освободительного похода советских войск в Западную Белоруссию в сентябре 1939 г. и советско-финляндской войны 1939–1940 гг.



В действующей армии в период Великой Отечественной войны с июня 1941 г. Сражался на Брянском, Южном, 4-м, 3-м и 2-м Украинских фронтах. В 1943 г. окончил курсы усовершенствования офицерского состава.



Командир 1509-го самоходного артиллерийского полка (2-й гвардейский механизированный корпус, 46-я армия, 2-й Украинский фронт) подполковник М. А. Лагутин отличился в боях на подступах к г. Кечкемет (Венгрия). 29 октября 1944 г. полк под его командованием, сопровождая танковые части, обеспечивал огнем захват опорных пунктов противника. 4 ноября 1944 г. в районе юго-восточнее Будапешта, находясь в боевых порядках полка, умело руководил боем, отразил 3 контратаки противника, только своей установкой подбил 7 танков. Погиб в этом бою. Похоронен в городе Кечкемет, городское кладбище, советский участок, Венгрия [1].



Могила в Кечкемете

Указом Президиума Верховного Совета СССР от 24 марта 1945 г. подполковнику Лагутину Михаилу Александровичу было присвоено звание Героя Советского Союза (посмертно) [2].

Награды: ордена Ленина, Красной Звезды, медаль.

Его именем названа улица в Коренево. На доме в поселке Коренево, где он жил, и на здании Кореневской средней школы № 2, где он учился, установлены мемориальные доски.

Увековечен на стеле «Героям-курянам» в Курске, на Аллее Героев в Коренево.

1. https://obd-memorial.ru/html/info.htm?id=1155127600.
2. ЦАМО РФ. Ф. 33. Оп. 793756. Д. 27. Л.237.



ЛЕГОСТАЕВ ВАСИЛИЙ ЗАХАРОВИЧ (1922–1943)

Легостаев Василий Захарович родился в 1922 г. в селе Останино Мантуровского района Курской области. Окончил 6 классов.

В Красной Армии с 1940 г. С 21 февраля 1943 г. воевал на Воронежском и Степном фронтах. Принимал участие в боях на Курской дуге, в освобождении Левобережной Украины.

Наводчик противотанкового ружья 99-го гвардейского отдельного истребительно-противотанкового дивизиона (92-я гвардейская стрелковая дивизия, 37-я армия, Степной фронт) гвардии красноармеец В. З. Легостаев в октябре 1943 г. в бою за плацдарм на Днепре южнее села Дериевка (ныне Онуфриевский район, Кировоградская область, Украина) первым ворвался на господствующую высоту, захватил орудие противника и из него открыл по врагу огонь, чем содействовал подразделению в овладении важным рубежом.

Указом Президиума Верховного Совета СССР от 20 декабря 1943 г. гвардии красноармейцу Легостаеву Василию Захаровичу было присвоено звание Героя Советского Союза [1].

Погиб в бою 7 ноября 1943 г. Похоронен в братской могиле в центре села Искровка Петровского района Кировоградской области [2].

Награды: орден Ленина, медаль.

Увековечен на стеле «Героям-курянам» в Курске, на Аллее Героев в Мантурово.

1. ЦАМО РФ. Ф. 33. Оп. 793756. Д. 27. Л. 237.
2. https://obd-memorial.ru/html/info.htm?id=83908203.



ЛЕОНОВ НИКОЛАЙ ИВАНОВИЧ

(1919–1997)

Леонов Николай Иванович родился 20 апреля 1919 г. в селе Кремяное Кореневского района Курской области. После окончания 7 классов работал токарем на ремонтном заводе имени М. И. Калинина в Курске, одновременно учился в аэроклубе. В Красной Армии с 1937 г. В 1939 г. окончил военную авиационную школу лётчиков.



На фронтах Великой Отечественной войны с июня 1942 г. Командир эскадрильи 183-го истребительного авиационного полка (294-я истребительная авиационная дивизия, 4-й истребительный авиационный корпус, 5-я воздушная армия, 2-й Украинский фронт) старший лейтенант Н. И. Леонов к ноябрю 1943 г. произвёл 173 боевых вылета, в 31 воздушном бою сбил 15 самолётов противника. В январе 1944 г. таранил фашистский бомбардировщик, при этом совершив посадку на повреждённом самолёте.



Указом Президиума Верховного Совета СССР от 13 апреля 1944 г. старшему лейтенанту Леонову Николаю Ивановичу было присвоено звание Героя Советского Союза [1].

После войны продолжал служить в ВВС. В 1951 г. окончил Высшие офицерские лётно-тактические курсы. С 1957 г. полковник Н. И. Леонов в запасе. Жил в городе Батайске Ростовской области, работал контролёром на заводе. Умер 1 мая 1997 г. Похоронен в Батайске.



Памятник Н.И. Леонову в г. Батайске

Награды: ордена Ленина, Красного Знамени (три), Отечественной войны 1 степени, Красной Звезды (два), медали.

Увековечен на стеле «Героям-курянам» в Курске, на Аллее Героев в Коренево, в городе Батайске Ростовской области.

1. ЦАМО РФ. Ф. 33. Оп. 793756. Д. 27. Л. 270–271.



ЛИТВИЩЕНКО ГРИГОРИЙ ФЁДОРОВИЧ

(1906–1944)

Литвищенко Григорий Фёдорович родился в 1906 г. в деревне Слободка-Корочка Беловского района Курской области. Окончил 4 класса школы, работал в колхозе «Красный луч». Службу в армии проходил на Дальнем Востоке, на военном заводе. До войны работал в колхозе.

В 1941 г. призван в ряды Красной Армии. В боях Великой Отечественной войны с августа 1941 г. Воевал на Западном, Воронежском и Центральном фронтах.

Помощник командира взвода 383-го стрелкового полка (121-я стрелковая дивизия, 60-я армия, Центральный фронт) старший сержант Г. Ф. Литвищенко в конце августа 1943 г. в бою за город Рыльск (Курская область) уничтожил два десятка солдат противника. В числе первых в районе села Чумаково (Бурынский район, Сумская область, Украина) со взводом форсировал реку Сейм, выбил врага с занимаемых позиций и обеспечил переправу остальных подразделений батальона. 27 сентября 1943 г. в бою за плацдарм на правом берегу Днепра (севернее Киева), когда командир роты выбыл из строя, возглавил роту и вынудил контратакующего противника отступить. Рота удержала выгодный рубеж на правом берегу реки.

Указом Президиума Верховного Совета СССР от 17 октября 1943 г. старшему сержанту Литвищенко Григорию Фёдоровичу было присвоено звание Героя Советского Союза [1].

В 1944 г. Г. Ф. Литвищенко участвовал в освобождении Правобережной Украины. 26 апреля 1944 г. погиб при отражении контрудара танков в районе города Тернополя. Похоронен в братской могиле в Тернополе, Украина.

Награды: ордена Ленина, Красного Знамени, Красной Звезды, медали.

Увековечен на стеле «Героям-курянам» в Курске, на Аллее Героев в слободе Белой.

1. ЦАМО РФ. Ф. 33. Оп. 793756. Д. 28. Л. 49.



ЛОБУСОВ САВЕЛИЙ АНДРЕЕВИЧ (1910–1954)

Лобусов Савелий Андреевич родился в 1910 г. в селе Загрядское ныне Курчатовского района Курской области. Образование начальное.

В Красной Армии с 1941 г. В боях Великой Отечественной войны с 1942 г. Стрелок 574-го стрелкового полка (121-я стрелковая дивизия, 60-я армия, Воронежский фронт) красноармеец С. А. Лобусов в бою за плацдарм на правом берегу Днепра в районе села Сваромье (Вышгородский район, Киевская область, Украина) 7 октября 1943 г. первым ворвался в село Ясногородка и гранатой уничтожил 8 солдат противника. 10 октября 1943 г. отличился в бою за село Казаровичи (тот же район).



Памятник на могиле

Указом Президиума Верховного Совета СССР от 17 октября 1943 г. красноармейцу Лобусову Савелию Андреевичу было присвоено звание Героя Советского Союза [1].

После войны С. А. Лобусов был демобилизован. Возвратился в село Загрядское. Работал в колхозе. Умер 14 декабря 1954 г. Похоронен на кладбище села Загрядское.

Награды: ордена Ленина, Отечественной войны 1-й степени, медали.

Увековечен на стеле «Героям-курянам» в Курске.

1. ЦАМО РФ. Ф. 33. Оп. 793756. Д. 28. Л. 97.



ЛОМАКИН АЛЕКСЕЙ МАКСИМОВИЧ (1897–1943)

Ломакин Алексей Максимович родился 1 сентября 1897 г. на хуторе Козля Октябрьского района Курской области. Окончил Лобазовскую церковно-приходскую школу. С 12 лет вместе с отцом плотничал по разным городам и сёлам.Участвовал в боях Гражданской войны. В 1930 г. в селе был создан колхоз. Ломакин более 10 лет работал председателем. В ноябре 1941 г. призван в Красную Армию.

Отличился в Курской битве. Стрелок 215-го гвардейского стрелкового полка (77-я гвардейская стрелковая дивизия, 61-я армия, Брянский фронт) гвардии красноармеец А. М. Ломакин 12 июля 1943 г. одним из первых в батальоне форсировал реку Ока в районе деревни Сивкова (Болховский район, Орловская область). Когда продвижение подразделений было приостановлено пулеметным огнем, Ломакин грудью закрыл амбразуру вражеского дзота. Ценою жизни обеспечил выполнение поставленной перед полком задачи. В 1947 г. А. М. Ломакин был перезахоронен на Кривцовском мемориале в селе Кривцово Болховского района Орловской области.

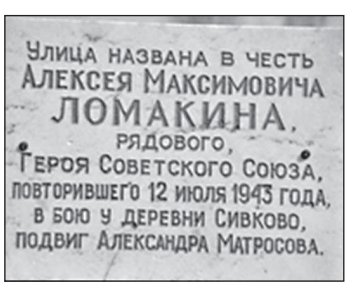



Указом Президиума Верховного Совета СССР от 15 января 1944 г. гвардии красноармейцу Ломакину Алексею Максимовичу было присвоено звание Героя Советского Союза (посмертно) [1].



Награды: орден Ленина, медали.

Герой Советского Союза А. М. Ломакин приказом Министра обороны СССР № 139 от 8 мая 1965 г. навечно зачислен в списки воинской части. На её плацу сооружён памятник прославленному однополчанину. Улицы в Курске, селе Дьяконово Октябрьского района Курской области и в городе Болхов носят его имя. Имя Героя Советского Союза А. М. Ломакина присвоено Дьяконовской средней школе (на ее здании установлена мемориальная доска), средней школе № 31 г. Курска, где установлен его бюст.



Кривцовский мемориал

Увековечен на стеле «Героям-курянам» в Курске, на стеле Героев в Прямицыно.

1. ЦАМО РФ. Ф. 33. Оп. 793756. Д. 28. Л. 139.



ЛОСЕВ АЛЕКСЕЙ ПАНТЕЛЕЕВИЧ

(1918–1990)

Лосев Алексей Пантелеевич родился 14 августа 1918 г. в селе Кремяное Кореневского района Курской области. В 1935 г. в родном селе окончил 7 классов школы, в 1939 г.– Сумской технологический техникум сахарной промышленности. В июне-декабре 1939 г. работал техником-технологом на Чечельницком сахарном заводе (Винницкая область, Украина).

В армии с декабря 1939 г. В июне 1941 г. окончил 1-е Киевское артиллерийское училище. Участник Великой Отечественной войны с июля 1941 г. Воевал на Южном, Воронежском, 1-м Украинском фронтах. Участвовал в оборонительных боях на юге Украины, в Донбассе, на воронежском направлении, в Барвенково-Лозовской, Острогожско-Россошанской операциях, Курской битве, освобождении Украины.

Особо отличился в ходе Курской битвы. Командир батареи 1177-го истребительно-противотанкового артиллерийского полка (14-я истребительно-противотанковая артиллерийская бригада, Воронежский фронт) старший лейтенант А. П. Лосев 6 июля 1943 г., занимая противотанковый опорный пункт в районе села Покровка (ныне Ивнянский район, Белгородская область) и отражая контратаки врага, его батарея огнём прямой наводкой сожгла и подбила 26 танков. Когда были повреждены орудия, он организовал отражение атаки гранатами и бутылками с горючей смесью, уничтожив ещё один танк.

Указом Президиума Верховного Совета СССР от 21 сентября 1943 г. старшему лейтенанту Лосеву Алексею Пантелеевичу было присвоено звание Героя Советского Союза [1].

В январе-мае 1944 г. обучался в Высшей офицерской артиллерийской школе. В июне 1944 – январе 1945 – командир дивизиона 1108-го лёгкого артиллерийского полка (1-й Украинский фронт). Участвовал в Львовско-Сандомирской операции. В январе 1945 г. был тяжело ранен и до сентября 1946 г. находился в госпитале. С декабря 1946 г. капитан А. П. Лосев – в отставке.



В 1951 г. окончил Московский институт народного хозяйства. В 1951–1953 гг. – экономист Управления по торговле промышленными товарами Министерства торговли СССР, в 1953–1957 гг.– инспектор Главного управления Госторгинспекции Министерства торговли СССР, в 1957–1959 гг.– старший инструктор Управления организации торговли Министерства торговли РСФСР, в 1959–1962 гг.– заместитель управляющего базой фабрики «Парижская коммуна», в 1962–1965 гг.– старший экономист отдела сводного планирования и статистики «Союзглавторга». С 1965 г.– старший экономист, а в 1973–1986 гг.– заместитель начальника отдела товарооборота планово-экономического управления Министерства торговли СССР. В 1970 г. окончил Высшие экономические курсы при Госплане СССР. Умер 4 июня 1990 г. Похоронен на Донском кладбище в Москве.

Награды: ордена Ленина, Отечественной войны 1-й степени, медали.

Увековечен на стеле «Героям-курянам» в Курске, на Аллее Героев в Коренево.

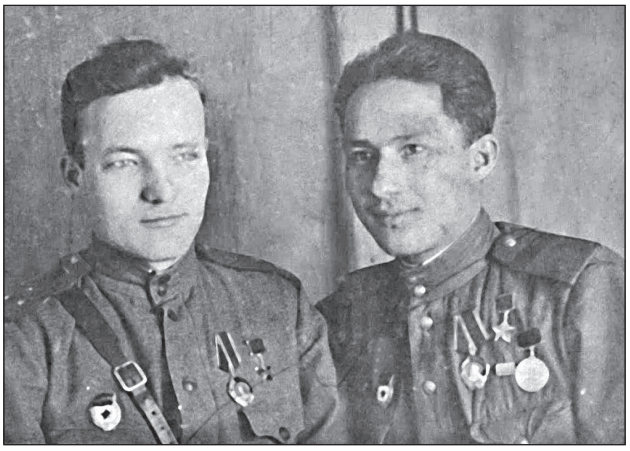

1. ЦАМО РФ. Ф. 33. Оп. 793756. Д. 28. Л. 149.



ЛУКИН ВЛАДИМИР ПЕТРОВИЧ

(1916–1952)

Лукин Владимир Петрович родился 26 июля 1916 г. в Курске. В 1932 г. окончил 6 классов школы № 11, в 1934 г.– школу ФЗУ. Работал формовщиком на мотороремонтном заводе им. Калинина в Курске. В армии с октября 1937 г. Окончил полковую школу, в июне 1941 г. окончил курсы усовершенствования командного состава в Каменке Пензенской области.

Участник Великой Отечественной войны с июня 1941 г. Воевал на Южном, Юго-Западном, Северо-Кавказском, Юго-Западном, Степном, 3-й и 2-й Украинских фронтах. Участвовал в оборонительных сражениях на юге Украины, в обороне Донбасса, Ростова-на-Дону, Новороссийска, Туапсе, в Ростовской и Барвенково-Лозовской наступательных операциях, в освобождении Кубани и Донбасса.

Особо отличился при форсировании Днепра. Батальон 818-го стрелкового полка (31-я стрелковая дивизия, 46-я армия, Степной фронт) под командованием капитана В. П. Лукина



27 сентября 1943 г. форсировал реку и захватил плацдарм в районе села Сошиновки (Верхнеднепровский район, Днепропетровская область, Украина). Отразив 7 контратак, освободил поселок Аулы (Криничанский район, Днепропетровская область), нанеся противнику большой урон в живой силе и военной технике. Развивая успех, батальон перерезал железную дорогу и овладел железнодорожной станцией Воскобойня, отразил 4 контратаки.

Указом Президиума Верховного Совета СССР от 22 февраля 1944 г. капитану Лукину Владимиру Петровичу было присвоено звание Героя Советского Союза [1].



Участвовал в освобождении Правобережной Украины, Молдавии, Румынии и Болгарии, в Дебреценской, Будапештской, Венской и Пражской наступательных операциях.

После войны продолжил службу в Вооруженных силах СССР командиром батальона в Одесском военном округе. С ноября 1945 г. капитан В. П. Лукин в запасе. В Курске работал заместителем председателя артели «18-й партсъезд» и помощником инспектора Сталинского райфинотдела. С мая 1949 г. служил инспектором областного уголовного розыска. Капитан милиции В. П. Лукин погиб 10 мая 1952 г. при задержании опасного преступника. Похоронен в Курске на Мемориале «Памяти павших в Великой Отечественной войне 1941–1945 гг.».



Памятник на могиле

Награды: ордена Ленина, Отечественной войны 1-й степени, Красной Звезды, медали.

В Курске установлен бюст Героя и его именем названа улица (2016 г.). В здании Управления МВД по Курской области на стеле, посвящённой погибшим на боевом посту сотрудникам милиции, установлен его барельеф. Его фамилия значится на памятнике погибшим работникам завода «Сельмашзапчасть» (ул. Нижняя Луговая).

Увековечен на стеле «Героям-курянам» в Курске.

1. ЦАМО РФ. Ф. 33. Оп. 793756. Д. 28. Л. 184.



ЛУКЬЯНЧИКОВ ЛЕОНИД ВАСИЛЬЕВИЧ

(1924–2006)

Лукьянчиков Леонид Васильевич родился 10 ноября 1924 г. в селе Большое Жирово Фатежского района Курской области. Окончил 8 классов школы. В армии с марта 1943 г. В июле 1943 г. окончил школу младших командиров. Участник Великой Отечественной войны с октября 1943 г. Участвовал в освобождении Белоруссии, Литвы.

Командир отделения 1154-го стрелкового полка (344-я стрелковая дивизия, 33-я армия, 3-й Белорусский фронт) сержант Л. В. Лукьянчиков 17 июля 1944 г. первым в батальоне форсировал реку Неман в районе поселка Бальберишкис (ныне Пренайский район, Каунасский уезд, Литва). Неоднократно участвовал в отражении контратак превосходящих сил танков и пехоты противника на захваченном плацдарме.



Указом Президиума Верховного Совета СССР от 24 марта 1945 г. сержанту Лукьянчикову Леониду Васильевичу было присвоено звание Героя Советского Союза [1].

Участвовал в Восточно-Прусской и Восточно-Померанской операциях. В 1945 г. старший сержант Л. В. Лукьянчиков был демобилизован. В 1950 г. окончил Московский дорожно-строительный техникум, в 1959 г. – Всесоюзный заочный инженерно-строительный институт. Работал главным инженером института «Гидропроект» в Москве. Участвовал в разработке проектов мостов Цимлянского гидроузла, канала Иртыш-Караганда, Волжской ГЭС, Асуанской плотины (Египет). Умер 5 февраля 2006 г. Похоронен на Митинском кладбище в Москве.

Награды: ордена Ленина, Отечественной войны 1-й степени, «Знак Почёта», медали, иностранный орден.

Его имя присвоено Большежировской средней общеобразовательной школе Фатежского района Курской области.

Увековечен на стеле «Героям-курянам» в Курске.

1. ЦАМО РФ. Ф. 33. Оп. 793756. Д. 27. Л. 197.



ЛЮБЕЗНЫЙ НИКОЛАЙ ФЁДОРОВИЧ

(1916–1987)

Любезный Николай Фёдорович родился 27 ноября 1916 г. в деревне Обжи Хомутовского района Курской области. Детство провел в родной деревне, затем переехал в селе Зёрново Суземского района Брянской области. Окончил педучилище в городе Севске Брянской области в 1935 г. Работал учителем, а с 1938 г. – директором школы в селе Страчево Суземского района Брянской области.

В Красной Армии с июня 1940 г. В 1941 г. окончил Сталинградское военно-политическое училище, в 1943 г. – курсы командиров батарей при Ленинградском артиллерийском училище в г. Костроме. В боях Великой Отечественной войны с октября 1941 г.

Воевал на Западном, Центральном, Белорусском, 1-м Белорусском фронтах. Участвовал в Московской и Курской битвах, в освобождении Украины, Белоруссии, Польши, в Берлинской операции и штурме рейхстага.

Батарея 86-й тяжелой гаубичной артиллерийской бригады (5-я артиллерийская дивизия, 4-й артиллерийский корпус прорыва, 3-я ударная армия, 1-й Белорусский фронт) под командованием капитана Н. Ф. Любезного, выйдя 21 апреля 1945 г. на окружную автостраду в районе населенного пункта Блумберг (северо-восточнее Берлина), разгромила группу автоматчиков и подбила 2 пушки, открыв путь дивизиону на Берлин. Затем с взводом управления переправился на подручных средствах через канал Берлин-Шпандау, разведал огневые средства врага и подавил их огнем батареи, обеспечив форсирование канала пехотой и ее выход к реке Шпрее.



Указом Президиума Верховного Совета СССР от 31 мая 1945 г. капитану Любезному Николаю Фёдоровичу было присвоено звание Героя Советского Союза [1].

После войны служил заместителем командира артиллерийского дивизиона в составе Группы советских войск в Германии. В 1948 г. окончил Высшую офицерскую артиллерийскую школу в городе Коломне. В 1949–1960 гг. служил на различных командных должностях в артиллерии. С ноября 1960 г. полковник Н. Ф. Любезный в запасе. Работал начальником отдела кадров Брянского областного управления общественного питания. Умер 7 ноября 1987 г. Похоронен на Советском кладбище в Брянске.

Награды: ордена Ленина, Красного Знамени (два), Богдана Хмельницкого 3-й степени, Александра Невского, Отечественной войны 1-й и 2-й степеней, Трудового Красного Знамени, Красной Звезды (два), медали «За боевые заслуги», «За доблестный труд» и др.

Имя Любезного носит улица в Брянске.

Увековечен на стеле «Героям-курянам» в Курске, на стеле Героев в Хомутовке.

1. ЦАМО РФ. Ф. 33. Оп. 793756. Д. 27. Л. 273.



ЛЮБИМОВ ИВАН СТЕПАНОВИЧ (1909–2000)

Любимов Иван Степанович родился 25 марта 1909 г. в селе Глушково Глушковского Курской области (по другим данным – в Киеве). Окончил среднюю школу. Работал на Глушковской суконной фабрике. В 1932 г. окончил два курса Харьковского техникума связи. В 1932 г. был призван в ряды Красной Армии. В 1933 г. окончил 9-ю военную школу лётчиков и летчиков-наблюдателей в Харькове. Служил в ВВС Черноморского флота военным пилотом, младшим лётчиком, командиром звена, начальником штаба эскадрильи, командиром эскадрильи. На фронтах Великой Отечественной войны с июня 1941 г.

Командир эскадрильи 32-го истребительного авиационного полка И. С. Любимов 9 октября 1941 г. в воздушном бою был тяжело ранен, в результате чего лишился ступни левой ноги. После лечения добился разрешения летать с протезом. В октябре 1942 г. И. С. Любимов был назначен командиром 32-го истребительного авиаполка. В мае 1943 г. полк за выдающиеся боевые заслуги получил гвардейское знамя и стал 11-м гвардейским истребительным авиаполком (1-я минно-торпедная авиационная дивизия, ВВС Черноморского флота). Командир полка гвардии подполковник И. С. Любимов к сентябрю 1943 г. совершил 109 боевых вылетов, провел 21 воздушный бой, лично сбив 8 вражеских самолетов.



Указом Президиума Верховного Совета СССР от 22 января 1944 г. гвардии подполковнику Любимову Ивану Степановичу было присвоено звание Героя Советского Союза [1].

С октября 1943 г. он был назначен командиром 4-й истребительной авиационной дивизии ВВС Черноморского флота. Освобождал Новороссийск, Таманский полуостров, Крым, Северное Причерноморье, воевал в Румынии. К середине 1944 г. на его боевом счету было 174 боевых вылета, до 60 воздушных боёв, 9 личных воздушных побед. После окончания боевых действий на Черном море полковник Любимов в октябре 1944 г. был направлен на учёбу.

В мае 1945 г. он окончил Высшие авиационные академические курсы при Военно-Морской академии имени К. Е. Ворошилова и вновь командовал 4-й истребительной авиадивизией ВВС Черноморского флота до декабря 1948 г. В 1950 г. окончил Высшую военную академию имени К. Е. Ворошилова. С января 1951 г.– Председатель квалификационной комиссии авиации ВМС СССР. С июля 1951 г.–начальник противовоздушной обороны–командующий Приморским районом ПВО Черноморского флота. С января 1953 г.–начальник противовоздушной обороны флота–заместитель начальника ВВС Черноморского флота. С января 1955 г.–старший преподаватель кафедры ВВС флота в Высшей военной академии имени К. Е. Ворошилова, профессор, кандидат военных наук.

С февраля 1973 г. генерал-майор авиации И. С. Любимов – в отставке. Умер 26 декабря 2000 г. Похоронен на Кунцевском кладбище в Москве.

Награды: ордена Ленина (два), Красного Знамени (три), Ушакова 2-й степени, Отечественной войны 1-й степени, Красной Звезды, медали, орден Британской Империи 4-й степени.

Увековечен на стеле «Героям-курянам» в Курске.

1. ЦАМО РФ. Ф. 3. Оп. 1. Д. 494.



МАКСИН АЛЕКСЕЙ МИХАЙЛОВИЧ (1918–1944)

Максин Алексей Михайлович родился 17 апреля 1918 г. в селе Малые Крюки Обоянского района Курской области. Получил начальное образование. После окончания Обоянской школы механизации работал трактористом в Обоянской машинно-тракторной станции. В августе 1939 г. был призван в ряды Красной Армии. Служил на Дальнем Востоке.

В боях Великой Отечественной войны с августа 1942 г. Старшина роты 1266-го стрелкового полка (385-я стрелковая дивизия, 50-я армия, 2-й Белорусский фронт) сержант А. М. Максин 27 июня 1944 г. в числе первых с подразделением форсировал реку Днепр в районе деревни Дашковка (ныне Могилевский район, Могилевская область, Белоруссия). Лично уничтожил более 10 гитлеровцев. 26 августа 1944 г. А. М. Максин погиб в бою за освобождение поселка Старе-Емелите (ныне Ломжинский повят, Подляское воеводство, Польша) и был похоронен на его восточной окраине. Перезахоронен на воинский мемориал в городе Остроленке Мазовецкого воеводства (Польша).

Указом Президиума Верховного Совета СССР от 24 марта 1945 г. сержанту Максину Алексею Михайловичу было присвоено звание Героя Советского Союза (посмертно) [1].

Награды: орден Ленина, медаль.

Увековечен на стеле «Героям-курянам» в Курске, на стеле Героев в Обояни.

1. ЦАМО РФ. Ф. 33. Оп. 793756. Д. 28.

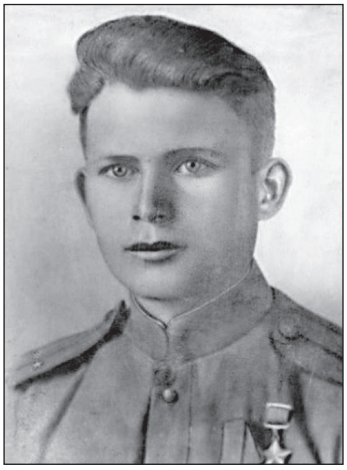

МАЛЫХ ЕВГЕНИЙ ВАСИЛЬЕВИЧ (1924–1945)

Малых Евгений Васильевич родился 22 ноября 1924 г. в Курске. Окончил 8 классов. Работал рабочим на мотороремонтном заводе им. Калинина в Курске.

В Красную Армию призван в феврале 1943 г. и направлен на фронт. Помощник командира стрелкового взвода 1089-го стрелкового полка (322-я стрелковая дивизия, 13-я армия, Центральный фронт) сержант Е. В. Малых в ходе наступательных боёв в августе-сентябре 1943 г. взорвал 7 блиндажей, 3 дзота, в рукопашных схватках и огнем из личного оружия уничтожил более 100 гитлеровцев.

Указом Президиума Верховного Совета СССР от 16 октября 1943 г. сержанту Малых Евгению Васильевичу было присвоено звание Героя Советского Союза [1].

В 1944 г. Малых окончил курсы младших лейтенантов. Командир стрелкового взвода 25-гвардейского стрелкового полка (6-я гвардейская стрелковая дивизия) гвардии лейтенант Е. В. Малых был тяжело ранен в бою и 20 апреля 1945 г. умер в госпитале от ран. Был похоронен на офицерском кладбище в городе Зорау (Жары, Любушское воеводство, Польша). Перезахоронен на Кутузовском мемориале возле города Болеславец (Польша).



Доска на школе № 12 г. Курска

Награды: ордена Ленина, Красной Звезды, медали.

Его именем названа улица в Курске (1975 г.), на ней установлен бюст Героя. На здании школы № 12 установлена мемориальная доска.

Увековечен на стеле «Героям-курянам» в Курске.



Могила в городе Болеславце

1. ЦАМО РФ. Ф. 33. Оп. 793756. Д. 29. Л. 222.



МАЛЫШЕВ ПЁТР СТЕПАНОВИЧ (1910–1976)

Малышев Пётр Степанович родился 19 июля 1910 г. в деревне Жилино Рыльского района Курской области. Образование начальное. С мая 1928 г. жил в городе Сталино (ныне –Донецк, Украина). Работал выборщиком породы, забойщиком, помощником машиниста врубовой машины, машинистом врубовой машины на шахте № 10 «Чекист».

В армии с сентября 1943 г. Участник Великой Отечественной войны с октября 1943 г. 26 ноября 1943 г. стрелок 1118-го стрелкового полка (333-я стрелковая дивизия, 6-я армия, 3-й Украинский фронт) красноармеец П. С. Малышев одним из первых с подразделением форсировал Днепр в районе села Каневское Запорожского района Запорожской области Украины. Участвовал в отражении вражеских контратак на плацдарме, нанеся противнику значительный урон.



Указом Президиума Верховного Совета СССР от 22 февраля 1944 г. красноармейцу Малышеву Петру Степановичу было присвоено звание Героя Советского Союза [1].

Участвовал в освобождении Украины, Польши, боях в Румынии. После войны П. С. Малышев был демобилизован. Вернулся в Донецк, работал машинистом врубовой машины на шахте № 10. Умер 23 мая 1976 г. Похоронен на кладбище в Донецке.

Награды: ордена Ленина, Трудового Красного Знамени, Красной Звезды, медали.

Увековечен на стеле «Героям-курянам» в Курске.

1. ЦАМО РФ. Ф. 33. Оп. 793756. Д. 29. Л. 231.



МАРИЦКИЙ НИКОЛАЙ ВАСИЛЬЕВИЧ (1923–1943)

Марицкий Николай Васильевич родился 22 мая 1923 г. в селе Зуевка Солнцевского района Курской области. После окончания школы работал трактористом в колхозе, затем в Хабаровске. В Красной Армии с октября 1940 г. Окончил полковую школу.

В действующей армии с 12 февраля 1943 г. Воевал на Северо-Западном и Степном фронтах. Командир орудия 9-го гвардейского отдельного истребительно-противотанкового дивизиона (10-я гвардейская воздушно-десантная дивизия, 37-я армия, Степной фронт) гвардии старший сержант Н. В. Марицкий отличился в боях за расширение плацдарма на правом берегу Днепра в районе села Днепровокаменка.

1–14 октября 1943 г. огнем орудия уничтожил 3 танка противника. 14 октября 1943 г. подорвал фашистский танк двумя противотанковыми гранатами и погиб сам. Похоронен в братской могиле в селе Днепровокаменка (Верхнеднепровский район, Днепропетровская область, Украина). [1].

Указом Президиума Верховного Совета СССР от 20 декабря 1943 г. гвардии старшему сержанту Марицкому Николаю Васильевичу было присвоено звание Героя Советского Союза (посмертно) [2].

Награды: ордена Ленина, Красной Звезды, медаль «За боевые заслуги».

Увековечен на стеле «Героям-курянам» в Курске, на Аллее Героев в Солнцево.





Памятник в п. Солнцево

1. https://obd-memorial.ru/html/info.htm?id=3452572.
2. ЦАМО РФ. Ф. 33. Оп. 793756. Д. 30. Л. 53.



МАХАНЁВ МАКСИМ ИГНАТЬЕВИЧ (1918–1987)

Маханёв Максим Игнатьевич родился 20 января 1918 г. в поселке Пристень Пристенского района Курской области. Окончил 7 классов. Работал трактористом в колхозе. В Красной Армии с 1938 г. Участвовал в боевых действиях на реке Халхин-Гол в 1939 г.

На фронтах Великой Отечественной войны с июля 1941 г. Особо отличился в боях летом-осенью 1943 г. При прорыве обороны около села Кольтичеево Рыльского района заменил выбывшего командира и повел взвод на штурм траншей противника. Одним из первых форсировал реку Сейм, закрепился на западной окраине села. В бою лично уничтожил два дзота, а взвод под его командованием уничтожил более 50 солдат и офицеров противника. За свои действия был награждён медалью «За отвагу».



Помощник командира взвода 705-го стрелкового полка (121-я стрелковая дивизия, 60-я армия, Воронежский фронт) старший сержант М. И. Маханёв с группой бойцов в числе первых 6 октября 1943 г. преодолел Днепр у села Казаровичи (Вышгородский район, Киевская область, Украина), захватил участок берега и в течение дня, отбивая атаки противника, удерживал его до подхода основных сил полка.

Указом Президиума Верховного Совета СССР от 17 октября 1943 г. старшему сержанту Маханёву Максиму Игнатьевичу было присвоено звание Героя Советского Союза [1].

В 1945 г. окончил Саратовское танковое училище. С 1946 г. лейтенант М. И. Маханёв в запасе. Жил в городе Никополь Днепропетровской области, работал на Южнотрубном заводе. Умер 22 июня 1987 г. Похоронен в Никополе.

Награды: ордена Ленина, Красного Знамени, медали «За отвагу», «За боевые заслуги» и др.

Увековечен на стеле «Героям-курянам» в Курске, на Аллее Героев в Пристени.

1. ЦАМО РФ. Ф. 33. Оп. 793756. Д. 30. Л. 60.



МЕЛЬНИКОВ НИКОЛАЙ КИРИЛЛОВИЧ (1922–1993)

Мельников Николай Кириллович родился 10 декабря 1922 г. в селе Касторное Касторенского района Курской области. Получил среднее образование.

Призван в Красную Армию в 1941 г. В том же году окончил военную авиационную школу пилотов в городе Свердловске. Был направлен в 15-ю военно-авиационную школу в Ижевск на должность летчика-инструктора.



1945 г. Москва. Кремль. Вручение наград. В верхнем ряду 5-й слева Н. К. Мельников

В действующей армии с июня 1943 г. Воевал на Северо-Кавказском, 4-м Украинском и 2-м Белорусском фронтах. Командир звена 210-го штурмового авиационного полка (230-я штурмовая авиационная дивизия, 4-я воздушная армия) лейтенант Н. К. Мельников к февралю 1944 г. совершил 95 боевых вылетов на разведку и штурмовку боевой техники и оборонительных рубежей противника.



Указом Президиума Верховного Совета СССР от 1 июля 1944 г. лейтенанту Мельникову Николаю Кирилловичу было присвоено звание Героя Советского Союза [1].



На курсах переподготовки в г. Тимишоара (Румыния). В нижнем ряду 1-й справа Н. К. Мельников

С октября 1944 г. по апрель 1945 г. Н. К. Мельников – слушатель Полтавской высшей офицерской школы штурманов ВВС. По ее окончании вернулся в свой полк, совершал боевые вылеты в качестве командира звена. К концу войны совершил 110 боевых вылетов.

После окончания войны продолжал службу в Военно-Воздушных Силах. С октября 1947 г. в запасе. Работал в Касторном начальником автоколонны, инженером в 9-й дистанции пути Юго-Восточной железной дороги, мотористом станции Касторная-Новая.

Умер 13 мая 1993 г. Похоронен в поселке Касторное, ул. Ленина, мемориал.

Увековечен на стеле «Героям-курянам» в Курске, на Аллее Героев в Касторном.

1. ЦАМО РФ. Ф. 33. Оп. 793756. Д. 30. Л. 55–56.



МЕШКОВ ИВАН АНДРЕЕВИЧ (1910–1943)

Мешков Иван Андреевич родился 3 сентября 1910 г. в Курске. Окончил начальную школу. Работал строителем в кооперативе Московско-Киево-Воронежской ж.д. С 1931 г. по 1937 год проходил службу в Себежском пограничном отряде (Карелия). По окончании службы вернулся в Курск.

В апреле 1941 г. был вторично призван в ряды Красной Армии. Окончил курсы младших лейтенантов авиации, служил в авиационной части. После переподготовки стал офицером-пехотинцем. Участвовал в битве за Кавказ и в боях на Курской дуге.

Заместитель командира батальона 342-го стрелкового полка (136-я стрелковая дивизия, 38-я армия, Воронежский фронт) старший лейтенант И. А. Мешков в районе с. Новые Петровцы (Вышгородский район, Киевская область, Украина) при форсировании Днепра 2 октября 1943 г. заменил выбывшего из строя командира батальона. Под его командованием батальон отбил 5 контратак противника, захватил 2 линии вражеских траншей и удерживал плацдарм до подхода основных сил полка. Был дважды ранен, но остался в строю. 3 октября 1943 г. Мешков погиб. Похоронен в братской могиле западнее села Гнедин (Бориспольский район, Киевская область, Украина) [1].

Указом Президиума Верховного Совета СССР от 10 января 1944 г. старшему лейтенанту Мешкову Ивану Андреевичу было присвоено звание Героя Советского Союза (посмертно) [2].

Награды: орден Ленина, медали.

Увековечен на стеле «Героям-курянам» в Курске.

1. https://obd-memorial.ru/html/info.htm?id=4112289.
2. ЦАМО РФ. Ф. 33. Оп. 793756. Д. 30. Л. 118.



МИНАКОВ ИВАН ФЁДОРОВИЧ (1921–1943)

Минаков Иван Фёдорович родился 5 сентября 1921 г. в Курске. Окончил 7 классов школы № 4 Курска. С 1937 по 1941 гг. работал связистом на городской телефонной станции.

В действующей армии – с февраля 1943 г. Принимал участие в Курской битве. Командир отделения автоматчиков 574-го стрелкового полка (121-я стрелковая дивизия, 60-я армия, Воронежский фронт) сержант И. Ф. Минаков особо отличился при форсировании Днепра и расширении плацдарма на западном берегу. Отделение Минакова действовало смело и решительно, уничтожая противника и захватывая его траншеи, стойко действуя в обороне и при отражении контратак. В ночь на 8 октября 1943 г. отделение Минакова находилось на плацдарме в районе села Козаровичи (ныне Вышгородский район, Киевская область, Украина). Совершив смелый маневр в тыл противнику, воины напали на немецкую засаду, выбили немцев из траншеи и обеспечили успешное выполнение боевой задачи всего подразделения. В этом бою Минаков уничтожил 25 гитлеровцев. 14 октября 1943 г. он погиб в бою. Похоронен в братской могиле в селе Глебовке (ныне Вышгородский район, Киевская область, Украина).





Памятник у гимназия № 4 Курска

Указом Президиума Верховного Совета СССР от 17 октября 1943 г. сержанту Минакову Ивану Фёдоровичу было присвоено звание Героя Советского Союза (посмертно) [1].

Награды: орден Ленина, медаль «За боевые заслуги».

Перед зданием гимназии № 4 в Курске установлен памятник И. Ф. Минакову.

Увековечен на стеле «Героям-курянам» в Курске.

1. ЦАМО РФ, Ф. 33. Оп. 793756. Д. 30. Л. 169.



МИХНЕВ ГАВРИИЛ НЕСТЕРОВИЧ (1909–1983)

Михнев Гавриил Нестерович родился 7 апреля 1909 г. в селе Камышном Беловского района Курской области. Окончил начальную школу в своём селе. С 1932 г. работал бондарем в плодовощном пункте райпотребсоюза Беловского района. В 1940 г. был призван в Красную Армию.

На фронтах Великой Отечественной войны с августа 1941 г. Сапёр 180-го отдельного саперного батальона (167-я стрелковая дивизия, 38-я армия, Воронежский фронт) особо отличился при форсировании реки Днепр. В ночь на 27 сентября 1943 г. в районе села Вышгород (ныне город Вышгородского района Киевской области Украины) красноармеец Г. Н. Михнев одним из первых форсировал Днепр. Высадив передовую группу, совершил ещё несколько рейсов на лодке, доставляя под огнём противника на противоположный берег реки стрелков и боеприпасы. В дальнейшем участвовал в боях за удержание и расширение плацдарма.





Памятник на могиле

Указом Президиума Верховного Совета СССР от 10 января 1944 г. красноармейцу Михневу Гавриилу Нестеровичу было присвоено звание Героя Советского Союза [1].

Участвовал в боях на Лютежском плацдарме, в Житомирско-Бердичевской, Корсунь-Шевченковской операциях. В марте 1944 г. был тяжело ранен. Не долечившись, сбежал из эвакогоспиталя в свой полк. Вскоре старший сержант Михнев был направлен на учебу в Рижское военное пехотное училище. Но учёбу не окончил, был демобилизован по состоянию здоровья. В 1945 г. вернулся на родину. В 1947 г., несмотря инвалидность, работал сторожем в колхозе. Умер 13 сентября 1983 г. Похоронен на кладбище села Камышное Беловского района.

Награды: орден Ленина, медали.

На здании школы села Камышное установлена мемориальная доска.

Увековечен на стеле «Героям-курянам» в Курске, на Аллее Героев в слободе Белой.

1. ГАКО. Ф. 5166. Оп. 1. Д. 116. Л. 1–3.



МИШИН ЕВГЕНИЙ ВАСИЛЬЕВИЧ (1921–1992)

Мишин Евгений Васильевич родился 18 мая 1921 г. в селе Молотычи Фатежского района Курской области. В родном селе окончил шесть классов. Работал электриком в поселке Мышеге Тульской области. С 1938 г. работал компрессорщиком на Подгородненском руднике города Артёма (п. Угловое) Приморского края. В сентябре 1939 г. был призван в ряды Красной Армии.

В боях Великой Отечественной войны с июня 1941 г. Воевал на Брянском и Центральном фронтах. В июле 1942 г. в боях у станции Миллерово Ростовской области был ранен и попал в плен. 2 ноября 1942 г. бежал из плена, перешёл линию фронта. Принимал участие в Курской битве, в освобождении Украины. С 5 по 12 июля 1943 г. в боях за высоту северо-восточнее деревни Муравль (ныне Троснянский район, Орловская область) отделение под его командованием стойко отбивало атаки численно превосходящих сил противника, поддерживаемых танками. В этом бою старший сержант Е.В. Мишин уничтожил 6 гитлеровцев, за что был награждён медалью «За отвагу».

29 сентября 1943 г. командир стрелкового отделения 1035-го стрелкового полка (280-я стрелковая дивизия, 60-я армия, Центральный фронт) старший сержант Е. В. Мишин отличился при форсировании Днепра в районе села Ротичи (Чернобыльский район, Киевская область, Украина) и в боях за удержание и расширение плацдарма на его правом берегу. Одним из первых он преодолел Днепр, обошёл противника с фланга и отвлек на себя его огонь. Своими действиями обеспечил успех атаки основных сил с фронта и продвижение вперёд подразделений полка. В этом бою уничтожил 8 гитлеровцев, был ранен, но не покинул поле боя.





Мемориальная доска в г. Курчатове

Указом Президиума Верховного Совета СССР от 17 октября 1943 г. старшему сержанту Мишину Евгению Васильевичу было присвоено звание Героя Советского Союза [1].

В боях за освобождение Киевской области Е. В. Мишин был тяжело ранен. В ноябре 1943 г. демобилизовался по инвалидности. Вернулся на родину. Работал в поселке Поныри, председателем общества слепых Курчатовского района. Вёл большую общественную работу. Избирался депутатом поселкового Совета.

Умер 18 октября 1992 г. Похоронен в Курчатове.

Награды: ордена Ленина, Отечественной войны 1-й степени, медали «За отвагу» и др.

В Курчатове установлена памятная доска.

Увековечен на стелах «Героям-курянам» в Курске, в Курчатове, и «Поныровцы – Герои Советского Союза» в поселке Поныри.

1. ЦАМО РФ. 33. Оп. 793756. Д. 30. Л. 343.



МОРОЗОВ ИВАН ИВАНОВИЧ (1913–1997)

Морозов Иван Иванович родился 27 декабря 1913 г. в селе Ивановское Рыльского района Курской области. В 1929 г. окончил 7 классов школы. В 1935–1937 гг. служил в Красной Армии, работал в Москве. Вновь в Красной Армии с июня 1941 г.

Участник Великой Отечественной войны с октября 1941 г. Участвовал в Московской и Курской битвах, битве за Днепр.

Особо отличился в Курской битве. Командир взвода 868-го истребительно-противотанкового артиллерийского полка (40-я армия, Воронежский фронт) старший лейтенант И.И. Морозов с 5 по 20 июля 1943 г. уничтожил со своим взводом 14 танков, 6 автомашин с пехотой и до 150 фашистов. В ходе наступательных боёв 12–13 августа 1943 г. в районе села Гребениковка (Тростянецкий район, Сумская область, Украина) взвод уничтожил противотанковую пушку, подавил 6 огневых точек. Морозов был ранен, но не оставил поле боя.



Указом Президиума Верховного Совета СССР от 21 сентября 1943 г. старшему лейтенанту Морозову Ивану Ивановичу было присвоено звание Героя Советского Союза [1].

В декабре 1944 г. окончил артиллерийские курсы усовершенствования офицерского состава, в мае 1945 г. – Ленинградскую высшую артиллерийскую офицерскую школу. Служил командиром батареи в Киевском военном округе. С октября 1946 г. капитан И.И. Морозов в запасе. Работал в 1-м троллейбусном парке Москвы: водителем троллейбуса (1948–1952), заместителем директора (1952–1974), начальником отдела эксплуатации (1974–1982), ревизором движения (1982–1988), старшим контролёром (1988–1989). Трагически погиб 25 августа 1997 г. Похоронен на Востряковском кладбище в Москве.

Награды: ордена Ленина, Отечественной войны 1-й степени (два), медали.

Увековечен на стеле «Героям-курянам» в Курске.

1. ЦАМО РФ. Ф. 33. Оп. 793756. Д. 32. Л.141.

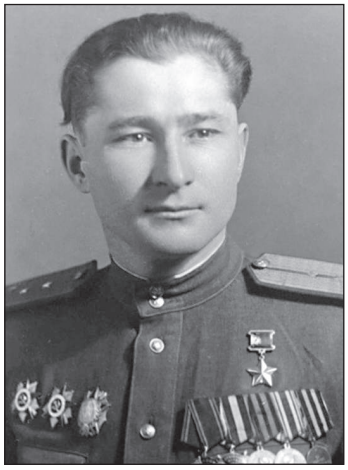

МОСКАЛЁВ ДМИТРИЙ ЕГОРОВИЧ

(1918–2001)

Москалёв Дмитрий Егорович родился 29 апреля 1918 г. в деревне Волжанец Советского района Курской области. Окончил Волжанскую начальную школу и 7 классов школы крестьянской молодежи в селе Кшень (1935 г.). Работал на станции Кшень Юго-Восточной ж.д. В 1936 г. по комсомольской путевке уехал на Магнитогорский металлургический комбинат. Окончил фабрично-заводское училище, получив специальность электрика. Работал на металлургическом комбинате. В 1941 г. вернулся домой, работал электриком на Кшенском инкубаторе.

В июне 1941 г. был призван в Красную Армию. Воевал на Западном и Брянском фронтах. В 1942 г. окончил курсы младших лейтенантов в городе Кыштыме Свердловской области, а в 1944 г.–Могилёвское военно-пехотное училище, находившееся в городе Камышине Саратовской области. Участвовал в боях за освобождение Белоруссии и Прибалтики, во взятии Кёнигсберга.

Командир роты 707-го стрелкового полка (215-я стрелковая дивизия, 5-я армия, 3-й Белорусский фронт) гвардии лейтенант Д. Е. Москалёв в районе деревни Мицки (ныне Шакяйский район, Мариямпольский уезд, Литва) 15 августа 1944 г. в числе первых ворвался в траншею противника, забросал её гранатами. 21 августа 1944 г. его рота отразила контратаку противника в районе деревни Курбанты и удержала свои позиции. Многочисленные атаки врага были отбиты с большими для него потерями.



Указом Президиума Верховного Совета СССР от 24 марта 1945 г. гвардии лейтенанту Москалёву Дмитрию Егоровичу было присвоено звание Героя Советского Союза [1].

День Победы встретил в Кёнигсберге командиром батальона. После окончания боев в Европе его дивизия была переброшена на Дальний Восток, в состав 1-го Дальневосточного фронта. Батальон капитана Москалёва первым прорвал долговременные укрепления Квантунской армии и прошел с боями свыше 650 километров.



После войны продолжал службу в армии, окончил курсы «Выстрел». В 1954 г. окончил Военную академию имени М. В. Фрунзе. Служил на командных должностях в Прибалтике, Германии, Московском военном округе, военным советником на Кубе.

В 1974 г. уволен в запас в звании полковника. Жил в Белгороде. Работал председателем областного совета Всероссийского общества спасания на водах. Умер 3 июля 2001 г. Похоронен на кладбище Ячнево Белгорода.



Курсы младших лейтенантов г. Кыштым Свердловской области 04.12.1942 г.

Награды: ордена Ленина, Красного Знамени, Отечественной войны 1-й степени (два), Отечественной войны 2-й степени, Александра Невского, Красной Звезды, медали.

В 1985 г. присвоено звание «Почётный гражданин посёлка Кшенский».

Увековечен на стеле «Героям-курянам» в Курске.



1930-е гг. Д. Е. Москалев в первом ряду справа

1. ЦАМО РФ. Ф. 33. Оп. 793756. Д. 32. Л. 164.

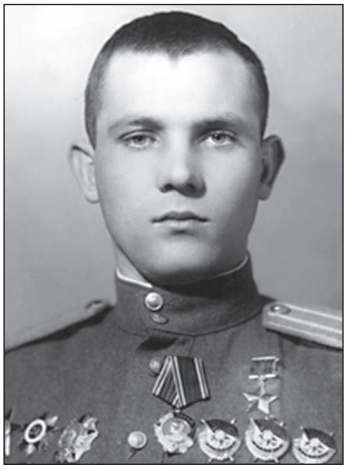

МЫЛЬНИКОВ ГРИГОРИЙ МИХАЙЛОВИЧ

(1919–1979)

Мыльников Григорий Михайлович родился 25 мая 1919 г. в деревне Егорьевка Касторенского района Курской области. В 1936 г. окончил 7 классов школы в селе Вознесеновка Касторенского района, в 1938 г.– школу ФЗУ в городе Воронеже. Работал аппаратчиком на Воронежском заводе синтетического каучука. В армии с декабря 1939 г. В 1940 г. окончил Борисоглебскую военную авиационную школу. Служил лётчиком резервных авиаполков в Московском военном округе.



На фронтах Великой Отечественной войны с августа 1941 г. Воевал на Западном, Брянском, Ленинградском и 3-м Белорусском фронтах. Участвовал в оборонительных боях на брянском направлении, в обороне и прорыве блокады Ленинграда, Красносельско-Ропшинской, Ленинградско-Новгородской, Выборгской, Нарвской, Таллинской и Восточно-Прусской операциях. Командир эскадрильи 15-го гвардейского штурмового авиационного полка (277-я штурмовая авиационная дивизия, 13-я воздушная армия, Ленинградский фронт) гвардии капитан Г. М. Мыльников к сентябрю 1944 г. совершил 192 боевых вылета, нанеся противнику большой урон в живой силе и технике.



Мемориальная доска Г. М. Мыльникову на здании Егорьевской ООШ

Указом Президиума Верховного Совета СССР от 23 февраля 1945 г. гвардии майору Мыльникову Григорию Михайловичу было присвоено звание Героя Советского Союза [1].

Командир эскадрильи 15-го гвардейского штурмового авиационного полка (та же дивизия, 1-я воздушная армия, 3-й Белорусский фронт) гвардии майор Мыльников к февралю 1945 г. совершил 223 боевых вылета.

Указом Президиума Верховного Совета СССР от 19 апреля 1945 г. гвардии майор Мыльников Григорий Михайлович был награждён второй медалью «Золотая Звезда» [2].

21 февраля 1945 г. его самолёт был подбит зенитной артиллерией противника, он дотянул до своей территории и совершил вынужденную посадку. До августа 1945 г. находился на излечении в госпитале. С ноября 1945 г. майор Г. М. Мыльников в запасе. С 1948 г. работал старшим инженером импортного отдела в Главном управлении снабжения «Главрыбснаб». В 1954 г. окончил Институт народного хозяйства имени Г. В. Плеханова, работал экономистом. Жил в Москве. Умер 26 сентября 1979 г. Похоронен на Ваганьковском кладбище в Москве.





Бюст в Лачиново



Памятник на могиле

Награды: ордена Ленина, Красного Знамени (три), Александра Невского, Отечественной войны 1-й степени, Красной Звезды, медали.

Бюсты Г. М. Мыльникова установлены в селе Лачиново Касторенского района Курской области, в г. Борисоглебске Воронежской области. Его именем названа улица в Курске. На Егорьевской основной школе Касторенского района и в одном из цехов завода «Воронежсинтезкаучук» установлены мемориальные доски.

Увековечен на стеле «Героям-курянам» в Курске, на Аллее Героев в Касторном.



Памятный знак на ул. Мыльникова в Курске

1. ЦАМО РФ. Ф. 33. Оп. 686046. Д. 11.
2. ЦАМО РФ. Ф. 33. Оп. 793756. Д. 60. Л.173–174.



НЕПОЧАТЫХ ИЛЬЯ КИРИЛЛОВИЧ

(1914–1994)

Непочатых Илья Кириллович родился 1 августа 1914 г. в деревне 1-я Малая Долженкова Октябрьского района Курской области. Окончил 5 классов Малодолженковской семилетней школы. Работал в колхозе. В 1936 и в 1939 гг. призывался в Красную Армию, участвовал в походе РККА в Западную Белоруссию. В июне 1941 г. был вновь призван в Красную Армию.

В действующей армии с июля 1941 г. Воевал на Западном фронте. В 1942 г. окончил курсы младших лейтенантов, сражался на Северо-Западном и Воронежском фронтах. Участник Курской битвы.

Командир взвода 759-го стрелкового полка (163-я стрелковая дивизия, 38-я армия, Воронежский фронт) лейтенант И. К. Непочатых в ходе боя 1 сентября 1943 г. заменил выбывшего из строя командира роты, командовал ею в последующих боях. В бою рота уничтожила 35 солдат и офицеров, первой ворвалась в деревню и дала батальону возможность овладеть ею полностью. В боях за город Ромны (Сумская область, Украина) 14–15 сентября 1943 г. рота под его командованием с ходу форсировала реку Сула и уничтожила 15 солдат и офицеров противника. В ходе битвы за Днепр при форсировании реки у села Жуковка (Вышгородский район, Киевская область, Украина) под огнём противника без потерь переправил роту через Днепр. В период боев за деревню Гута-Межигорская при расширении плацдарма 11–13 октября 1943 г. рота первой ворвалась в деревню, уничтожила 12 фашистских солдат и офицеров, захватила склад с боеприпасами.



Указом Президиума Верховного Совета от 10 января 1944 г. лейтенанту Непочатых Илье Кирилловичу было присвоено звание Героя Советского Союза [1].

В последующих боях был ранен. В 1946 г. он уволен в запас. Вернулся в родную деревню, работал председателем колхоза, председателем сельсовета, заместителем председателя и председателем Старковского сельпо. С августа 1969 г. на пенсии. С 1981 г. жил в Курске. Умер 4 июня 1994 г. Похоронен в Курске на Мемориале «Памяти павших в Великой Отечественной войне 1941–1945 гг.».

Награды: ордена Ленина, Отечественной войны 1-й степени, медали «За отвагу» и др.

В Курске на доме, где он жил, и на здании Старковской средней школы Октябрьского района Курской области установлены мемориальные доски.

Увековечен на стеле «Героям-курянам» в Курске, на стеле Героев в Прямицыно.





Памятник на могиле



Мемориальеая доска на Старковской школе

1. ЦАМО РФ. Ф. 33. Оп. 793756. Д. 33. Л. 166.

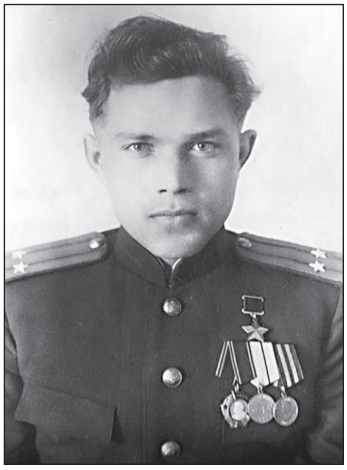

НЕСТЕРОВ ВЛАДИМИР ФЁДОРОВИЧ

(1921–2003)

Нестеров Владимир Фёдорович родился 20 мая 1921 г. в селе Михайловка Черемисиновского района Курской области. В 1938 г. окончил 9 классов школы в селе Толстый Колодезь (Черемисиновский район). В армии с августа 1938 г. В 1939 г. окончил Тамбовское военное пехотное училище. Служил командиром взвода в Ленинградском военном округе. Участник советско-финляндской войны (1939–1940) и похода советских войск в Бессарабию (1940).

На фронтах Великой Отечественной войны с июня 1941 г. Воевал на Юго-Западном и Южном фронтах, защищал Украину. В октябре 1941 – марте 1942 гг. – командир учебного взвода курсов усовершенствования командного состава Юго-Западного фронта, в марте 1942 – марте 1943 гг. – командир учебной роты курсов младших лейтенантов Юго-Западного, Сталинградского, Донского и Центрального фронтов. Участвовал в Курской битве, Черниговско-Припятской операции.

Отличился в битве за Днепр. Командир батальона 685-го стрелкового полка (193-я стрелковая дивизия, 65-я армия, Центральный фронт) майор В. Ф. Нестеров во главе десанта 15 октября 1943 г. в районе поселка Лоева (ныне Лоевский район, Гомельская область, Белоруссия) одним из первых преодолел Днепр. Умело организовал захват, расширение и удержание плацдарма на правом берегу реки. Батальон отразил все контратаки врага и обеспечил форсирование Днепра главными силами полка.



Указом Президиума Верховного Совета СССР от 30 октября 1943 г. майору Нестерову Владимиру Фёдоровичу было присвоено звание Героя Советского Союза [1].

В ноябре-декабре 1943 г. служил заместителем командира 883-го стрелкового полка (Белорусский фронт). Участвовал в Гомельско-Речицкой операции. В марте 1944 г. окончил курсы «Выстрел», в 1947 г. – Военную академию имени М. В. Фрунзе. В 1947–1957 гг. – служил на командных и преподавательских должностях во Владивостокском, Благовещенском и Бакинском пехотных училищах, Вольских объединённых офицерских курсах. В 1957–1963 гг. – заместитель командиров мотострелковых дивизий в Закавказском военном округе, в 1963–1965 и 1967–1978 гг. – старший преподаватель кафедры общей тактики Военной академии имени М. В. Фрунзе. С декабря 1965 г. по август 1967 г. находился на Кубе в качестве преподавателя по оперативно-тактической подготовке на Высших академических курсах. С 1978 г. – заместитель начальника штаба 35-й общевойсковой армии в Дальневосточном военном округе. С октября 1979 г. генерал-майор В. Ф. Нестеров в запасе. Умер 9 августа 2003 г. Похоронен на кладбище «Ракитки» в Москве.

Награды: ордена Ленина, Отечественной войны 1-й степени, Красной Звезды, «За службу Родине в Вооружённых Силах СССР» 3-й степени, медали, иностранные награды.

Почётный гражданин поселка Лоев. Его имя присвоено Михайловской средней школе Черемисиновского района Курской области.

Увековечен на стеле «Героям-курянам» в Курске.

1. ЦАМО РФ. Ф. 33. Оп. 793756. Д. 33.



НЕФЁДОВ ПЁТР ПРОХОРОВИЧ

(1915–1943)

Нефёдов Пётр Прохорович родился 10 мая 1915 г. в селе Вышнее Бабино Обоянского района Курской области. Окончил 4 класса. Работал в колхозе, подручным вальцовщика на металлургическом заводе имени Ильича в городе Жданове (ныне Мариуполь, Донецкая область, Украина).

В Красной Армии с 1943 г. Участник Великой Отечественной войны с февраля 1943 г. Участвовал в битве на Курской дуге, освобождении Левобережной Украины, форсировании Днепра. Командир взвода 842-го стрелкового полка (240-я стрелковая дивизия, 38-я армия, Воронежский фронт) старший сержант П. П. Нефёдов в ночь на 27 сентября 1943 г. в числе первых форсировал Днепр в районе села Лютеж (ныне Вышгородский район, Киевская область, Украина), закрепился на правом берегу и в течение дня отразил несколько контратак противника.

Указом Президиума Верховного Совета СССР от 29 октября 1943 г. старшему сержанту Нефёдову Петру Прохоровичу было присвоено звание Героя Советского Союза [1].

Продолжая расширение плацдарма, взвод Нефёдова дерзкой атакой выбил гитлеровцев с занимаемых ими позиций и перерезал дорогу Лютеж – Демидово. 5 октября 1943 г. П. П. Нефёдов погиб в бою. Похоронен в братской могиле в селе Лютеже Вышегородского района Киевской области.

Награды: орден Ленина, медаль.

Его именем названа улица в селе Лютеже и установлен бюст. Увековечен на стеле «Героям-курянам» в Курске, на стеле Героев в Обояни.

1. ЦАМО РФ. Ф. 33. Оп. 793756. Д. 33. Л. 210.



НИКУЛИН ЕГОР ИОСИФОВИЧ (1909–1992)

Никулин Егор Иосифович родился 30 января 1909 г. в селе Фентисово Золотухинского района Курской области. Образование начальное. В 1932–1934 гг. служил в Красной Армии. Затем работал в колхозе. Вновь призван в Красную Армию в мае 1941 г.

С июля 1941 г. – в действующей армии. Воевал на Южном, Западном, Юго-Западном, Воронежском, 1-м Украинском фронтах. Принимал участие в оборонительных боях на территории Молдавии и Украины, битве за Москву, Ржевско-Вяземской наступательной операции, освобождении Украины и Польши. Особо отличился в ходе Сандомирско-Силезской наступательной операции. 24 января 1945 г. в районе села Эренфорст (ныне Славенице, Островецкий повят, Свентокшиское воеводство, Польша), возглавляя разведывательную группу, уничтожил расчет артиллерийского орудия, рассеял группу немцев и захватил пленного. В боях на одерском плацдарме в районе села Бергкирх (ныне Славикув, Рацибужский повят, Силезское воеводство, Польша) 1–3 февраля 1945 г. отделение Е. И. Никулина стойко удерживало оборону, отражая все контратаки противника. За период боев в январе-феврале 1945 г. Е. И. Никулин уничтожил более 40 гитлеровцев.

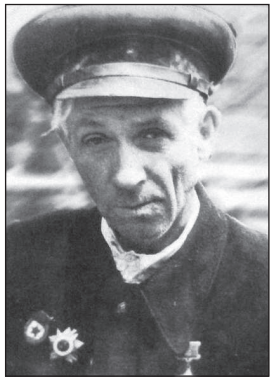

Указом Президиума Верховного Совета СССР от 27 июня 1945 г. гвардии сержанту Никулину Егору Иосифовичу было присвоено звание Героя Советского Союза [1].

После войны демобилизовался. В 1947–1969 гг. – работал путевым рабочим станции Золотухино Курской дистанции пути Московско-Курской (с 1959 г. Московской) железной дороги. Умер 27 июня 1992 г. в поселке Золотухино. Похоронен на кладбище села Фентисово Золотухинского района Курской области.

Награды: ордена Ленина, Отечественной войны 1-й и 2-й степеней, медали, знак «Почетному железнодорожнику».

Мемориальная доска установлена на здании Курской дистанции пути Московской ж. д.

Увековечен на стеле «Героям-курянам» в Курске.

1. ЦАМО РФ. Ф. 33. Оп. 793756. Д. 34. Л. 80–81.



НОВИКОВ КУЗЬМА ИВАНОВИЧ (1903–1983)

Новиков Кузьма Иванович родился 1 ноября 1903 г. в хуторе Смородное Курского района Курской области. Образование начальное. Был батраком. Работал кузнецом в Петринском совхозе Курского района. После освобождения села работал председателем колхоза.

В Красной Армии с 1943 г., в действующей – с июня 1943 г. Воевал на Калининском, 1-м Прибалтийском фронтах. Стрелок 801-го стрелкового полка (235-я стрелковая дивизия, 43-я армия, 1-й Прибалтийский фронт) красноармеец К. И. Новиков отличился в боях за освобождение Витебской области Белоруссии. 23 июня 1944 г. во время прорыва обороны неприятеля в районе деревни Заболотники Городокского района К. И. Новиков первым ворвался во вражескую траншею и уничтожил станковый пулемёт с офицером и 5 солдат. 26 июня 1944 г., находясь в боевом охранении у деревни Островно (ныне Бешенковичский район, Витебская область), обнаружил противника. В результате его подразделением были успешно отбиты две контратаки.



Указом Президиума Верховного Совета СССР от 22 июля 1944 г. красноармейцу Новикову Кузьме Ивановичу было присвоено звание Героя Советского Союза [1].

В 1945 г. старшина К. И. Новиков демобилизован. Работал председателем колхоза и председателем исполнительного комитета Зоринского сельского Совета. Умер 24 марта 1983 г. Похоронен в деревне Голубицкое Курского района.

Награды: ордена Ленина, Красной Звезды, медали.

Увековечен на стеле «Героям-курянам» в Курске.



Курсанты военно-патриотического клуба около могилы К. И. Новикова

1. ЦАМО РФ. Ф. 33. Оп. 793756. Д. 34. Л. 125.



НОВОЖИЛОВ ВАСИЛИЙ ФИЛИППОВИЧ

(1912–1991)

Новожилов Василий Филиппович родился 5 мая 1912 г. в селе Козино Рыльского района Курской области. Окончил 7 классов в родном селе. Работал разнорабочим. В 1934–1936 гг. и 1939–1940 гг. служил в Красной Армии. В 1939 г. окончил курсы младших лейтенантов. Участник советско-финляндской войны.

С июня 1941 г. – в действующей армии. Воевал на Ленинградском, Волховском, Воронежском, 2-м и 1-м Украинских фронтах. Принимал участие в обороне Ленинграда, освобождении Украины. Особо отличился в ходе Уманско-Ботошанской наступательной операции. Батальон 861-го стрелкового полка (294-я стрелковая дивизия, 52-я армия, 2-й Украинский фронт) под командованием капитана В. Ф. Новожилова 19 марта 1944 г. форсировал реку Днестр в районе села Михайловки (ныне Ямпольский район, Винницкая область, Украина) и захватил плацдарм. Действуя смело и решительно, бойцы уничтожили до 60 солдат противника и обеспечили переправу остальных подразделений полка. В ходе дальнейшего наступления 28 марта 1944 г. в районе села Бушила (ныне Унгенский район, Молдова) противник нанес удар по нашим боевым порядкам. Батальон В. Ф. Новожилова при угрозе окружения стойко удерживал позиции, отразил атаки противника, и, перейдя в контратаку, отбросил его на исходные позиции, уничтожив при этом более 100 вражеских солдат. В конце марта 1944 г. 861-й стрелковый полк переправился через реку Прут и также захватил плацдарм. В районе населённого пункта Бахна (ныне в районе Яссы, Румыния) в течение 2 дней батальон отразил 7 ожесточенных контратак противника.



Указом Президиума Верховного Совета СССР от 13 сентября 1944 г. капитану Новожилову Василию Филипповичу было присвоено звание Героя Советского Союза [1].

Принимал участие в Ясско-Кишиневской, Сандомирско-Силезской, Нижнесилезской, Берлинской и Пражской наступательных операциях. После войны продолжил службу в Вооруженных Силах. С сентября 1960 г. подполковник В. Ф. Новожилов в запасе.

Жил в городе Суровикино Волгоградской области. Работал на молочно-консервном комбинате. Умер 20 февраля 1991 г. Похоронен в городе Суровикино.

Награды: ордена Ленина, Красного Знамени, Отечественной войны 1-й степени, Красной Звезды (два), медали.

На здании Козинской школы Рыльского района установлена памятная доска герою.

Увековечен на стеле «Героям-курянам» в Курске.

1. ЦАМО РФ. Ф. 33. Оп. 793756. Д. 34. Л. 168.



ОВСЯННИКОВ КОНСТАНТИН ВАСИЛЬЕВИЧ

(1907–1943)

Овсянников Константин Васильевич родился в 1907 г. в селе Самодуровка (ныне село Игишево) Поныровского района Курской области. Образование начальное. Работал в колхозе.

В феврале 1943 г. был призван в ряды Красной Армии. В боях Великой Отечественной войны с 1943 г. Командир отделения 1035-го стрелкового полка (280-я стрелковая дивизия, 60-я армия, Центральный фронт) сержант К. В. Овсянников 27 сентября 1943 г. в числе первых переправился на правый берег Днепра в районе села Ротичи (ныне Чернобыльский район, Киевская область, Украина). В бою по захвату и закреплению плацдарма огнём станкового пулемёта отражал контратаки противника. 2 октября 1943 г. К. В. Овсянников умер от ран Похоронен на кладбище села Косачевка (Козелецкий район, Черниговская область, Украина) [1].



Указом Президиума Верховного Совета СССР от 17 октября 1943 г. сержанту Овсянникову Константину Васильевичу было присвоено звание Героя Советского Союза (посмертно) [2].

Награды: орден Ленина, медали.

Увековечен на стелах «Героям-курянам» в Курске и «Поныровцы – Герои Советского Союза» в поселке Поныри.

1. https://obd-memorial.ru/html/info.htm?id=83594020
2. ЦАМО РФ. Ф. 33. Оп. 793756. Д. 35. Л. 37.



ОВЧИННИКОВ БОРИС ВАСИЛЬЕВИЧ (1920–1981)

Овчинников Борис Васильевич родился 17 сентября 1920 г. во Льгове Курской области. Окончил среднюю школу. Работал слесарем на арматурном заводе. Призван в Красную Армию августе 1940 г.

В боях Великой Отечественной войны с июня 1941 г. на Южном фронте. В 1942 г. окончил курсы младших лейтенантов, после этого воевал на Воронежском, Юго-Западном, Западном, 3-м Белорусском фронтах.

Командир роты 51-го отдельного моторизованного сапёрного батальона (2-й гвардейский танковый корпус, 3-й Белорусский фронт) гвардии старший лейтенант Б. В. Овчинников отличился в ходе Белорусской стратегической наступательной операции. В ночь на 1 июля 1944 г. сапёры первыми прорвались к заминированному и охраняемому мосту через реку Березина в районе деревни Черневка (Борисовский район, Минская область, Белоруссия). Атака была настолько стремительной, что охранение не успело взорвать мост, который был удержан до подхода главных сил корпуса. В ночь на 3 июля 1944 г. передовой отряд сапёров Б. В. Овчинникова вновь двигался впереди главных сил. В упорном ночном бою саперы посеяли панику, подожгли несколько автомашин и закупорили движение по дороге, что способствовало освобождению Минска.



Указом Президиума Верховного Совета от 24 марта 1945 г. гвардии старшему лейтенанту Овчинникову Борису Васильевичу было присвоено звание Героя Советского Союза [1].

В составе корпуса он участвовал в Гумбиннен-Гольдапской и в Восточно-Прусской наступательных операциях.

Окончил войну в звании капитана, продолжал службу в Советской Армии, в 1956 г. окончил Военно-инженерную академию. В 1966 г. полковник Б. В. Овчинников был уволен в запас. С 1967 г. жил в городе Невинномысске Ставропольского края, работал начальником жилищно-коммунального хозяйства Невинномысского азотнотукового химического комбината, в 1977 г.– начальник гражданской обороны Невинномысского городского треста ресторанов и столовых. Умер 28 июля 1981 г. Похоронен в Невинномысске.

Награды: ордена Ленина, Отечественной войны 1-й степени (два), Красной Звезды (два), медали «За боевые заслуги» и др.

В Невинномысске, на доме, где он жил открыта мемориальная доска.

Увековечен на стеле «Героям-курянам» в Курске.

1. ЦАМО РФ. Ф. 33. Оп. 793756. Д. 35. Л. 51.



ОЛЕНИН АЛЕКСАНДР МИХАЙЛОВИЧ (1909–1970)

Оленин Александр Михайлович родился 15 марта 1909 г. в деревне Камсуля Дмитриевского района Курской области. Образование начальное. Работал на ртутном комбинате в Горловке Сталинской области Украины. В 1941 г. был эвакуирован на Урал. В Красной Армии с сентября 1943 г.

Стрелок 120-го гвардейского стрелкового полка (39-я гвардейская стрелковая дивизия, 8-я гвардейская армия, 3-й Украинский фронт) гвардии красноармеец А. М. Оленин отличился в ночь на 24 октября 1943 г. при форсировании Днепра южнее Днепропетровска. Когда под огнем противника лодка стала тонуть, он вплавь добрался до берега и в числе первых достиг вражеской траншеи.



Указом Президиума Верховного Совета СССР от 19 марта 1944 г. гвардии красноармейцу Оленину Александру Михайловичу было присвоено звание Героя Советского Союза [1].

После войны А. М. Оленин демобилизован. Вернулся в Горловку. Работал на заводе, в шахтоуправлении «Ждановское». Избирался председателем профсоюзного комитета шахтоуправления «Ждановское». Умер 31 октября 1970 г. Похоронен в сквере Юных комунаров в Горловке.

Награды: орден Ленина, медали.

В Ждановке на доме, в котором он жил, установлена мемориальная доска.

Увековечен на стеле «Героям-курянам» в Курске, на стеле Героев в Дмитриеве.

1. ЦАМО РФ. Ф. 33. Оп. 793756. Д. 35. Л. 130.



ОДНОБОКОВ ПЁТР МАКСИМОВИЧ

(1922–1984)

Однобоков Пётр Максимович родился 17 июня 1922 г. в деревне Семеновка Конышёвского района Курской области. В 1939 г. окончил металлургический техникум в г. Енакиево Донецкой области. В Красной Армии с 1940 г. В 1941 г. окончил Ворошиловградскую военно-авиационную школу пилотов. Участник Великой Отечественной войны с 1943 г. Заместитель командира эскадрильи 118-го гвардейского штурмового авиационного полка (225-я штурмовая авиационная дивизия, 15-я воздушная армия, 2-й Прибалтийский фронт) гвардии старший лейтенант П. М. Однобоков к февралю 1945 г. совершил 115 боевых вылетов.



Указом Президиума Верховного Совета СССР от 18 августа 1945 г. гвардии старшему лейтенанту Однобокову Петру Максимовичу было присвоено звание Героя Советского Союза [1].

После войны продолжил службу в ВВС СССР на командных должностях в Пскове, Германии, Ленинске-Кузнецком, Мурманской области, учился на Высших курсах усовершенствования офицерского состава в Таганроге. В 1958 г. демобилизовался. Жил в Риге, Ставрополе, в 1963 г. переехал в город Георгиевск Ставропольского края. Работал в воинской части на ст. Незлобной, начальником гражданской обороны на Георгиевском консервном заводе, военруком средней школы № 3 города Георгиевска. Умер 27 августа 1984 г. Похоронен в Георгиевске.

Награды: ордена Ленина, Красного Знамени (два), Отечественной войны 1-й степени (два), Красной Звезды (три), медали.

В Георгиевске его именем названа улица, где он жил в 1968–1984 гг. В городе Енакиево на аллее Героев установлена памятная стела.

Увековечен на стеле «Героям-курянам» в Курске.



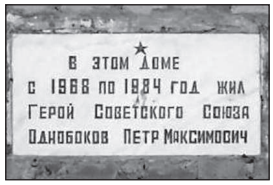

Мемориальная доска в Георгиевске



Стела в Енакиево

1. ЦАМО РФ. Ф. 33. Оп. 793756. Д. 35.



ОЛОВЯННИКОВ НИКОЛАЙ ЕФИМОВИЧ

(1922)

Оловянников Николай Ефимович родился 22 декабря 1922 г. в селе Медвенка Медвенского района Курской области. С 1930 г. жил в Константиновке Сталинской области Украины. Окончил 8 классов и аэроклуб. В Красной Армии с 1941 г. В 1943 г. окончил Ворошиловградскую военно-авиационную школу пилотов.

Участник Великой Отечественной войны с июля 1943 г. Командир звена 312-го штурмового авиационного полка (233-я штурмовая авиационная дивизия, 4-я воздушная армия, 2-й Белорусский фронт) лейтенант Н. Е. Оловянников к августу 1944 г. совершил 100 боевых вылетов, уничтожил 2 самолета на аэродромах, 5 танков, 15 железнодорожных вагонов, много другой военной техники врага.



Указом Президиума Верховного Совета СССР от 26 октября 1944 г. лейтенанту Оловянникову Николаю Ефимовичу было присвоено звание Героя Советского Союза [1].

После войны он продолжал службу в ВВС СССР. В 1950 г. окончил Высшие летно-тактические курсы усовершенствования офицерского состава, а в 1956 г. – Военно-воздушную академию. С 1962 г. полковник Н. Е. Оловянников в запасе. Работал в Московском институте нефтехимической и газовой промышленности на военной кафедре и начальником отдела кадров, избирался председателем Совета ветеранов института. Живет в Москве.

Награды: ордена Ленина, Красного Знамени (три), Отечественной войны 1-й степени (два), Красной Звезды (два), медали.

Имя Н. Е. Оловянникова занесено на стелу «Героям-курянам» в Курске, на стелу Героев в Медвенке.

1. ЦАМО РФ. Ф. 33. Оп. 793756. Д. 35. Л.!37–139.



ОРЕХОВ ТРОФИМ ФИЛИППОВИЧ (1916–1943)

Орехов Трофим Филиппович родился 16 января 1916 г. в селе Быстрецы Тимского района Курской области. Получил начальное образование. Работал в колхозе, затем на железной дороге.

В 1941 г. призван в ряды Красной Армии, с того же года – на фронте. Отличился в битве за Днепр. Наводчик 1-й миномётной роты 835-го стрелкового полка (237-я стрелковая дивизия, 40-я армия, Воронежский фронт) младший сержант Т. Ф. Орехов с группой бойцов в ночь на 24 сентября 1943 г. преодолел Днепр в районе села Гребени (ныне Кагарлыкский район, Киевская область, Украина), участвовал в отражении вражеских контратак. В ходе боя была уничтожена автомашина с пехотой противника и 2 пулемёта с расчётами. Своими действиями Т. Ф. Орехов способствовал форсированию Днепра другими подразделениями полка. В дальнейшем участвовал в боях на Правобережной Киевщине. В октябре 1943 г. пропал без вести.

Указом Президиума Верховного Совета СССР от 23 октября 1943 г. младшему сержанту Орехову Трофиму Филипповичу было присвоено звание Героя Советского Союза (посмертно) [1].

Награды: орден Ленина, медаль.

Его имя присвоено Быстрецкой средней школе Тимского района Курской области.

Увековечен на стеле «Героям-курянам» в Курске, на Аллее Героев в Тиме.



Памятник в п. Тим

1. ЦАМО РФ. Ф. 33. Оп. 793756. Д. 35.



ОРЛОВ ИВАН МИХАЙЛОВИЧ (1900–1970)

Орлов Иван Михайлович родился 27 января 1900 г. в селе Малиново Фатежского района Курской области. Окончил 8 классов. В Красной Армии в 1918–1937 гг. Участник Гражданской войны. В 1918–1920 гг. на Южном фронте воевал против Деникина, Врангеля и Махно. В 1928 г. окончил Киевскую кавалерийскую школу, в 1931 г. – Курсы усовершенствования командного состава.

В июле 1941 г. вновь призван в Красную Армию. В боях Великой Отечественной войны с августа 1941 г. Командир 509-го стрелкового полка (236-я стрелковая дивизия, 46-я армия, Юго-Западный фронт) полковник И. М. Орлов в районе с. Сошиновка (Верхнеднепровский район, Днепропетровская область, Украина) в ночь на 26 сентября 1943 г., возглавляя десантный отряд, форсировал реку Днепр и захватил плацдарм, отбил три контратаки неприятеля, обеспечив тем самым форсирование Днепра основными силами 236-й стрелковой дивизии. Был ранен, но не покинул поле боя.



Указом Президиума Верховного Совета СССР от 1 ноября 1943 г. полковнику Орлову Ивану Михайловичу было присвоено звание Героя Советского Союза [1].

В 1944 г. окончил Военную академию имени М. В. Фрунзе. С 1947 г. полковник И. М. Орлов в запасе. Умер 11 августа 1970 г. Похоронен в городе Смеле Черкасской области, Украина.

Награды: ордена Ленина (два), Красного Знамени (три), Отечественной войны 1-й степени, медали.

Его именем названа улица в городе Смеле.

Увековечен на стеле «Героям-курянам» в Курске.

1. ЦАМО РФ. Ф. 33. Оп. 793756. Д. 35.



ПАВЛОВСКИЙ АНАТОЛИЙ МИХАЙЛОВИЧ (1906–1983)

Павловский Анатолий Михайлович родился 26 июня 1906 г. в Курске. В 1923 г. окончил 2 курса народного университета. Работал машинистом мельницы. В Красной Армии с 1928 г. В 1930 г. окончил кавалерийскую школу.

В действующей армии с августа 1941 г. Воевал на Южном, Сталинградском, Донском, Центральном, Белорусском, 1-м и 2-м Белорусских фронтах. Участвовал в обороне Одессы, Севастополя, Сталинградской и Курской битвах. Отличился в битве за Днепр. Командир 234-го гвардейского стрелкового полка (76-я гвардейская стрелковая дивизия, 61-я армия, Центральный фронт) гвардии подполковник А. М. Павловский 29–30 сентября 1943 г. умело организовал форсирование Днепра в районе села Мысы (Репкинский район, Черниговская область, Украина). Полк занял плацдарм на правом берегу и удерживал его до подхода подкрепления.

Указом Президиума Верховного Совета СССР от 15 января 1944 г. гвардии подполковнику Павловскому Анатолию Михайловичу было присвоено звание Героя Советского Союза [1].

Участвовал в освобождении Правобережной Украины, Белоруссии, Польши. Войну окончил в Северной Германии.

После войны продолжал службу в Советской Армии. В 1948 г. окончил курсы усовершенствования офицерского состава при Военной академии им. М. В. Фрунзе. Служил начальником отдела боевой подготовки штабов Средне-Азиатского и Туркестанского военных округов. С 1966 г. полковник А. М. Павловский в отставке. Умер 10 июля 1983 г. Похоронен в Харькове на Аллее Героев кладбища № 2.

Награды: ордена Ленина, Красного Знамени, Александра Невского, Красной Звезды (два), медали.

Увековечен на стеле «Героям-курянам» в Курске.

1. ЦАМО РФ. Ф. 33. Оп. 793756. Д. 36. Л. 65.

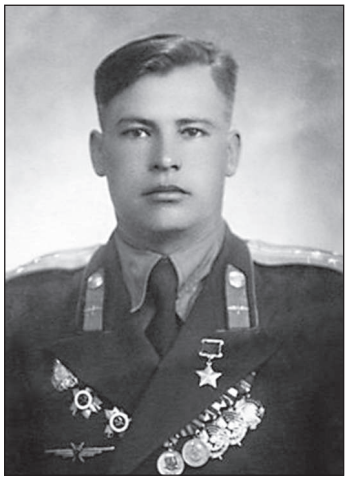

ПАНОВ АНАТОЛИЙ ДМИТРИЕВИЧ (1922–1998)

Панов Анатолий Дмитриевич родился 11 января 1922 г. в селе Фентисово Золотухинского района Курской области. Окончил среднюю школу и два курса техникума, учился в Воронежском аэроклубе. В 1940 г. был призван в Красную Армию. Окончил Балашовскую военную авиационную школу в 1943 г.

В действующей армии с августа 1943 г. Воевал на Калининском, 1-м Прибалтийском, 3-м Белорусском, Ленинградском фронтах. Участник боёв в Белоруссии, Прибалтике, Восточной Пруссии. Заместитель командира эскадрильи 766-го штурмового авиационного полка (211-я штурмовая авиационная дивизия, 3-я воздушная армия, 1-й Прибалтийский фронт) лейтенант А. Д. Панов на штурмовике Ил-2 к сентябрю 1944 г. выполнил 98 боевых вылетов. В них уничтожил 12 танков, 25 полевых орудий, 67 автомашин, 26 конных повозок, 1 бензоцистерну, 29 точек зенитной артиллерии и пулемётов, 16 блиндажей, истребил до 630 человек живой силы, создал 18 очагов пожаров.

Указом Президиума Верховного Совета СССР от 23 февраля 1945 г. лейтенанту Панову Анатолию Дмитриевичу было присвоено звание Героя Советского Союза [1].

К концу апреля 1945 г. совершил 133 боевых вылета, из них 61 – ведущим группы. После войны продолжил службу в ВВС. С ноября 1956 г. майор А. Д. Панов в запасе. Работал в Курске. Умер 3 апреля 1998 г. Похоронен в Курске на Мемориале «Памяти павших в Великой Отечественной войне 1941–1945 гг.».

Награды: ордена Ленина, Красного Знамени (два), Александра Невского, Отечественной войны 1-й степени (два), Отечественной войны 2-й степени, Красной Звезды, медали.

В Курске на доме по ул. Ленина, в котором он жил, установлена мемориальная доска.





Памятник на могиле

Увековечен на стеле «Героям-курянам» в Курске.

1. ЦАМО РФ. Ф. 33. Оп. 793756. Д. 36. Л. 143–144.



ПАХАНОВ НИКОЛАЙ ПАВЛОВИЧ

(1908–1943)

Паханов Николай Павлович родился 21 декабря 1908 г. в селе Шептуховка Кореневского района Курской области. Окончил начальную школу. Работал счетоводом в колхозе, затем контролёром в сберкассе. В 1929 г. вступил в колхоз «Новый мир» и работал бухгалтером. В Красной Армии в 1925–1927, 1939–1940 гг. и с июля 1941 г. Участник советско-финляндской войны (1939–1940).

В боях Великой Отечественной войны с 1941 г. Помощник командира взвода 737-го стрелкового полка (206-я стрелковая дивизия, 47-я армия, Воронежский фронт) старшина Н. П. Паханов скрытно переплыл Днепр 24 сентября 1943 г. у города Канева (Черкасской область, Украина), собрал разведданные и доставил командованию. В ночь на 26 сентября 1943 г. с бойцами вновь переправился через реку и занял позицию северо-западнее села Пекари (Каневский район), затем заменил выбывшего из строя командира взвода. 29 сентября 1943 г. при отражении вражеской контратаки погиб. Похоронен в братской могиле в селе Пекари Каневского района Черкасской области Украины [1].

Указом Президиума Верховного Совета СССР от 3 июня 1944 г. старшине Паханову Николаю Павловичу было присвоено звание Героя Советского Союза (посмертно) [2].

Награды: орден Ленина, медаль.

Увековечен на стеле «Героям-курянам» в Курске, на Аллее Героев в Коренево.



Памятник на могиле

1. https://obd-memorial.ru/html/info.htm?id=84021043
2. ЦАМО РФ. Ф. 33. Оп. 793756. Д. 36. Л. 246.



ПАШИН ПЁТР ЛУКЬЯНОВИЧ

(1916–1996)

Пашин Пётр Лукьянович родился 12 июля 1916 г. в деревне Гусиновка Золотухинского района Курской области. Окончил неполную среднюю школу. Работал в колхозе.

В Красной Армии с июня 1941 г. На фронтах Великой Отечественной войны с февраля 1943 г. Пулемётчик 1087-го стрелкового полка (322-я стрелковая дивизия, 13-я армия, Центральный фронт) сержант П. Л. Пашин 26 августа 1943 г., умело выбрав позицию, способствовал пулемётным огнём прорыву обороны противника у деревни Лобки Хомутовского района Курской области. Так же отважно действовал во время форсирования рек Десна, Днепр, Припять.

Указом Президиума Верховного Совета СССР от 16 октября 1943 г. сержанту Пашину Петру Лукьяновичу было присвоено звание Героя Советского Союза [1].



В 1946 г. П. Л. Пашин был демобилизован. Жил в селе Озерово Золотухинского района Курской области, работал председателем сельского Совета.

Умер 14 августа 1996 г. Похоронен в селе Шестопалово Золотухинского района.

Награды: ордена Ленина, Отечественной войны 1-й степени, Красной Звезды, медали.

Его имя присвоено Шестопаловской основной школе Золотухинского района Курской области.

Увековечен на стеле «Героям-курянам» в Курске.



Памятник на могиле

1. ЦАМО РФ. Ф. 33. Оп. 793756. Д. 36. Л. 374.



ПЕВНЕВ ГРИГОРИЙ МИХАЙЛОВИЧ (1922–1945)

Певнев Григорий Михайлович родился 28 ноября 1922 г. в селе Медвенке Медвенского района Курской области. Окончил 10 классов средней школы.

В 1941 г. призван Медвенским райвоенкоматом в ряды Красной Армии. В 1942 г. окончил Мичуринское военно-инженерное училище и направлен на фронт. Воевал на Центральном и 1-м Украинском фронтах.

Командир взвода 282-го инженерно-сапёрного батальона (19-я инженерно-сапёрная бригада, 13-я армия, 1-й Украинский фронт) лейтенант Г. М. Певнев со своим взводом обеспечил переправу войск и техники через реки Пилица, Варта, Просно и Одер, строительство моста на Одере в районе поселка Тарксдорф (Германия). Погиб во время налета вражеской авиации 27 января 1945 г. Был похоронен в селе Крелау (ныне село Кшелюв, Виньско-Воловский повят, Нижнесилезское воеводство, Польша). Перезахоронен город Гуже-Шленский, воинское кладбище, могила № 4 (Дольношленское воеводство, Польша).



Указом Президиума Верховного Совета СССР от 10 апреля 1945 г. лейтенанту Певневу Григорию Михайловичу было присвоено звание Героя Советского Союза (посмертно) [1].

Награды: ордена Ленина, Красной Звезды, медаль «За боевые заслуги».

Его имя присвоено Медвенской средней общеобразовательной школе, названа улица в поселке Медвенка, где установлена мемориальная доска.

Увековечен на стеле «Героям-курянам» в Курске, на стеле Героев в Медвенке.

1. ЦАМО РФ. Ф. 33. Оп. 793756. Д. 36. Л. 268.



ПЕТРИЩЕВ СЕРГЕЙ ИВАНОВИЧ (1913–1945)

Петрищев Сергей Иванович родился 19 августа 1913 г. в деревне Петрищево Черемисиновского района Курской области. Получил начальное образование. Работал в колхозе. В 1931–1933 гг. проходил службу в Красной Армии.

На фронте с июля 1941 г. В 1942 г. окончил курсы младших лейтенантов. 15–25 февраля 1943 г. младший лейтенант С. И. Петрищев, участвуя в боях около города Дмитриева Курской области в составе миномётного взвода, который поддерживал стрелковый батальон 605-го стрелкового полка 132-й стрелковой дивизии, трижды отбил контратаки противника. В боях уничтожил 2 станковых пулемёта, 1 орудие и истребил до роты пехоты противника, за что был награждён орденом Красной Звезды.

В первой половине июля 1943 г. лейтенант С. И. Петрищев, участвуя в боях на Курской дуге, умело корректировал ведение огня своей батареи. Батарея уничтожила более 100 гитлеровцев и 10 огневых точек противника. Своими действиями Петрищев способствовал прочному удержанию позиций пехотой, за что был награждён орденом Красного Знамени.

Командир 120-мм миномётной батареи 605-го стрелкового полка (132-я стрелковая дивизия, 60-я армия, Центральный фронт) лейтенант С. И. Петрищев отличился в боях за Днепр. 25 сентября 1943 г. в районе села Старый Глыбов (Козелецкий район, Черниговская область, Украина) своим огнём батарея способствовала закреплению полка на правом берегу реки.

Указом Президиума Верховного Совета СССР от 17 октября 1943 г. лейтенанту Петрищеву Сергею Ивановичу было присвоено звание Героя Советского Союза [1].

В боях за освобождение Правобережной Украины старший лейтенант С. И. Петрищев был ранен и эвакуирован в госпиталь. После выздоровления его направили в Высшую офицерскую артиллерийскую школу в Ленинграде. Умер 7 января 1945 г. Похоронен в Ленинграде на Большеохтинском кладбище.

Награды: ордена Ленина, Красного Знамени, Красной Звезды (два), медали.

Увековечен на стеле «Героям-курянам» в Курске.

1. ЦАМО РФ. Ф. 33. Оп. 682525. Д. 48.



ПИКИН ИВАН НАЗАРОВИЧ (1923–2003)

Пикин Иван Назарович родился 19 декабря 1923 г. в селе Толстый Луг Суджанского района Курской области. Окончил 7 классов. Работал в колхозе.

В Красной Армии с марта 1943 г. Командир пулемётного расчёта 931-го стрелкового полка (240-я стрелковая дивизия, 38-я армия, Воронежский фронт) младший сержант И. Н. Пикин 30 сентября 1943 г. первым в подразделении преодолел реку Днепр в районе села Лютеж (ныне Вышгородский район, Киевская область, Украина), участвовал в отражении восьми вражеских контратак.

Указом Президиума Верховного Совета СССР от 13 ноября 1943 г. младшему сержанту Пикину Ивану Назаровичу было присвоено звание Героя Советского Союза [1].

После войны он учился в Московском артиллерийском училище. С 1947 г. младший лейтенант И. Н. Пикин в запасе. В 1952 г. окончил Калининградский механический техникум (Московская область). Работал в Московском НИИ машиностроения. Умер 10 декабря 2003 г. Похоронен в городе Химки Московской области.

Награды: ордена Ленина, Отечественной войны 1-й степени, медали.

В Химках на доме, где он жил, установлена мемориальная доска.

Увековечен на стеле «Героям-курянам» в Курске, на Аллее Героев в Судже.

1. ЦАМО РФ. Ф. 33. Оп. 682525. Д. 66.



ПЛОТНИКОВ ПАВЕЛ МИХАЙЛОВИЧ (1917–2015)

Плотников Павел Михайлович родился 26 августа 1917 г. в х. Арсёнов Рыльского района Курской области. В 1932–1936 гг. работал счетоводом Большенизовцевского сельсовета Рыльского района, в 1939 г. окончил Рыльское педагогическое училище, работал учителем физики и математики в школе в деревне Сомово Тросянского района Орловской области. В Красной Армии с октября 1939 г. В июле 1941 г. окончил Воронежское военное училище связи. Служил начальником штаба моторизованного батальона связи и помощником начальника штаба стрелкового полка в Сибирском военном округе.

На фронтах Великой Отечественной войны с февраля 1942 г. Воевал на Калининском, Западном, Северо-Западном, Брянском, Белорусском, 1-м и 2-м Белорусских фронтах. Участвовал в Ржевско-Вяземской и Демянской операциях, оборонительных боях на мценском направлении, Орловской, Брянской, Гомельско-Речицкой, Могилёвской, Минской, Белостокской, Млавско-Эльбингской, Восточно-Померанской и Берлинской операциях.

Командир 1260-го стрелкового полка (380-я стрелковая дивизия, 49-я армия, 2-й Белорусский фронт) подполковник П. М. Плотников отличился в Восточно-Померанской операции. 22 марта 1945 г. полк под его командованием овладел городом Сопот (Приморское воеводство, Польша), рассёк окружённую группировку противника и в наступательных боях вышел к Балтийскому морю. Полк дважды форсировал реку Висла и вторично вышел к Балтийскому морю. 30 марта 1945 г. подразделениями полка был освобождён город Данциг (ныне Гданьск, Польша).



Указом Президиума Верховного Совета СССР от 29 июня 1945 г. подполковнику Плотникову Павлу Михайловичу было присвоено звание Героя Советского Союза [1].

В 1948 г. окончил Военную академию имени М. В. Фрунзе. Служил командиром стрелкового полка в Центральной группе войск (Австрия). Участник войны в Корее: в июне 1950–октябре 1951 г.–военный советник командира дивизии и военный советник начальника штаба армии. В 1952–1953 гг.–преподаватель и старший преподаватель общей тактики в Военно-юридической академии. В 1955 г. окончил Высшую военную академию Генерального штаба. В 1955–1960 гг.–заместитель командира и командир мотострелковых дивизий в Закавказском военном округе. С 1960 г.–заместитель, в 1963–1964 гг.– 1-й заместитель начальника штаба Туркестанского военного округа, в 1964–1965 гг.–командир 1-го армейского корпуса (город Ашхабад, Туркмения). В 1965–1967 гг.–заместитель командующего войсками Прикарпатского военного округа, в 1967–1969 гг.– 1-й заместитель командующего войсками Дальневосточного военного округа. В 1968 г. окончил Высшие академические курсы при Военной академии Генерального штаба. В марте 1969 г. участвовал в пограничном конфликте в районе острова Даманский. В 1969–1984 гг.–заместитель инспектора сухопутных войск в Главной инспекции Министерства обороны СССР, в 1984–1986 гг.–консультант Военной академии имени М. В. Фрунзе. С декабря 1986 г. генерал-лейтенант П. М. Плотников в отставке. Умер 26 июня 2015 г. Похоронен на Троекуровском кладбище в Москве.

Награды: ордена Ленина, Красного Знамени (три), Кутузова 3-й степени, Александра Невского, Отечественной войны 1-й степени (два), Трудового Красного Знамени, Красной Звезды (два), «За службу Родине в Вооружённых Силах СССР» 3-й степени, медали «За боевые заслуги» и др., орден «Крест заслуги» золотой (Польша), иностранные медали.

Увековечен на стеле «Героям-курянам» в Курске.

1. ЦАМО РФ. Ф. 33. Оп. 793756. Д. 37. Л. 287.



ПЛЕХАНОВ ИВАН ЕФИМОВИЧ

(1917–2005)

Плеханов Иван Ефимович родился 27 сентября 1917 г. в селе Ильинка Пристенского района Курской области. Окончил начальную школу в селе Ильинка, в 1934 г.– 7 классов школы на станции Ржава (ныне в черте поселка Пристени), в 1934 г. поступил в Курский железнодорожный техникум, в 1936 г. по путевке Курского горкома комсомола был направлен в Качинскую военную авиационную школу пилотов, которую окончил в 1938 г. Служил в ВВС лётчиком, командиром звена и адъютантом авиаэскадрильи 16-го истребительного авиаполка ПВО в Московском военном округе. В составе полка участвовал в трех воздушных парадах над Красной площадью Москвы.

Участник Великой Отечественной войны с июня 1941 г. Служил адъютантом авиаэскадрильи в ПВО Москвы, командиром звена и заместителем командира авиаэскадрильи в ПВО на Ленинградском фронте.

Командир звена 158-го истребительного авиационного полка (7-й истребительный авиационный корпус, Войска ПВО территории страны) старший лейтенант И. Е. Плеханов к августу 1942 г. совершил 244 боевых вылета, в 34 воздушных боях лично сбил 11 и в группе 2 самолета противника. 2 августа 1942 г. сбил в первом вылете в районе города Урицка (ныне в черте Санкт-Петербурга) 2 бомбардировщика, а во втором – истребитель противника. В этом бою вражеским снарядом у И. Е. Плеханова была оторвана правая рука. Управляя подбитым самолётом одной рукой, довёл его до своего аэродрома. Не имея больше сил для выполнения посадки, был вынужден покинуть самолет с парашютом, получив тяжёлую травму позвоночника. При приземлении сломал левую руку и ногу. До октября 1942 г. находился на излечении в ленинградском госпитале, после чего был списан с лётной работы.





Указом Президиума Верховного Совета СССР от 28 января 1943 г. капитану Плеханову Ивану Ефимовичу было присвоено звание Героя Советского Союза [1].

В ноябре-декабре 1942 г. служил начальником отдела кадров 269-й истребительной авиационной дивизии, находившейся в тылу на переформировании, в 1942–1946 гг.– помощником начальника Люберецкого аэродрома, в 1946–1947 гг.– командиром авиационно-технического батальона в Высшей офицерской школе воздушного боя, в 1947–1948 гг.– комендантом аэроузла Высших офицерских лётно-тактических курсов ВВС (города Люберцы Московской области), в июле-октябре 1948 г.– оперативным дежурным отдела перелётов Управления ВВС Московского военного округа, в 1948–1949 гг.– штурманом звена 3-го учебно-тренировочного авиационного центра (г. Воронеж), в 1949–1950 гг.– старшим инспектором отдела перелётов Главного штаба ВВС, в 1950–1952 гг.– старшим офицером отдела Управления лётной службы и воздушного права Главного штаба ВВС, в 1952–1956 гг.– старшим офицером отдела и старшим инспектором по планированию и контролю боевой подготовки в Главном управлении боевой подготовки ВВС. С 1956 г. полковник И. Е. Плеханов в запасе. В 1958–1984 гг. работал начальником Бюро технической инвентаризации Первомайского райисполкома Москвы. Умер 19 апреля 2005 г. Похоронен на Троекуровском кладбище Москвы.

Награды: ордена Ленина, Красного Знамени, Отечественной войны 1-й степени, Красной Звезды (два), медали «За боевые заслуги» и др.

В Москве на доме, в котором он жил, установлена мемориальная доска.

Увековечен на стеле «Героям-курянам» в Курске, на Аллее Героев в Пристени.

1. ЦАМО РФ. Ф. 33. Оп. 793756. Д. 37. Л. 263.



ПОЛУЯНОВ ГРИГОРИЙ ПАВЛОВИЧ

(1922–1945)

Полуянов Григорий Павлович родился 14 октября 1922 г. в селе Нижние Деревеньки Льговского района Курской области. Окончил железнодорожную школу № 71 во Льгове. В 1938 г. уехал в город Донской Тульской области, где окончил ремесленное училище. Работал слесарем в городе Сталиногорске, Тульская область. Там же учился в аэроклубе. В декабре 1940 г. был призван в Красную Армию. Окончил 1-ю Чкаловскую военно-авиационную школу пилотов имени К. Е. Ворошилова в 1942 г.

На фронтах Великой Отечественной войны с 1943 г. Воевал на 4-м Украинском, 3-м Белорусском фронтах.

Заместитель командира эскадрильи 136-го гвардейского штурмового авиационного полка (1-я гвардейская штурмовая авиационная дивизия, 1-я воздушная армия, 3-й Белорусский фронт) гвардии старший лейтенант Г. П. Полуянов к марту 1945 г. выполнил 105 боевых вылетов, из которых 47 – в качестве ведущего группы, уничтожил 11 танков, 4 штурмовых орудия, 3 бронетранспортёра, до 70 автомашин, 2 паровоза, 6 железнодорожных вагонов, 1 склад с боеприпасами, 3 склада с горючим, до двух рот пехоты, сжёг 3 самолёта на аэродромах. Подавил огонь 11 батарей полевой артиллерии, 10 батарей зенитной артиллерии. Провёл 13 воздушных боёв.

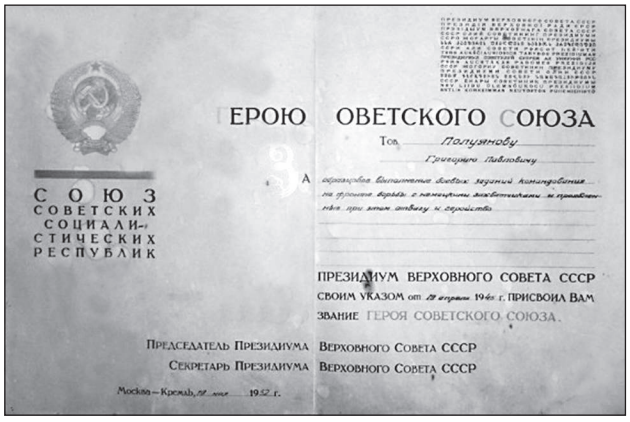

ГЕРОЮ СОВЕТСКОГО СОЮЗА

Тов. Полуянову Григорию Павловичу

СОЮЗ СОВЕТСКИХ СОЦИАЛИСТИЧЕСКИХ РЕСПУБЛИК

ПРЕЗИДИУМ ВЕРХОВНОГО СОВЕТА СССР СВОИМ УКАЗОМ от 19 апреля 1945 г. ПРИСВОИЛ ВАМ ЗВАНИЕ ГЕРОЯ СОВЕТСКОГО СОЮЗА.

ПРЕДСЕДАТЕЛЬ ПРЕЗИДИУМА ВЕРХОВНОГО СОВЕТА СССР

СЕКРЕТАРЬ ПРЕЗИДИУМА ВЕРХОВНОГО СОВЕТА СССР

Москва – Кремль, 19 мая 1952 г.

Указом Президиума Верховного Совета СССР от 19 апреля 1945 г. гвардии старшему лейтенанту Полуянову Григорию Павловичу было присвоено звание Героя Советского Союза [1].

18 марта 1945 г. совершил боевой вылет на штурмовку немецких войск в Восточной Пруссии. Подбитый штурмовик удалось посадить на занятой немецкими войсками территории. Оба лётчика были захвачены в плен. При допросе Полуянов отказался отвечать на вопросы и был убит. Был похоронен в городе Растенбург (ныне Кентшин, Польша), в 1965 г. перезахоронен в братскую могилу в городе Гижицко (Варьминско-Мазурское воеводство, Польша).

Награды: ордена Ленина, Красного Знамени (три), Александра Невского, Отечественной войны 1-й степени, медали.

В селе Нижние Деревеньки установлен его бюст (1981 г.). Его именем названа улица во Льгове Курской области.

Увековечен на стеле «Героям-курянам» в Курске.







Бюст в с. Нижние Деревеньки

1. ЦАМО РФ. Ф. 33. Оп. 793756. Д. 38. Л. 54–56.



ПРИПУТНЕВ ВАСИЛИЙ СТЕПАНОВИЧ

(1916–1976)

Припутнев Василий Степанович родился 22 марта 1916 г. в селе Попово-Лежачи Глушковского района Курской области. Окончил 6 классов семилетней школы в селе Попово-Лежачи в 1932 г. и школу фабрично-заводского обучения в селе Тёткино Курской области. Работал механиком на Тёткинском мелькомбинате, вальцовщиком на мельнице в Глушковском районе, с 1932 г.– бригадиром на спиртзаводе имени М. И. Калинина, с 1936 г.– грузчиком на мельнице. В октябре 1937 г. был призван в Красную Армию. Служил в 190-м зенитном полку в Закавказском военном округе в Баку. В 1940 г. окончил Тбилисское военно-политическое училище. С сентября 1940 г.– помощник командира батареи 116-го гаубичного артиллерийского полка по политической части, с января 1941 г.– начальник клуба 404-й стрелковой дивизии в Закавказском военном округе. В августе 1941 г. в составе 44-й армии участвовал в операции по вводу советских войск в Иран.

На фронтах Великой Отечественной войны с января 1942 г. В должностях комиссара и замполита воевал на Крымском, Северо-Кавказском, Юго-Восточном, Сталинградском, Брянском фронтах. Участник Сталинградской и Курской битв. В июле 1943 – январе 1944 гг. учился на курсах командиров артиллерийских батарей на 2-м Прибалтийском фронте.

С января 1944 г. и до Победы – командир истребительно-противотанковой батареи. Сражался на 2-м Прибалтийском фронте, 1-м и 4-м Украинских фронтах. Участник Ленинградско-Новгородской, Режицко-Двинской, Мадонской, Прибалтийской наступательных операций, блокады Курляндской группировки противника, Верхне-Силезской операции.

Командир батареи 699-го истребительно-противотанкового артиллерийского полка (18-я истребительно-противотанковая артиллерийская бригада, 60-я армия, 4-й Украинский фронт) капитан В. С. Припутнев в середине апреля 1945 г. отличился в боях на подступах к городу Опава (ныне Чехия). Его батарея огнем нанесла большой урон противнику в живой силе и технике. Он был ранен, но остался в строю. В боях за город Олдржихов (ныне Чехия) лично уничтожил 3 самоходных орудия, 14 пулеметных точек врага.



Указом Президиума Верховного Совета от 29 июня 1945 г. капитану Припутневу Василию Степановичу было присвоено звание Героя Советского Союза [1].

После Победы продолжил службу в армии. В апреле 1946 г. направлен на учёбу в Высшую офицерскую артиллерийскую школу (город Луга, Ленинградская область). В июне 1946 г. капитан В. С. Припутнев был уволен в запас. С августа 1946 г. работал механиком на мельзаводе № 20 в городе Ряжске (Рязанская область). В 1947 г. окончил Центральные курсы при Министерстве заготовок СССР, в 1950 г.– седьмой класс средней школы (без отрыва от производства). С октября 1948 г.– директор мельзавода № 12 Московского треста «Главмука» в городе Ряжске, с января 1951 г.– директор мелькомбината в городе Калуге, с августа 1953 г.– директор Ряжского мельзавода № 12, с июля 1955 г.– председатель колхоза им. В. И. Ленина Захутинского сельсовета, с апреля 1957 г.– директор хлебопункта в городе Кораблино Рязанской области. С июля 1959 г. работал в городе Рыбное Рязанской области директором хлебоприемного пункта, с октября 1961 г.– мастером мукомольного завода Рязанского областного управления заготовок, с марта 1962 по ноябрь 1964 г.– заместителем директора по хозяйственной части Рыбновской школы-интерната, с февраля 1965 по ноябрь 1971 г.– председателем Рыбновского районного комитета ДОСААФ, с февраля 1971 г.– председателем Президиума Рыбновского совета Общества спасения на воде. С июня 1974 г.– на пенсии. Умер 22 сентября 1976 г. Похоронен в городе Рыбное Рязанской области.

Награды: ордена Ленина, Александра Невского, Отечественной войны 1-й степени, Красной Звезды (два), медали «За отвагу», «За оборону Сталинграда» и др., медаль «За храбрость перед врагом» (Чехословакия).

Его именем была названа школа в г. Олдржихов в 1976 г. Имя Героя выбито на мемориалах в городах Рязань и Рыбное. Открыта памятная доска на здании Поповолежачанской средней школы Глушковского района.

Увековечен на стеле «Героям-курянам» в Курске.

1. ЦАМО РФ. Ф. 33. Оп. 793756. Д. 38. Л. 288.



ПРОНИН ИВАН ВАСИЛЬЕВИЧ

(1925–1992)

Пронин Иван Васильевич родился 10 июля 1925 г. в селе Тестово Щигровского района Курской области. Окончил 7 классов. Призван в армию в феврале 1943 г. Щигровским райвоенкоматом.

В действующей армии с июля 1943 г. Участвовал в битве на Курской дуге, освобождении Украины, Молдавии, Румынии, Венгрии, Австрии, Чехословакии.

Отличился при расширении плацдарма на реке Тиса в Венгрии и в ходе Будапештской стратегической наступательной операции. Командир орудия 1429-го легкого артиллерийского полка (49-я легкая артиллерийская бригада, 16-я артиллерийская дивизия прорыва, 7-я гвардейская армия, 2-й Украинский фронт) сержант И. В. Пронин при отражении контратаки на плацдарме у реки Тиса подбил 3 танка и 2 бронетранспортера противника, в боях за города Асод и Гёдёллё огнем своего орудия уничтожал огневые точки, мешавшие продвижению стрелковых подразделений.



Указом Президиума Верховного Совета СССР от 28 апреля 1945 г. сержанту Пронину Ивану Васильевичу было присвоено звание Героя Советского Союза [1].

После войны продолжал службу в Вооруженных Силах. В 1950 г. окончил Курсы усовершенствования офицерского состава. С 1955 г. майор И. В. Пронин в запасе. Жил в Курске, работал старшим экономистом на заводе «Аккумулятор». Умер 23 марта 1992 г. Похоронен в Курске на Мемориале «Памяти павших в Великой Отечественной войне 1941–1945 гг.».

Награды: ордена Ленина, Отечественной войны 1-й степени, Красной Звезды, медали «За отвагу» и др.

Бюст Героя установлен на Аллее Славы в военном городке города Запорожье (Украина).

Увековечен на стеле «Героям-курянам» в Курске, на Аллее Героев в Щиграх.

1. ЦАМО РФ. Ф. 33. Оп. 793756. Д. 39. Л. 19.



ПРОСКУРИН ЯКОВ МИХАЙЛОВИЧ

(1904–1953)

Проскурин Яков Михайлович родился 3 января 1904 г. в селе Кулёвка Горшеченского района Курской области. Окончил три класса земской школы в родном селе. Работал в семейном крестьянском хозяйстве, затем в колхозе.

В июле 1941 г. призван в ряды Красной Армии и отправлен на фронт. Попал в фашистский плен, был освобождён зимой 1942 г. Участвовал в Воронежско-Ворошиловградской оборонительной операции, в Воронежско-Касторенской операции.

Командир отделения 705-го стрелкового полка (121-я стрелковая дивизия, 60-я армия, Центральный фронт) сержант Я. М. Проскурин отличился при форсировании Днепра. 27 сентября 1943 г. бойцы форсировали Днепр у села Ясногородка (Вышгородский район, Киевская область, Украина) и, разгромив превосходящие силы неприятеля, заняли село.

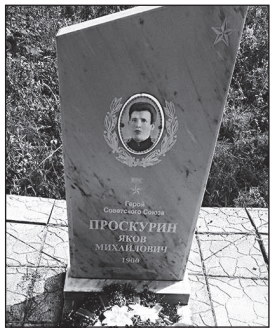

Памятник на могиле

В ожесточённом бою, несколько раз переходившем в рукопашную схватку, взвод отразил 5 вражеских контратак. 5 октября 1943 г. взвод Проскурина вторично форсировал Днепр южнее села Глебовка (Вышгородский район) и, уничтожив большую группу немецких автоматчиков, захватил плацдарм. Выполняя задачу по расширению плацдарма, бойцы обратили неприятеля в бегство и 7 октября 1943 г. ворвались в село Козаровичи (Вышгородский район). Закрепившись на окраине села, Я. М. Проскурин со своим взводом отразил 3 вражеские контратаки.

Указом Президиума Верховного Совета СССР от 17 октября 1943 г. сержанту Проскурину Якову Михайловичу было присвоено звание Героя Советского Союза [1].

В конце октября 1943 г. Проскурин был направлен на учёбу в военное училище, по окончании которого воевал в должности командира стрелкового взвода.

С 1945 г. младший лейтенант Я. М. Проскурин в запасе. Работал в родном селе. 25 августа 1953 г. погиб в автомобильной катастрофе. Похоронен возле братской могилы в селе Кулёвка Горшеченского района Курской области.

Награды: орден Ленина, медали «За отвагу», «За боевые заслуги» и др.

Увековечен на стеле «Героям-курянам» в Курске.

1. ЦАМО РФ. Ф. 33. Оп. 793756. Д. 39. Л. 34.

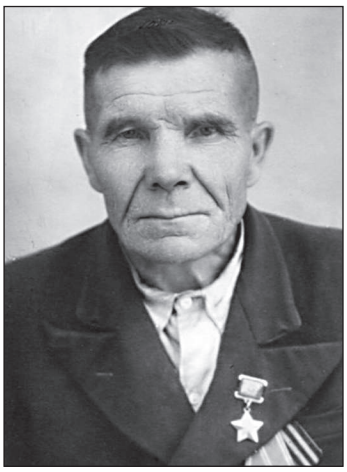

ПУГАЧЁВ ТЕРЕНТИЙ ДАВЫДОВИЧ (1897–1970)

Пугачёв Терентий Давыдович родился 15 июня 1897 г. в деревне Кругленькое Суджанского района Курской области. Окончил начальную школу. Участник Первой мировой и Гражданской войн. В 1930-е годы работал в колхозе.

В Красной Армии с марта 1943 г. С этого же времени на фронте. Стрелок 744-го стрелкового полка (149-я стрелковая дивизия, 65-я армия, Центральный фронт) красноармеец Т. Д. Пугачёв в ночь на 16 октября 1943 г. в числе первых в полку преодолел реку Днепр у деревни Щитцы (ныне Лоевский район, Гомельская область, Белоруссия), ворвался в траншею противника и вместе с бойцами занял выгодный рубеж, способствовал успеху других подразделений.



Памятник на могиле

Указом Президиума Верховного Совета СССР от 30 октября 1943 г. красноармейцу Пугачёву Терентию Давыдовичу было присвоено звание Героя Советского Союза [1].

В 1945 г. Т. Д. Пугачёв демобилизован. Жил в селе Малая Локня Суджанского района Курской области. Умер 12 октября 1970 г. Похоронен на кладбище д. Кругленькое Суджанского района.

Награды: орден Ленина, медали.

Увековечен на стеле «Героям-курянам» в Курске, на Аллее Героев в Судже.

1. ЦАМО РФ. Ф. 33. Оп. 793756. Д. 39. Л. 36.



РЕНЦ МИХАИЛ ПЕТРОВИЧ (1916–2008)

Ренц Михаил Петрович родился 22 ноября 1916 г. в Курске. В 1932 г. окончил 7 классов железнодорожной школы № 42 (ныне № 34), в 1934 г. – школу ФЗУ. С 1936 по 1938 гг. работал слесарем паровозного депо Курск-Северное. В армии с апреля 1938 г. В 1939 г. окончил Одесскую военную авиационную школу лётчиков. До июля 1941 г. служил лётчиком истребительного авиаполка на Дальнем Востоке. В июле 1941 – августе 1942 г. – лётчик-инструктор Мелитопольской военной авиационной школы стрелков-бомбардиров. В августе-октябре 1942 г. – лётчик-инструктор 22-го запасного авиационного полка (город Иваново).

Участник Великой Отечественной войны с марта 1943 г. Воевал в должностях старшего лётчика, командира звена, заместителя командира и командира авиаэскадрильи на Центральном, Белорусском и 1-м Белорусском фронтах. Участвовал в Курской битве, Гомельско-Речицкой, Бобруйской и Люблин-Брестской операциях, боях на магнушевском плацдарме, Варшавско-Познанской, Восточно-Померанской и Берлинской операциях.

Командир эскадрильи 30-го гвардейского истребительного авиационного полка (273-я истребительная авиационная дивизия, 6-й истребительный авиационный корпус, 16-я воздушная армия, 1-й Белорусский фронт) гвардии майор М. П. Ренц к концу апреля 1945 г. совершил 246 боевых вылетов. Из них: 43 штурмовки живой силы и техники противника, уничтожил: 4 паровоза, 38 вагонов, 84 автомашины, до 280 вражеских солдат и офицеров; провел 51 успешный боевой вылет на разведку в глубокий тыл противника; в 56 воздушных боях сбил 18 (из них – 4 бомбардировщика), в группе – 5 вражеских самолётов.

Указом Президиума Верховного Совета СССР от 15 мая 1946 г. гвардии майору Ренцу Михаилу Петровичу было присвоено звание Героя Советского Союза [1].

До конца войны совершил ещё 15 боевых вылетов, участвовал в 7 воздушных боях. До февраля 1947 г. продолжал службу в ВВС командиром истребительной авиаэскадрильи в Германии и Прибалтийском военном округе, в 1947–1951 гг. – командир и лётчик-инспектор по технике пилотирования истребительного авиаполка в Прибалтийском военном округе. В 1949 г. окончил Высшие авиационные курсы слепой и ночной подготовки. Участник войны в Корее: в марте 1951 – июле 1953 г. – лётчик-инспектор по технике пилотирования 64-го истребительного авиационного корпуса. В 1953–1956 гг. – старший лётчик-инспектор по технике пилотирования и боевому применению истребительной авиации и старший лётчик по исследованию вопросов техники пилотирования 4-го Центра боевого применения и переучивания лётного состава (г. Тамбов, с 1954 – г. Воронеж), в 1956–1958 гг. – старший лётчик-инспектор Управления Закавказского корпуса ПВО. С июля 1958 г. подполковник М. П. Ренц в запасе. В 1959–1990 гг. работал на Воронежском авиационном заводе командиром лётного отряда, затем – в музее трудовой славы завода. Умер 29 сентября 2008 г. Похоронен на Лесном кладбище в Воронеже.

Награды: ордена Ленина, Красного Знамени (четыре), Отечественной войны 1-й степени, Красной Звезды, медали «За боевые заслуги» и др.

В Воронеже на доме, в котором он жил, и здании школы № 34 Курска установлены мемориальные доски.

Увековечен на стеле «Героям-курянам» в Курске.

1. ЦАМО РФ. Ф. 33. Оп. 793756. Д. 40. Л. 117–119.



РОМАНЕНКО ИВАН ГЕОРГИЕВИЧ

(1908–1994)

Романенко Иван Георгиевич родился 31 января 1908 г. в Судже Курской области. В 1916–1930 гг. жил в городе Лохвица Полтавской области, где окончил школу-семилетку № 8, в 1927 г.–профтехшколу. Работал на торфоразработках, участвовал в строительстве Лохвицкого сахарного завода в поселке Сталинка (ныне город Заводское, Лохвицкий район, Полтавская область, Украина). В конце 1920-х гг. работал в Лохвицком рабоче-крестьянском театре имени И. Тобилевича. В октябре 1930 г. призван в Красную Армию. В 1932–1933 гг. учился в 8-й Одесской военной школе лётчиков, в июле 1934 г. окончил 1-ю военную школу лётчиков имени А. С. Мясникова в поселке Кача около Севастополя. В 1933–1937 гг. служил младшим лётчиком, командиром звена, командиром отряда, с января 1938 г.–командиром отдельной 38-й истребительной авиаэскадрильи ВВС Балтийского флота, с апреля 1938 г.–помощником командира 42-го истребительного авиаполка на Балтике, с августа 1938 г.–командиром авиационного полка.

Командир 13-го истребительного авиационного полка (61-я истребительная авиационная бригада, ВВС Балтийского флота) майор И. Г. Романенко отличился в советско-финляндской войне. Его полк к концу февраля 1940 г. уничтожил в воздушных боях 13 самолетов противника. Лично Романенко совершил около 20 боевых вылетов на разведку и бомбардировку военных объектов врага, нанеся ему большой урон в живой силе и боевой технике, сбил 1 самолёт врага, уничтожил на земле 5 огневых точек.

Указом Президиума Верховного Совета СССР от 21 апреля 1940 г. майору Романенко Ивану Георгиевичу было присвоено звание Героя Советского Союза [1].

Подполковник И. Г. Романенко в боях Великой Отечественной войны с июня 1941 г. Командовал 13-м истребительным авиаполком, 61-й истребительной авиабригадой. Защищал небо Прибалтики и Ленинграда. 16 февраля 1942 г. И. Г. Романенко был переведен в ВВС Тихоокеанского флота: командиром авиаполка, с ноября 1944 г.–исполняющим должность командующего ВВС, с января 1945 г.–командиром 7-й истребительной авиадивизии. В августе 1945 г. он принимал участие в боевых действиях против Японии. Романенко за период двух войн одержал 29 побед.



После войны И. Г. Романенко продолжил службу в ВВС ВМФ, командовал дивизией. В 1946–1947 гг. учился на Академических курсах офицерского состава ВВС и ПВО Военно-морской академии имени К. Е. Ворошилова, в 1947–1948 гг. служил командиром авиадивизии. В 1950 г. окончил авиационный факультет Высшей военной академии имени К. Е. Ворошилова. В 1950–1953 гг. служил начальником штаба-заместителем командующего ВВС 8-го ВМФ (Балтийское море), в 1953 г.–командующим ВВС 7-го ВМФ (Тихоокеанский флот), в 1953–1954 гг.–командиром авиакорпуса, в 1954 г.–командующим ВВС Северо-Тихоокеанской военной флотилии, в 1954–1956 гг.–командиром авиакорпуса, в 1956–1961 гг.–начальником штаба–заместителем командующего ВВС Северного флота, в 1961–1969 г.–начальником филиала ЦНИИ ВМФ, в 1969–1970 гг.–начальником филиала 30-го ЦНИИ авиационной и космической техники Министерства обороны СССР. С ноября 1970 г. генерал-лейтенант авиации И. Г. Романенко в запасе, председатель Совета ветеранов морской авиации. Умер 10 августа 1994 г. Похоронен в Санкт-Петербурге на Серафимовском кладбище.

Награды: ордена Ленина (три), Красного Знамени (три), Отечественной войны 1-й степени, Красной Звезды (два), медали «За боевые заслуги» и другие.

Почётный гражданин Ломоносовского района Ленинградской области. В п. Лебяжье Ломоносовского района в его честь установлена мемориальная доска.

Увековечен на стеле «Героям-курянам» в Курске, на Аллее Героев в Судже.



Командир 13-го ИАП ВВС Балтийского флота Герой Совеского Союза И.Г. Романенко и техники у истребителя И-16. Вероятно, сентябрь 1941 г.

1. ГАКО. Ф. Р-5166. Оп. 1. Д. 153. Л. 1.



РОЩУПКИН СТЕПАН ПЕТРОВИЧ (1917–1943)

Рощупкин Степан Петрович родился в 1917 г. в селе Знаменка Горшеченского района Курской области. Образование неполное среднее. Работал в Горшеченском лесхозе. В 1939 г. был призван в ряды Красной Армии.

В боях Великой Отечественной войны с мая 1942 г. 22 сентября 1943 г. командир взвода 142-го отдельного истребительно-противотанкового дивизиона (74-я стрелковая дивизия, 13-я армия, Центральный фронт) старший сержант С. П. Рощупкин со взводом преодолел Днепр в районе села Навоз (Чернобыльский район, Киевская область, Украина). Подавив огневые точки врага, способствовал переправе стрелковых подразделений и захвату плацдарма на правом берегу. 4 октября 1943 г. погиб при выполнении боевого задания. Был похоронен в братской могиле в селе Кривая Гора (Чернобыльский район).

Указом Президиума Верховного Совета СССР от 16 октября 1943 г. старшему сержанту Рощупкину Степану Петровичу было присвоено звание Героя Советского Союза (посмертно) [1].

Награды: орден Ленина, медаль «За отвагу».

Его именем названа улица в селе Зимовище Иванковского района Киевской области. Мемориальные доски установлены на Аллее Героев в городе Чернобыле Киевской области и на здании школы в селе Знаменка Горшеченского района.

Увековечен на стеле «Героям-курянам» в Курске.

1. ЦАМО РФ. Ф. 33. Оп. 793756. Д. 40. Л. 84.



РУДАКОВ СЕРГЕЙ ФЁДОРОВИЧ (1916–1993)

Рудаков Сергей Фёдорович родился 5 октября 1916 г. в деревне Суходоловка Октябрьского района Курской области. В 1925–1934 гг. учился в Залининской семилетней школе. Учился в фабрично-заводском училище в Курске, по окончании которого работал бригадиром на мельзаводе № 3 в Минске (Белоруссия). В 1937–1940 гг. служил в Красной Армии, в 1939 г. участвовал в походе советских войск в Западную Белоруссию. В 1940–1941 гг. работал учителем Старковской неполной средней школы.

В августе 1941 г. повторно призван в армию, зачислен слушателем Военного института иностранных языков. В 1943 г. учился в Сызранском танковом училище. На фронте с августа 1943 г. Воевал на Северо-Западном и 1-м Украинском фронтах. Командир самоходной установки «СУ-76» 298-го гвардейского самоходного артиллерийского полка (4-й гвардейский танковый корпус, 5-я гвардейская армия, 1-й Украинский фронт) гвардии младший лейтенант С. Ф. Рудаков в составе полка 25 января 1945 г. форсировал реку Пжемша (Польша) и прикрывал переправу танков и пехоты. 26 января 1945 г. экипаж под командованием С. Ф. Рудакова первым в полку прорвался на окраину города Катовице (Польша), отразил вражеские контратаки и удержал занимаемый рубеж до подхода подкрепления.

Указом Президиума Верховного Совета СССР от 27 июня 1945 г. гвардии младшему лейтенанту Рудакову Сергею Фёдоровичу было присвоено звание Героя Советского Союза [1].

С 1946 г. лейтенант С. Ф. Рудаков в запасе. Окончил Курскую областную партийную школу, Курский государственный педагогический институт (1948 г.). В 1948–1949 гг. работал заведующим отделом Дзержинского райкома ВКП(б) Курска, в 1949–1951 гг.– помощником директора школы фабрично-заводского ученичества при Курской обувной фабрике № 1. В 1951–1952 гг.– директор школы, с ноября 1952 г.– инструктор райкома КПСС.

Умер 13 ноября 1993 г. Похоронен в Курске на Мемориале «Памяти павших в Великой Отечественной войне 1941–1945 гг.».

Награды: ордена Ленина, Отечественной войны 1-й степени, медали.

Мемориальные доски установлены на зданиях Залининской школы Октябрьского района, Курского государственного университета и в Курске по ул. Ленина на доме, в котором он жил.

Увековечен на стеле «Героям-курянам» в Курске, на стеле Героев в Прямицыно.







Памятник на могиле

1. ЦАМО РФ. Ф. 33. Оп. 793756. Д. 41. Л. 50.



РУКАВИЦЫН ВЛАДИМИР ПАВЛОВИЧ

(1918–1989)

Рукавицын Владимир Павлович родился 21 октября 1918 г. в селе Гнездилово Фатежского района Курской области. Окончил школу-семилетку, Курский педагогический техникум (1937 г.). Работал учителем. В Военно-Морском Флоте с 1937 г. Окончил Ейское военно-морское авиационное училище в 1940 г.

В боевых действиях принимал участие с 1941 г. на Черноморском флоте. Командир авиационного звена 36-го минно-торпедного авиационного полка (1-я минно-торпедная авиационная дивизия, ВВС Черноморского флота) капитан В. П. Рукавицын к октябрю 1943 г. совершил 110 боевых вылетов (из них 45 – ночью), летал на бомбёжку военно-морских баз Румынии, портов Одессы, Севастополя, Керчи, Ялты, Феодосии, Анапы, участвовал в 5 воздушных боях, уничтожил 4 транспорта, дальнобойную батарею, взорвал торпедные мастерские противника.



Указом Президиума Верховного Совета СССР от 16 мая 1944 г. капитану Рукавицыну Владимиру Павловичу было присвоено звание Героя Советского Союза [1].

В июне 1944 г. В. П. Рукавицын был переведён на Северный флот, где принимал участие в Петсамо-Киркенесской наступательной операции. К 9 мая 1945 г. выполнил 153 боевых вылета.

После окончания войны В. П. Рукавицын продолжил службу в ВВС Военно-Морского Флота на Тихом океане. В 1956 г. окончил Военно-морскую академию. Командовал 967-м разведывательным авиационным полком ВВС Северного флота, был заместителем по разведке начальника оперативного отдела 33-го учебного сектора авиации ВМФ СССР. С 1960 г. полковник В. П. Рукавицын в запасе. Умер 19 сентября 1989 г. в Москве. Похоронен на Троекуровском кладбище Москвы.

Награды: ордена Ленина, Красного Знамени (четыре), Отечественной войны 1-й степени, Красной Звезды, медали.

Имя Героя Советского Союза В. П. Рукавицына присвоено Шуклинской средней школе (деревня Позднякова, Фатежский район, Курская область). На здании Курского педагогического колледжа установлена мемориальная доска.

Увековечен на стеле «Героям-курянам» в Курске.

1. ЦВМА. Ф. 3. Оп. 1. Д. 493.



РЯБЫКИН ФЁДОР ИВАНОВИЧ

(1913–1985)

Рябыкин Фёдор Иванович родился 10 сентября 1913 г. в селе Ольховка Хомутовского района Курской области. Окончил 7 классов, работал в колхозе. В Красной Армии в 1935–1937 гг. и с 1939 г. Участвовал в походе советских войск в Западную Украину и Западную Белоруссию в 1939 г. и в советско-финляндской войне 1939–1940 гг.

Командир взвода 149-го отдельного разведывательного батальона (113-я стрелковая дивизия, 7-я армия, Северо-Западный фронт) младший командир Ф. И. Рябыкин 7 марта 1940 г. на острове Туркин-Саари, возглавляя отряд конной разведки, уничтожил вражескую группу и добыл ценные сведения о противнике. 12 марта 1940 г. на полуострове Моя-похья уничтожил двух вражеских снайперов.



Указом Президиума Верховного Совета СССР от 21 марта 1940 г. младшему командиру Рябыкину Фёдору Ивановичу было присвоено звание Героя Советского Союза [1].

В 1940 г. Рябыкин окончил Саратовское танковое училище. На фронтах Великой Отечественной войны с августа 1941 г. Был командиром эскадрона. В 1950 г. окончил Ленинградскую высшую офицерскую бронетанковую школу. С 1961 г. подполковник Ф. И. Рябыкин в запасе. Жил в Минске, работал директором кинотеатра «Спартак». Умер 18 апреля 1985 г. Похоронен в Минске.

Награды: ордена Ленина, Красной Звезды, медали.

Увековечен на стеле «Героям-курянам» в Курске, на стеле Героев в Хомутовке.

1. ЦАМО РФ. Ф. 33. Оп. 793756. Д. 41. Л. 252–253.



РЯЗАНЦЕВ НИКОЛАЙ ДМИТРИЕВИЧ

(1920–1945)

Рязанцев Николай Дмитриевич родился 19 декабря 1920 г. в селе Погожево Касторенского района Курской области. В 1930 г. переехал в п. Семилуки Воронежской области. Окончил семилетнюю школу. Работал на заводе стройматериалов и секретарём поселкового Совета. Призван в Красную Армию в августе 1941 г. Окончил Сталинградское танковое училище.

В действующей армии с 1 февраля 1942 г. Воевал на Западном, 2-м и 3-м Украинских фронтах. Особо отличился в ходе Ясско-Кишиневской стратегической наступательной операции на территории Румынии. Командир взвода 170-й танковой бригады (18-й танковый корпус, 6-я танковая армия, 2-й Украинский фронт) лейтенант Н. Д. Рязанцев в районе населённого пункта Бурчелуне на шоссе Яссы – Васлуй (Румыния) 23 августа 1944 г. с экипажем 5 часов вёл неравный бой с отходящей от города Яссы вражеской колонной. Подбил 7 штурмовых и противотанковых орудий, уничтожил десятки гитлеровцев. Очистив шоссе от противника, способствовал продвижению бригады к городу Хуши, который был взят 24 августа. 10 января 1945 г. гвардии старший лейтенант Н. Д. Рязанцев пропал без вести в районе Веспрема, Фелшеерш, Венгрия [2].

Указом Президиума Верховного Совета СССР от 24 марта 1945 г. лейтенанту Рязанцеву Николаю Дмитриевичу было присвоено звание Героя Советского Союза (посмертно) [1].

Награды: ордена Ленина, Красного Знамени, Суворова 3-й степени, медаль.

Имя Героя носит средняя общеобразовательная школа № 2 в городе Семилуки, где создан музей боевой славы имени Н. Д. Рязанцева.

Увековечен на стеле «Героям-курянам» в Курске, на Аллее Героев в Касторном.

1. ЦАМО РФ. Ф. 33. Оп. 11458. Д. 861.
2. https://obd-memorial.ru/html/info.htm?id=65334693.



САЕНКО МИХАИЛ АНДРЕЕВИЧ

(1918–1997)

Саенко Михаил Андреевич родился 25 сентября 1918 г. в селе Снагость Кореневского района Курской области. Окончил 7 классов. Работал бухгалтером в МТС. В Красной Армии с 1938 г. Участвовал в 1939 г. в боях с японскими милитаристами на реке Халхин-Гол (Монголия). В 1940 г. окончил курсы младших лейтенантов.



Участник Великой Отечественной войны с июня 1941 г. Командир батареи 15-го отдельного истребительно-противотанкового дивизиона (180-я стрелковая дивизия, 38-я армия, Воронежский фронт) старший лейтенант М. А. Саенко особо отличился при форсировании Днепра. 13 октября 1943 г. в районе села Лютеж (Вышгородский район, Киевская область, Украина) батарея М. А. Саенко не пропустила противника до подхода подкрепления, уничтожив значительное количество живой силы врага не только снарядами, но и личным оружием и гранатами. Было уничтожено до 200 гитлеровцев.



Указом Президиума Верховного Совета СССР от 10 января 1944 г. старшему лейтенанту Саенко Михаилу Андреевичу было присвоено звание Героя Советского Союза [1].

После войны М. А. Саенко продолжал службу в армии. В 1950 г. он окончил курсы усовершенствования офицерского состава. С 1954 г. майор М. А. Саенко в запасе. Работал председателем сельпо, директором, инструктором по труду, директором Краснооктябрьского дома-интерната. Жил в селе Снагость Кореневского района Курской области. Умер 24 февраля 1997 г. Похоронен на кладбище села Снагость.



Памятник на могиле

Награды: ордена Ленина, Отечественной войны 1-й и 2-й степеней, медали.

В Снагостской школе установлена мемориальная доска.

Увековечен на стеле «Героям-курянам» в Курске, на Аллее Героев в Кореневе.

1. ЦАМО РФ. Ф. 33. Оп. 793756. Д. 42. Л. 67.



САМОХВАЛОВ ФЁДОР НИКОЛАЕВИЧ

(1916–1941)

Самохвалов Фёдор Николаевич родился 21 апреля 1916 г. в деревне Самохваловка Хомутовского района Курской области. В 1926 г. переехал в город Сальск Ростовской области. Окончил железнодорожную школу № 9 и поступил в Тихорецкую школу ФЗУ. Затем учился в сельхозтехникуме, позже окончил Пролетарское педагогическое училище (1936 г.). С 1936 по 1939 гг. работал учителем начальных классов в школе при конезаводе имени С. М. Будённого в Сальском районе Ростовской области. Летом 1939 г. поступил на заочное отделение Ростовского пединститута. В августе его назначили директором школы Манычского сельсовета совхоза имени М. В. Фрунзе. В Красной Армии с декабря 1940 г.

Участник Великой Отечественной войны с июня 1941 г. Комиссар танковой роты 1-й танковой бригады (21-я армия, Юго-Западный фронт) заместитель политрука Ф. Н. Самохвалов неоднократно водил роту в атаки. В боях около села Штеповка (ныне Лебединский район, Сумская область, Украина) в составе экипажа уничтожил один средний танк, 2 миномётные батареи, батарею крупнокалиберных пулемётов, до взвода пехоты и захватил 2 штабных автобуса с документами. 22 октября 1941 г. в бою под Белгородом атаковал во главе взвода танков численно превосходящего противника, подбил 5 танков, уничтожил миномётную батарею, 2 противотанковых орудия и до роты пехоты. В этом бою Ф. Н. Самохвалов сгорел вместе с экипажем в танке. Первоначально был похоронен в селе Стрелецкое Белгородский район, Белгородская область, позднее был перезахоронен в братской могиле в Белгороде [1].



Указом Президиума Верховного Совета СССР от 27 декабря 1941 г. заместителю политрука Самохвалову Фёдору Николаевичу было присвоено звание Героя Советского Союза (посмертно) [2].

Награды: орден Ленина, медаль.

Его именем названа улица в городе Сальске Ростовской области, у школы № 80 установлен бюст, а на здании школы – мемориальная доска. В Белгороде установлен памятник.

Увековечен на стеле «Героям-курянам» в Курске, на стеле Героев в Хомутовке.

1. https://obd-memorial.ru/html/info.htm?id=87853486.
2. ЦАМО РФ. Ф. 33. Оп. 682523. Д. 36.



САНЬКОВ ИВАН ГАВРИЛОВИЧ

(1912–1945)

Саньков Иван Гаврилович родился 22 июля 1912 г. в селе Большие Бутырки Мантуровского района Курской области. Образование начальное. Призван в армию в 1934 г. В 1939 г. окончил курсы младших лейтенантов, в 1942 г. – Высшие стрелково-тактические курсы усовершенствования командного состава пехоты «Выстрел».

На фронтах Великой Отечественной войны с 1942 г. Сражался на Западном, Брянском, Центральном, Белорусском, 1-м и 2-м Белорусском фронтах.

Командир батальона 1345-го стрелкового полка (399-я стрелковая дивизия, 48-я армия, 1-й Белорусский фронт) майор И. Г. Саньков особо отличился в боях на территории Польши. 3–5 сентября 1944 г. при прорыве обороны противника у д. Рынек и форсировании реки Нарев западнее города Острув-Мазовецка первым бросил батальон в прорыв и смял боевые порядки немецкой пехоты. Стремительно преследуя противника, вывел свой батальон к деревне Гуры, перерезал железную дорогу Остроленка – Варшава и обеспечил беспрепятственный подход к реке другим подразделениям. Противник контратаковал батальон при поддержке 16 танков. И. Г. Саньков минометным огнем отсек немецкую пехоту от танков и, подбив огнем противотанковой обороны 5 танков, остальные заставил отступить. Подразделения полка форсировали реку Нарев и закрепились на ее правом берегу. Батальон И. Г. Санькова уничтожил 160 немецких солдат и офицеров, 6 автомашин с грузом, захватил 12 орудий разного калибра, 3 тягача, 200 винтовок и 48 солдат и офицеров пленными.

Указом Президиума Верховного Совета СССР от 24 марта 1945 г. майору Санькову Ивану Гавриловичу было присвоено звание Героя Советского Союза [1].

26 января 1945 г. заместитель командира 1348-го стрелкового полка майор И. Г. Саньков был тяжело ранен в бою. 27 января 1945 г. умер от ран в 511-м отдельном медико-санитарном батальоне. Похоронен м. Бранево, повят Бранево, Ольштынское воеводство, Польша [2].

Награды: ордена Ленина, Красного Знамени (два), Александра Невского, Отечественной войны 1-й степени, Красной Звезды, медали.

Увековечен на стеле «Героям-курянам» в Курске, на Аллее Героев в Мантурово.

1. ЦАМО РФ. Ф. 33. Оп. 793756. Д. 42. Л.183.
2. https://obd-memorial.ru/html/info.htm?id=87230575.



САПУНОВ НИКОЛАЙ АНДРЕЕВИЧ

(1923–1978)

Сапунов Николай Андреевич родился 25 мая 1923 г. в селе Бупел Хомутовского района Курской области. Окончил Льговское педагогическое училище. В Красной Армии с 1942 г. Окончил 1-е Ленинградское артиллерийское училище.

С 1943 г. на фронтах Великой Отечественной войны. Командир огневого взвода 47-го гвардейского кавалерийского полка (12-я гвардейская кавалерийская дивизия, 5-й гвардейский кавалерийский корпус, 2-й Украинский фронт) гвардии лейтенант Н. А. Сапунов отличился при освобождении Украины. 6 февраля 1944 г. около села Валява (ныне Городищенский район, Черкасская область, Украина) враг бросил в бой батальон пехоты, усиленный 5 танками и 3 самоходными орудиями. Взвод Н. А. Сапунова повел огонь по врагу. В ходе боя противнику удалось вывести из строя расчет одного из орудий. Командир взвода бросился к пушке, встав за наводчика, начал расстреливать врага осколочными и термитными снарядами. Он лично подбил 2 самоходные пушки, 3 станковых пулемета, уничтожил 160 фашистов. В течение суток участвовал в отражении 7 контратак противника, нанёс ему значительный урон в живой силе и технике



Указом Президиума Верховного Совета СССР от 13 сентября 1944 г. гвардии лейтенанту Сапунову Николаю Андреевичу было присвоено звание Героя Советского Союза [1].

После войны он продолжал службу в армии. Окончил высшее военное артиллерийское училище, в 1957 г.–Военную Академию тыла и транспорта. С 1975 г. подполковник Н. А. Сапунов в запасе. Работал военруком автотранспортного техникума в городе Майкопе Краснодарского края. Умер 10 июля 1978 г. Похоронен в Майкопе.



Памятник на могиле

Награды: ордена Ленина, Отечественной войны 1-й степени, Красной Звезды, медали.

Увековечен на стеле «Героям-курянам» в Курске, на стеле Героев в Хомутовке.

1. ЦАМО РФ. Ф. 33. Оп. 793756. Д. 42. Л. 198.



СВЕЖЕНЦЕВ ИЛЬЯ ФЁДОРОВИЧ

(1910–1985)

Свеженцев Илья Фёдорович родился 29 июля 1910 г. в селе Липовчик Советского района Курской области. Образование начальное. Работал бригадиром станочников на заводе точного машиностроения в Сталино (ныне Донецк), Украина.

С 1942 г. на фронтах Великой Отечественной войны. Помощник командира сабельного взвода 60-го гвардейского кавалерийского полка (16-я гвардейская кавалерийская дивизия, 7-й гвардейский кавалерийский корпус, 1-й Белорусский фронт) гвардии старший сержант И. Ф. Свеженцев отличился при освобождении Польши. Находясь в передовом отряде, он 18 января 1945 г. преодолел реку Пилица в районе города Томашув (ныне Томашув-Мазовецки, Лодзинское воеводство, Польша). Отряд захватил плацдарм на правом берегу, отбил многочисленные контратаки врага. В этой схватке бойцы уничтожили до взвода пехоты, расчёты 2 пулемётов и 4 миномётов. Это дало возможность подразделениям полка с минимальными потерями форсировать реку. 22 января 1945 г. в боях в районе м. Камень И. Ф. Свеженцев с двумя отделениями принял бой, пропустил танки и уничтожил пехоту, и помог полку в отражении контратаки противника. 30 января 1945 г. в боях за удержание плацдарма на правом берегу реки Варта он огнём из автомата уничтожил 21 солдата и 3 офицеров противника. Был тяжело ранен, но не покинул поле боя.



Указом Президиума Верховного Совета СССР от 6 апреля 1945 г. гвардии старшему сержанту Свеженцеву Илье Фёдоровичу было присвоено звание Героя Советского Союза [1].

После войны гвардии старшина И. Ф. Свеженцев был демобилизован. Работал в Донецке. Умер 7 сентября 1985 г. Похоронен в Донецке.

Награды: ордена Ленина, Отечественной войны 1-й степени, Славы 3-й степени, медали.

Имя И. Ф. Свеженцева высечено на мемориальных досках, посвященных 112-й Башкирской (16-й гвардейской Черниговской) кавалерийской дивизии, установленных в Национальном музее Республики Башкортостан и в музее этой дивизии в Уфе.

Увековечен на стеле «Героям-курянам» в Курске.

1. ЦАМО РФ. Ф. 33. Оп. 793756. Д. 42. Л. 244.



СЕРЫХ ГРИГОРИЙ АФАНАСЬЕВИЧ

(1906–1945)

Серых Григорий Афанасьевич родился 15 сентября 1906 г. в селе Берёза Дмитриевского района Курской области. Окончил 7 классов. Жил и работал в городе Свердловске (ныне Должанске) Ворошиловградской (ныне Луганской) области. Призван в армию в апреле 1942 г. Окончил Сталинградское военно-политическое училище и Буйнакское военное пехотное училище, эвакуированное в город Степанакерт (Нагорный Карабах, Азербайджан).

Во время Великой Отечественной войны в действующей армии – с ноября 1942 г. Воевал на Закавказском, Юго-Западном, Степном, 2-м, 3-м и 1-м Украинских фронтах. Особо отличился в ходе Сандомирско-Силезской наступательной операции. Командир миномётного взвода 178-го гвардейского стрелкового полка (58-я гвардейская стрелковая дивизия, 5-я гвардейская армия, 1-й Украинский фронт) гвардии старший лейтенант Г. А. Серых в ночь на 24 января 1945 г. во главе роты форсировал реку Одер в районе деревни Эйзенау севернее города Оппельн (ныне Ополе, Опольское воеводство, Польша) и захватил плацдарм. 24–25 января 1945 г. участвовал в отражении контратак противника, уничтожив танк, противотанковое орудие, 8 пулемётных точек и 120 солдат и офицеров врага. Обеспечил переправу других подразделений полка.

Указом Президиума Верховного Совета СССР от 27 июня 1945 г. гвардии старшему лейтенанту Серых Григорию Афанасьевичу было присвоено звание Героя Советского Союза [1].

16 апреля 1945 г. заместитель командира батальона 178-го гвардейского стрелкового полка гвардии старший лейтенант Г. А. Серых погиб в бою. Похоронен в населенном пункте Бад-Мускау (округ Котбус, Земля Саксония, Германия) [2].

Награды: ордена Ленина, Отечественной войны 2-й степени (два), медаль.

Имя Героя носит улица в г. Свердловске Луганской области.

Увековечен на стеле «Героям-курянам» в Курске, на стеле Героев в Дмитриеве.

1. ЦАМО РФ. Ф. 33. Оп. 793756. Д. 43. Л. 211.
2, https://obd-memorial.ru/html/info.htm?id=250058754



СЕЧКИН НИКОЛАЙ ИВАНОВИЧ

(1925–2019)

Сечкин Николай Иванович родился 5 января 1925 г. в деревне Обжи Хомутовского района Курской области. Окончил 4 класса. Работал в колхозе.

С 1942 по март 1943 г. воевал в составе партизанского отряда в Брянских лесах. В марте 1943 г. был призван в армию. Сражался на Центральном, Белорусском, 1-м Белорусском фронтах, принимал участие в Черниговско-Припятской наступательной операции, освобождении городов Севск, Новгород-Северский, форсировании рек Сев, Сож, Днепр.

Стрелок 685-го стрелкового полка (193-я стрелковая дивизия, 65-я армия, Центральный фронт) ефрейтор Н. И. Сечкин во время оборонительных боев на Курской дуге из снайперской винтовки уничтожил 11 солдат и офицеров противника. В ходе наступления на подручных средствах форсировал реку Сож, в составе полка участвовал в боях за плацдарм. При отражении двух контратак на правом берегу реки Сож уничтожил 5 вражеских солдат, захватил пулемет противника. 14 октября 1943 г. вместе со штурмовой группой переправился через Днепр северо-западнее города Лоева (ныне Лоевский район, Гомельская область, Белоруссия) и участвовал в захвате плацдарма на его правом берегу. Был тяжело ранен.

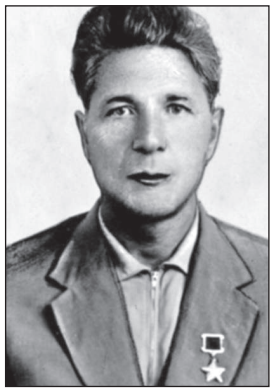

Указом Президиума Верховного Совета СССР от 30 октября 1943 г. ефрейтору Сечкину Николаю Ивановичу было присвоено звание Героя Советского Союза [1].



В 1944 г. Н. И. Сечкин был демобилизован по ранению. Поселился в Москве, работал зубным техником в госпитале. Умер 3 января 2019 г. Похоронен на Троекуровском кладбище Москвы.

Награды: ордена Ленина, Отечественной войны 1-й степени, медали «За отвагу» и др.

Увековечен на стеле «Героям-курянам» в Курске, на стеле Героев в Хомутовке.

1. ЦАМО РФ. Ф. 33. Оп. 793756. Д. 43. Л. 217.



СИВЦОВ НИКОЛАЙ СТЕПАНОВИЧ

(1917–1943)

Сивцов Николай Степанович родился 29 июня 1917 г. в деревне Котовка Касторенского района Курской области. В 1929 г. переехал в город Серпухов Московской области. Здесь окончил 7 классов, школу ФЗУ, работал помощником мастера ткацкого отдела Серпуховской прядильно-ткацкой фабрики. Одновременно учился в Серпуховском аэроклубе. Призван в Красную Армию в 1939 г. В 1940 г. окончил Качинскую военную авиационную школу пилотов, оставлен в этой школе летчиком-инструктором. Продолжал служить в ней до августа 1942 г., готовя кадры для авиации.

В действующей армии – с 14 сентября 1942 г. Воевал на Сталинградском и Юго-Западном фронтах. Участвовал в контрнаступлении советских войск под Сталинградом, Ворошиловградской, Изюм-Барвенковской и Донбасской стратегических наступательных операциях.

Заместитель командира эскадрильи 867-го истребительного авиационного полка (207-я истребительная авиационная дивизия, 3-й смешанный авиационный корпус, 17-я воздушная армия, Юго-Западный фронт) старший лейтенант Н. С. Сивцов к августу 1943 г. совершил 78 боевых вылетов, из них на штурмовку войск и аэродромов противника – 8, на прикрытие боевых порядков наземных войск – 50, на сопровождение штурмовиков и бомбардировщиков – 17, на разведку войск противника – 3. Провел 34 воздушных боя, в которых сбил 22 самолета противника.

Указом Президиума Верховного Совета СССР от 8 сентября 1943 г. старшему лейтенанту Сивцову Николаю Степановичу было присвоено звание Героя Советского Союза [1].

21 сентября 1943 г. он не вернулся из боевого вылета в районе города Днепропетровска и считается пропавшим без вести [2].

Награды: ордена Ленина, Красного Знамени (два), Красной Звезды, медали.

Его именем названа улица в Серпухове.

Увековечен на стеле «Героям-курянам» в Курске, на Аллее Героев в Касторном.

1. ЦАМО РФ. Ф. 33. Оп. 793756. Д. 43. Л. 198.
2. https://obd-memorial.ru/html/info.htm?id=3133501.



СИГОВ ДМИТРИЙ ИВАНОВИЧ

(1914–1942)

Сигов Дмитрий Иванович родился 14 мая 1914 г. в селе Крестище Советского района Курской области. В 1928 г. переехал в город Макеевку Сталинской области, Украина. Окончил 7 классов, 2 курса рабфака в Сталино (ныне Донецк). Работал на шахте, затем помощником машиниста. Учился в аэроклубе. В Красной Армии с 1934 г. В 1936 г. окончил Ворошиловградскую военную авиационную школу лётчиков.

Участник боёв с японскими милитаристами на озере Хасан в 1938 г., на реке Халхин-Гол (Монголия) в 1939 г., советско-финляндской войны 1939–1940 гг.

На фронтах Великой Отечественной войны с июня 1941 г. Участник битвы за Кавказ. Заместитель командира 131-го истребительного авиационного полка (217-я истребительная авиационная дивизия, 4-я воздушная армия, Закавказский фронт) капитан Д. И. Сигов совершил 123 боевых вылета, в 52 воздушных боях лично сбил 9 и в составе группы – 6 вражеских самолётов. Погиб 26 октября 1942 г. в воздушном бою, спасая от гибели своего подчинённого. Похоронен в селе Тулатово, Северная Осетия-Алания.

Указом Президиума Верховного Совета СССР от 13 декабря 1942 г. капитану Сигову Дмитрию Ивановичу было присвоено звание Героя Советского Союза (посмертно) [1].

Награды: ордена Ленина (два), Красного Знамени (два).

Его именем названы улицы в Северной Осетии, Новосибирске. В Макеевке его именем названы улица и школа.

Увековечен на стеле «Героям-курянам» в Курске.

1. ЦАМО РФ. Ф. 33. Оп. 682524. Д. 619.



СИДОРЕНКО ВАСИЛИЙ АЛЕКСЕЕВИЧ

(1911–1978)

Сидоренко Василий Алексеевич родился 14 января 1911 г. в селе Касторное Касторенского района Курской области. Окончил школу, 4 курса Днепропетровского горного института. Работал на шахте, позднее – в Воронеже на заводе «Электросигнал».

В Красной Армии с 19 мая 1942 г., в действующей армии с 1 октября 1943 г. Воевал на Калининском, 1-м Прибалтийском фронтах. Принимал участие в Смоленской и Белорусской наступательных операциях.

Командир взвода противотанковых орудий 599-го стрелкового полка (145-я стрелковая дивизия, 43-я армия, 1-й Прибалтийский фронт) младший лейтенант В. А. Сидоренко отличился при освобождении Белоруссии. 10 июля 1944 г. в районе города Поставы (Витебская область, Белоруссия) батальон оказался в окружении. Взвод В. А. Сидоренко в течение 9 часов отразил 6 контратак противника. Умело руководил огнём орудий в бою, заменил наводчика и вёл огонь до последнего снаряда. Участвовал в рукопашной схватке и вместе со стрелковым подразделением прорвал вражеское кольцо. Захватил шесть 105-мм орудий, перебив их прислугу. На поле боя остались трупы 120 гитлеровцев.



Указом Президиума Верховного Совета СССР от 24 марта 1945 г. младшему лейтенанту Сидоренко Василию Алексеевичу было присвоено звание Героя Советского Союза [1].

С декабря 1944 г. старший лейтенант В. А. Сидоренко в запасе. Жил в Курске. Работал председателем областного комитета профсоюза работников пищевой промышленности. Умер 18 января 1978 г. Похоронен в Курске, Северное кладбище. Почетный гражданин города Поставы.



Памятник на могиле

Награды: ордена Ленина, Красного Знамени, Красной Звезды, медали.

На домах, где жил Герой, в Курске, ул К. Маркса и в Касторном установлены мемориальные доски. В городе Поставы именем В. А. Сидоренко названа улица.

Увековечен на стеле «Героям-курянам» в Курске, на Аллее Героев в Касторном.

1. ЦАМО РФ. Ф. 33. Оп. 793756. Д. 43. Л. 249–250.



СИДОРОВ ПАВЕЛ НИКИТОВИЧ

(1912–1977)

Сидоров Павел Никитович родился 10 декабря 1912 г. [1] в деревне Чаплыгино Золотухинского района Курской области. Окончил 8 классов и курсы счетоводов. С 1930 г. работал счетоводом Матвеевского сельсовета Курской области. В Красной Армии с 1934 г. Служил красноармейцем в 55-м артиллерийском полку в Курске. В 1938 г. окончил курсы младших командиров. С апреля 1938 г. служил на Дальнем Востоке. Участник боёв с японскими захватчиками на озере Хасан в 1938 г. и советско-японской войны 1945 г.

Командир батареи 284-го артиллерийского полка (56-й стрелковый корпус, 16-я армия, 2-й Дальневосточный фронт) старший лейтенант П. Н. Сидоров в августе 1945 г. отличился в боях по освобождению острова Сахалин. Получив задачу при прорыве мощного Котонского укрепрайона японских войск, Сидоров умело управлял огнём орудий. Его артиллерийская батарея уничтожила 6 наблюдательных пунктов, 4 дота и большое количество живой силы противника.



Указом Президиума Верховного Совета СССР от 8 сентября 1945 г. старшему лейтенанту Сидорову Павлу Никитовичу было присвоено звание Героя Советского Союза [2].

После войны П. Н. Сидоров продолжал службу в Советской Армии. В 1947 г. окончил Высшую офицерскую артиллерийскую школу, служил в Тамбовском военно-артиллерийском техническом училище, с 1952 г. – в частях Прибалтийского военного округа. С 1955 г. майор П. Н. Сидоров в запасе. Жил в посёлке Золотухино Курской области. С 1957 г. работал председателем Золотухинского районного комитета ДОСААФ, с 1961 г. – директором нефтебазы. С 1970 г. – на пенсии. Умер 14 июля 1977 г. Похоронен на кладбище в поселке Золотухино.

Награды: ордена Ленина, Красного Знамени, Красной Звезды, медали.

В поселке Золотухино, на доме, где он жил, установлена мемориальная доска (2013 г.).

Увековечен на стеле «Героям-курянам» в Курске.

1. По информации родственников родился 10 декабря 1909 г., по справке Золотухинского отдела ЗАГС родился 15 июня 1912 г.
2. ЦАМО РФ. Ф. 33. Оп. 793756. Д. 43. Л. 290–291.



СИДОРОВ ПАВЕЛ ИВАНОВИЧ

(1922–2012)

Сидоров Павел Иванович родился 5 июля 1922 г. в селе Банищи Льговского района Курской области. Окончил Ивановскую среднюю школу Рыльского района и Хреновской лесотехнический техникум Воронежской области. Работал в Банищанском лесничестве (Льговский район). В августе 1941 г. призван в ряды Красной Армии. В 1942 г. окончил Тамбовское кавалерийское военное училище. В боях Великой Отечественной войны с августа 1942 г. Командовал взводом, сабельным эскадроном. Участвовал в освобождении Украины и Польши.

Офицер разведки 7-го гвардейского кавалерийского полка (2-я гвардейская кавалерийская дивизия, 1-й гвардейский кавалерийский корпус, 1-й Украинский фронт) гвардии старший лейтенант П. И. Сидоров, командуя эскадроном, на рассвете 26 февраля 1945 г. внезапной атакой уничтожил заслон противника численностью до 100 чел. в районе города Эренфорст (ныне вошёл в черту города Кендзежин-Козле, Опольское воеводство, Польша) и захватил переправу через Одер. Эскадрон отбил контратаку противника, уничтожив до 80 солдат противника, 3 станковых и 5 ручных пулеметов вместе с расчётами. В бою за расширение и удержание плацдарма овладел селом Шенблик. В этом бою эскадрон под командованием Сидорова уничтожил до 80 гитлеровцев, 2 станковых и 8 ручных пулеметов. В течение 8 дней боёв в районе с. Бергкирх (ныне Славикув, Силезское воеводство, Польша) эскадрон отразил 15 контратак пехоты, которую поддерживали 9 танков, истребил до 200 фашистов, уничтожил с расчётами 7 станковых и 12 ручных пулеметов. 25 апреля 1945 г. в боях за форсирование рек Шпрее и Эльба Сидоров показал образцы умения организовать работу полковой разведки. Он лично не раз добывал ценнейшие сведения о противнике. В боях при форсировании реки Эльба П. И. Сидоров разведал подступы к переправе, установил расположение огневых точек противника на переднем крае обороны на противоположном берегу и, корректируя огонь артиллерии, подавил их, обеспечив выход эскадрона на исходный рубеж, а затем форсирование реки Эльба.



Указом Президиума Верховного Совета СССР от 27 июня 1945 г. гвардии старшему лейтенанту Сидорову Павлу Ивановичу было присвоено звание Героя Советского Союза [1].

После окончания Великой Отечественной войны П. И. Сидоров продолжил службу в армии. В 1948 г. окончил курсы усовершенствования офицерского состава, в 1954 г. – Военную академию имени М. В. Фрунзе. Служил военным комиссаром в поселке Тургиново и городе Кашине Калининской области. С 1969 г. полковник П. И. Сидоров в запасе. Жил в Твери. Умер 28 августа 2012 г. Похоронен на кладбище в поселке Дмитрово-Черкассы (Калининский район, Тверская область).

Награды: ордена Ленина, Богдана Хмельницкого 3-й степени, Отечественной войны 1-й степени (два), Отечественной войны 2-й степени, Красной Звезды, медали.

Почётный гражданин Твери (2010 г.). На зданиях средних школ Банищанской Льговского района и Ивановской Рыльского района установлены мемориальные доски.

Увековечен на стеле «Героям-курянам» в Курске.







1. ЦАМО РФ. Ф. 33. Оп. 793756. Д. 43. Л. 285.



СИМОНЕНКО АЛЕКСЕЙ ФЁДОРОВИЧ

(1917–1945)

Симоненко Алексей Фёдорович родился 16 августа 1917 г. в селе Дьяконово Октябрьского района Курской области. Окончил Залининскую семилетнюю школу Октябрьского района. В 1936 г. поступил в Курский педагогический институт. С октября 1937 г. по комсомольскому набору – в Красной Армии. В 1940 г. окончил Чугуевскую военную авиационную школу летчиков.

С августа 1941 г. в действующей армии. Воевал на Юго-Западном фронте в должности уполномоченного особого отдела НКВД 63-й авиационной дивизии. Совершил 5 боевых вылетов на самолете Су-2 в качестве третьего стрелка. С июня 1942 г. проходил службу в учебно-тренировочном авиационном полку. С 30 августа 1943 г. снова в действующей армии. Воевал на Западном и 2-м Белорусском фронтах.

Заместитель командира эскадрильи 312-го штурмового авиационного полка (233-я штурмовая авиационная дивизия, 4-я воздушная армия, 2-й Белорусский фронт) капитан А. Ф. Симоненко на самолете Ил-2 с 15 сентября 1943 г. по 1 декабря 1944 г. совершил 118 боевых вылетов на бомбардировку и штурмовку скоплений живой силы и техники врага. На его счету 10 уничтоженных танков, 15 батарей полевой и зенитной артиллерии, 4 склада с горючим и боеприпасами, 2 железнодорожных эшелона, 50 автомашин и свыше 300 солдат и офицеров противника.



Указом Президиума Верховного Совета СССР от 18 августа 1945 г. капитану Симоненко Алексею Фёдоровичу было присвоено звание Героя Советского Союза [1].



Бюст А. Ф. Симоненко на территории КГУ

В январе 1945 г. был назначен командиром эскадрильи в 62-й штурмовой авиаполк 233-й штурмовой авиадивизии. Совершил 25 успешных боевых вылетов ведущим группы на штурмовку объектов противника над территорией Восточной Пруссии.18 марта 1945 г. капитан А. Ф. Симоненко был ранен и эвакуирован в 124-й полевой эвакуационный пункт, где 24 марта 1945 г. умер от полученных ран. Похоронен в городе Торунь, коммунальное кладбище, могила № 2 (Куявско-Поморское воеводство, Польша).

Награды: ордена Ленина, Красного Знамени (два), Александра Невского, Отечественной войны 1-й степени, Красной Звезды, медаль «За отвагу».

Бюсты Героя установлены на территории Курского государственного университета и перед зданием Залининской школы. На зданиях Курского государственного университета и Залининской школы установлены мемориальные доски.

Увековечен на стеле «Героям-курянам» в Курске, на стеле Героев в Прямицыно.



Братская могила в г. Торунь, где похоронен А. Ф. Симоненко



Бюст А. Ф. Симоненко на территории Залининской школы

1. ЦАМО РФ. Ф. 33. Оп. 793756. Д. 44–49.



СИТНИКОВ ПЁТР ФИЛИППОВИЧ (1915–1944)

Ситников Пётр Филиппович родился 28 июня 1915 г. в селе Богородицкое Щигровского района Курской области. Учился в Богородицкой начальной школе и в Теребужской школе колхозной молодёжи, которую окончил в 1931 г. В 1931–1935 гг. работал конюхом в колхозе, в 1935–1938 гг.– служил в органах НКВД на Урале. По возвращении на родину снова работал в колхозе.

В январе 1942 г. был призван в Красную Армию и отправлен на фронт. В 1943 г. окончил курсы младших лейтенантов.

Командир взвода автоматчиков 846-го стрелкового полка (267-я стрелковая дивизия, 51-я армия, 4-й Украинский фронт) лейтенант П. Ф. Ситников особо отличился в боях за освобождение Крыма. 8 апреля 1944 г. при прорыве сильно укреплённой обороны противника в районе села Каранки первым ворвался в траншеи противника, лично уничтожил 24 немецких солдат и офицеров. В упорных боях, очищая траншеи и ходы сообщений в глубине обороны, его взвод уничтожил 420 солдат и офицеров противника. 8 мая 1944 г., при штурме Сапун-горы, П. Ф. Ситников был ранен. 9 мая умер от полученных ран. Был похоронен у села Терновка Балаклавского района. В 1965 г. останки П. Ф. Ситникова были перенесены на место захоронения Героев Советского Союза в Севастополь.

Указом Президиума Верховного Совета СССР от 24 марта 1945 г. лейтенанту Ситникову Петру Филипповичу было присвоено звание Героя Советского Союза (посмертно) [1].

Награды: орден Ленина, медали.

Его именем названы улицы в Щиграх (Курская область) и в поселке Балаклава (Севастополь).

Увековечен на стеле «Героям-курянам» в Курске, на Аллее Героев в Щиграх.

1. ЦАМО РФ. Ф. 33. Оп. 686046. Д. 26.



СКВОРЦОВ АЛЕКСАНДР ЕГОРОВИЧ (1919–1976)

Скворцов Александр Егорович родился 15 мая 1919 г. в селе Пробожье Поле Дмитриевского района Курской области. Окончил 7 классов Поповкинской семилетней школы Дмитриевского района в 1935 г. и Сталинский автотранспортный техникум в городе Сталино (Украина) в 1938 г. Работал автомехаником. В Красную Армию призван в 1940 г.

На фронте в Великую Отечественную войну с июня 1941 г. Командир танка «Т-34» 254-го танкового батальона (50-я танковая бригада, 3-й танковый корпус, Юго-Западный фронт) гвардии старший лейтенант А. Е. Скворцов 24 февраля 1943 г. в течение 8 часов вел бой в районе села Очеретино (ныне поселок городского типа, Александровский район, Донецкая область). Огнем из неподвижного танка А. Е. Скворцов уничтожил 8 вражеских танков, 1 противотанковое орудие, 7 автомашин и до 2 рот гитлеровцев. Когда боезапас был израсходован, снял с танка пулеметы, подорвал его и с боем вывел экипаж из окружения. За время боёв в районе Краматорска и села Очеретино 8–24 февраля 1943 г. экипаж А. Е. Скворцова уничтожил 11 танков, 2 противотанковых орудия, три 75-мм пушки, 3 самоходных пушки, 3 противотанковых ружья, 15 автомашин, 5 наблюдательных пунктов, командный пункт и до 500 чел. пехоты противника.

Указом Президиума Верховного Совета СССР от 17 апреля 1943 г. старшему лейтенанту Скворцову Александру Егоровичу было присвоено звание Героя Советского Союза [1].

С 1946 г. майор А. Е. Скворцов в запасе. Жил в селе Поповкино Дмитриевского района Курской области. В 1963–1969 гг. работал подсобным рабочим в школе-интернате г. Семилуки Воронежской области. Умер 16 апреля 1976 г. Похоронен в городе Семилуки.

Награды: ордена Ленина, Красного Знамени, Отечественной войны 1-й степени, Красной Звезды, медали.

В школе-интернате в Семилуках установлена мемориальная доска.

Увековечен на стеле «Героям-курянам» в Курске, на стеле Героев в Дмитриеве.





Памятник на могиле

1. ЦАМО РФ. Ф. 33. Оп. 793756. Д. 44. Л. 102.



СКОРЯТИН ФЁДОР НИКОЛАЕВИЧ

(1917–1944)

Скорятин Фёдор Николаевич родился 17 июля 1917 г. в Курске. Получил начальное образование. Работал слесарем на Курском мотороремонтном заводе им. Калинина. В августе 1938 г. был призван в ряды Красной Армии.

В боях Великой Отечественной войны с июня 1941 г. Сражался на Западном, Калининском, Сталинградском, Южном, 4-м Украинском фронтах. В октябре 1943 г., участвуя в Мелитопольской операции командиром сапёрного взвода, старший сержант Ф. Н. Скорятин обеспечивал подноску мин в район минирования. Когда вражеские автоматчики перешли в контратаку на боевые порядки нашей пехоты, Ф. Н. Скорятин занял удобный огневой рубеж и автоматным огнём успешно отбил вражескую контратаку, за что был награждён орденом Красной Звезды. 2–7 ноября 1943 г., обеспечивая переправу через Сиваш, Скорятин, лично руководя работами своего взвода, оснастил 4 парома, погрузил и переправил на противоположный берег Сиваша 25 орудий разных систем, два 82-мм миномёта, 10 орудийных передков, 1 штабную автомашину, 172 ящика с боеприпасами и кухню. На протяжении 48 часов Ф. Н. Скорятин 22 раза форсировал Сиваш, преодолевая 2,5 километра ледяной воды. Был награждён орденом Отечественной войны 1-й степени.

Временно исполняющий должность командира сапёрного взвода 57-го отдельного штурмового инженерно-сапёрного батальона (12-я штурмовая инженерно-сапёрная бригада, 51-я армия, 4-й Украинский фронт) старший сержант Ф. Н. Скорятин в ночь на 28 апреля 1944 г. получил задачу блокировать огневые точки противника в районе Сапун-горы (около г. Севастополь). Указав цели, с двумя бойцами подполз к доту с пулемётом. Метнул в амбразуру дота две связки гранат и подавил огневую точку. Погиб в этом бою. Похоронен на кладбище поселка Дергачи в Севастополе [1].

Указом Президиума Верховного Совета СССР от 24 марта 1945 г. старшему сержанту Скорятину Фёдору Николаевичу было присвоено звание Героя Советского Союза (посмертно) [2].

Награды: ордена Ленина, Отечественной войны 1-й степени, Красной Звезды, медаль «За отвагу».

В Севастополе на Сапун-горе, на обелиске вечной славы, увековечена фамилия Ф. Н. Скорятина. В центре Севастопольской диорамы «Штурм Сапун-горы» он изображен в момент совершения подвига. Его именем были названы улицы в Курске (1967 г.) и Севастополе.

Увековечен на стеле «Героям-курянам» в Курске.

1. https://obd-memorial.ru/html/info.htm?id=1050399824.
2. ЦАМО РФ. Ф. 33. Оп. 783756. Д. 44. Л. 128.

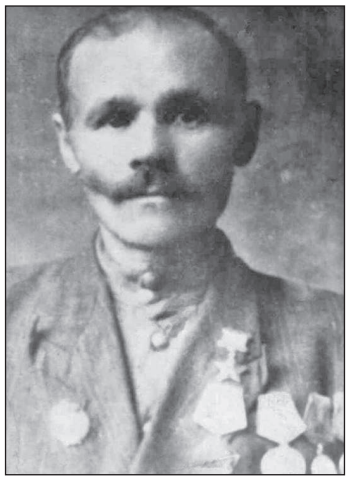

СОКОЛОВ ГРИГОРИЙ СЕМЁНОВИЧ

(1899–1952)

Соколов Григорий Семёнович родился 20 сентября 1899 г. в селе Пены Беловского района Курской области. Окончил церковно-приходскую школу. Работал в колхозе «Завет Ильича».

В феврале 1943 г. призван в ряды Красной Армии. Участник Курской битвы, форсирования Днепра. В ночь на 23 сентября 1943 г. под ожесточённым огнём противника стрелок 29-го стрелкового полка (38-я стрелковая дивизия, 40-я армия, Воронежский фронт) красноармеец Г. С. Соколов одним из первых форсировал реку Днепр в районе с. Григоровка (Каневский район, Черкасская область, Украина) и вступил в бой за расширение плацдарма. Отражая контратаки противника, пытавшегося сбросить наших воинов в реку, удерживал занятый рубеж. В одной из таких рукопашных схваток гитлеровцы окружили его со всех сторон и попытались уничтожить. Орудуя штыком и прикладом, забрасывая противника гранатами, Соколов отбросил наседавших гитлеровцев. Потеряв убитыми 8 человек, фашисты были вынуждены откатиться на исходные позиции. В бою и в рукопашной схватке красноармеец Г. С. Соколов уничтожил 29 гитлеровцев. В последующих боях на правом берегу реки Днепр он уничтожил 63 гитлеровца и захватил станковый пулемёт противника.

Указом Президиума Верховного Совета СССР от 10 января 1944 г. красноармейцу Соколову Григорию Семёновичу было присвоено звание Героя Советского Союза [1].

На завершающем этапе войны он служил ординарцем начальника штаба 30-й гвардейской механизированной бригады. В Праге (ныне Чехия) начальник штаба был обстрелян автоматчиками противника. Красноармеец Г. С. Соколов смело вступил в бой, из своего автомата уничтожил двух нападавших и ранил остальных, за что был награждён медалью «За отвагу».

После окончания войны с Германией, в составе механизированной бригады, переброшен на Дальний Восток, участвовал в разгроме Квантунской армии.

В ноябре 1945 г. демобилизовался. Работал в родном колхозе. Умер 10 мая 1952 г. Похоронен на Мемориале павшим воинам в селе Пены. Его именем названа школа в селе Пены.

Награды: орден Ленина, медали «За отвагу» (две), «За боевые заслуги» и др.

Увековечен на стеле «Героям-курянам» в Курске, на Аллее Героев в слободе Белой.

1. ЦАМО РФ. Ф. 33. Оп. 793756. Д. 44. Л. 306.



СОЛОВЬЁВ ВАСИЛИЙ АНДРЕЕВИЧ (1918–2005)

Соловьёв Василий Андреевич родился 2 января 1918 г. в деревне Михайловка Черемисиновского района Курской области. В 1935 г. окончил 5 классов школы в селе Толстый Колодезь (Черемисиновский район). Работал в колхозе в Михайловке (Черемисиновский район), в 1937–1939 гг. – прессовщиком и экспедитором на Московском мясокомбинате имени Микояна. В армии с августа 1939 г. Служил в Забайкальском военном округе.

Участник Великой Отечественной войны с февраля 1943 г. Воевал на Брянском, Центральном и Западном фронтах. Участвовал в рейде по тылам противника к реке Десна и в Смоленской операции, воевал на Западном, 2-м, 3-м и 1-м Белорусских фронтах. Участвовал в Могилёвской, Минской, Вильнюсской, Каунасской, Варшавско-Познанской и Берлинской операциях.

Особо отличился при освобождении Белоруссии. Командир взвода 757-го стрелкового полка (222-я стрелковая дивизия, 33-я армия, 3-й Белорусский фронт) сержант В. А. Соловьёв во время прорыва обороны противника на реке Проня 23 июня 1944 г. у деревни Сластёны (ныне Дрибинский район, Могилёвская область, Белоруссия) первым ворвался во вражескую траншею и уничтожил снайпера. В бою за деревню Тетерин (ныне Круглянский район, Могилёвская область, Белоруссия) во время контратаки противника повёл взвод в штыковую атаку и, забросав гитлеровцев гранатами, отбросил их на прежние позиции. В боях по ликвидации окружённой группировки врага восточнее Минска лично уничтожил несколько гитлеровцев и 9 взял в плен. Всего взводом Соловьёва в этих боях уничтожено более 100 немецких солдат и офицеров, взято в плен 27.



Указом Президиума Верховного Совета СССР от 24 марта 1945 г. старшине Соловьёву Василию Андреевичу было присвоено звание Героя Советского Союза [1].

После войны служил командиром бронетранспортёра в механизированной дивизии в Германии. В мае 1947 г. демобилизован. В 1949 г. окончил Московскую школу мастеров колбасного производства. В 1949–1990 гг. работал на Московском мясокомбинате имени А. И. Микояна: мастером сырьевого цеха, старшим мастером кулинарного цеха колбасного завода № 1, контролёром и мастером смены цеха гофротары и ширпотреба. Умер 24 августа 2005 г. Похоронен на Щербинском кладбище (Московская область, Подольский район).

Награды: ордена Ленина, Отечественной войны 1-й и 2-й степеней, медали «За отвагу» (две) и др.

Увековечен на стеле «Героям-курянам» в Курске.

1. ЦАМО РФ. Ф. 33. Оп. 793756. Д. 44.



СОЛОДИЛОВ МАКАР АЛЕКСЕЕВИЧ (1909–1975)

Солодилов Макар Алексеевич родился 13 марта 1909 г. в селе Липовское Черемисиновского района Курской области. Окончил 7 классов и курсы инструкторов буровзрывных работ при Донецком горном институте. Работал на руднике Рутченково Сталинской (ныне Донецкой) области Украины. В Красной Армии с 1934 г. В 1936 г. окончил Ворошиловградскую военно-авиационную школу пилотов. Участник боев на реке Халхин-Гол в 1939 г.

Участник Великой Отечественной войны с июня 1941 г. Командир 109-го гвардейского штурмового авиационного полка (6-я гвардейская штурмовая авиационная дивизия, 2-й гвардейский штурмовой авиационный корпус, 2-я воздушная армия, 1-й Украинский фронт) гвардии майор М. А. Солодилов к маю 1945 г. совершил 116 боевых вылетов (из них 39 – на бомбардировщике ТБ-3 ночью и 77 – на штурмовике Ил-2), нанеся врагу большой урон в живой силе и технике.



Указом Президиума Верховного Совета СССР от 27 июня 1945 г. гвардии майору Солодилову Макару Алексеевичу было присвоено звание Героя Советского Союза [1].

С 1947 г. майор М. А. Солодилов в запасе. Жил в городе Славянске Донецкой области. Умер 10 июля 1975 г. Похоронен в Славянске.

Награды: ордена Ленина, Красного Знамени, Красной Звезды (два), медали.

Его именем названа улица в городе Славянске.

Увековечен на стеле «Героям-курянам» в Курске.

1. ЦАМО РФ. Ф. 33. Оп. 793756. Д. 45. Л. 31–32.



СОНИН ИВАН ЕГОРОВИЧ (1914–1943)

Сонин Иван Егорович родился 3 февраля 1914 г. в селе Доктороука-Кузнецовка Дмитриевского района Курской области. Образование неполное среднее. С 1930 г. работал счетоводом в Крупецком сельсовете Дмитриевского района, затем в Дмитриевской конторе «Заготскот». В 1936 г. был призван в ряды Красной Армии. В 1942 г. окончил курсы младших лейтенантов.



Мемориальная доска на ул. Сонина

В боях Великой Отечественной войны с октября 1942 г. Воевал на Брянском и Центральном фронтах. 11 июля 1943 г. на участке обороны 1-го батальона 109-го стрелкового полка командир батареи 6-го артиллерийского полка (74-я стрелковая дивизия, 13-я армия, Центральный фронт) лейтенант И. Е. Сонин, получил задачу отразить атаку противника, прорвавшего боевые порядки стрелковых подразделений у деревни Протасово (Покровский район, Орловская область). Выполняя поставленную задачу, Сонин умело руководил огнём орудий, отсёк вражеских автоматчиков от танков, уничтожил 6 танков и большое число гитлеровцев. Несмотря на ранение, продолжал командовать батареей. В бою погиб. Похоронен в городе Малоархангельске Орловской области [1].





Бюст на могиле в г. Малоархангельске

Указом Президиума Верховного Совета СССР от 8 сентября 1943 г. лейтенанту Сонину Ивану Егоровичу было присвоено звание Героя Советского Союза (посмертно) [2].

Имя И. Е. Сонина присвоено улице в Курске. В городе Малоархангельске установлен бюст Его имя присвоено Афанасьевской средней школе Дмитриевского района.

Увековечен на стеле «Героям-курянам» в Курске, на стеле Героев в Дмитриеве.

1. https://obd-memorial.ru/html/info.htm?id=89502470
2. ЦАМО РФ. Ф. 33. Оп. 793756. Д. 45. Л. 35–36.



СОРОКИН ВАСИЛИЙ ПЕТРОВИЧ (1914–2000)

Сорокин Василий Петрович родился 10 мая 1914 г. в селе 2-е Никольское (ныне Первомайское) Поныровского района Курской области. Окончил 6 классов. Переехал в Константиновку Сталинской области (Украина), работал в прокатном цехе Константиновского металлургического завода. В 1930-х гг. служил действительную срочную службу в Красной Армии.

В марте 1943 г. был призван в армию Поныровским райвоенкоматом. Воевал на Центральном и Белорусском фронтах. Участник Курской битвы. Отличился в ходе Черниговско-Припятской наступательной операции. Сапёр 196-го отдельного сапёрного батальона (81-я стрелковая дивизия, 61-я армия, Центральный фронт) красноармеец В. П. Сорокин при форсировании Днепра в районе хутора Змеи (Репкинский район, Черниговская область, Украина) с 3 по 6 октября 1943 г. под огнём противника совершил 12 рейсов через реку, переправив 77 бойцов и боеприпасы, а обратными рейсами эвакуировал 23 раненых.

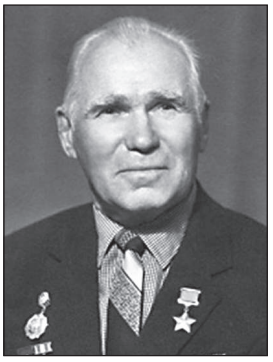

Указом Президиума Верховного Совета СССР от 15 января 1944 г. красноармейцу Сорокину Василию Петровичу было присвоено звание Героя Советского Союза [1].

В 1945 г. он закончил Ленинградское военно-инженерное училище. С 1946 г. младший лейтенант В. П. Сорокин в запасе. Проживал в деревне Елизаветинка Всеволожского района Ленинградской области, где работал слесарем. Умер 9 февраля 2000 г. Похоронен на кладбище поселка Вартемяги Всеволожского района.

Награды: ордена Ленина, Отечественной войны 1-й степени, медали.

Увековечен на стелах «Героям-курянам» в г. Курске и «Поныровцы – Герои Советского Союза» в поселке Поныри.

1. ЦАМО РФ, Ф. 33. Оп. 793756. Д. 45.



СТАРИКОВ ПЁТР НИКИФОРОВИЧ

(1904–1944)

Стариков Пётр Никифорович родился 12 июля 1904 г. в селе Ясная Поляна Хомутовского района Курской области. Получил начальное образование. Работал в колхозе. 29 июля 1941 г. призван в ряды Красной Армии.

В боях Великой Отечественной войны с 3 июля 1942 г. Командир отделения 180-го сапёрного батальона (167-я стрелковая дивизия, 38-я армия, Воронежский фронт) старший сержант П. Н. Стариков при прорыве вражеской обороны севернее города Сумы (Украина) в конце августа 1943 г., проделав проходы в проволочных заграждениях и минных полях, бросился вперёд, увлекая за собой стрелковое подразделение. В сентябре 1943 г. Стариков участвовал в строительстве моста и организации переправы через реку Десна у села Летки (ныне Броварский район, Киевская область, Украина). С небольшими перерывами он проработал в холодной воде больше 20 часов. При постройке моста через проток реки Днепр на остров Речище команда сапёров подвергалась обстрелу с воздуха, несмотря на это, П. Н. Стариков продолжал организовывать работу и закончил постройку моста в срок, что способствовало успешному форсированию реки Днепр стрелковыми подразделениями.

Указом Президиума Верховного Совета СССР от 29 октября 1943 г. старшему сержанту Старикову Петру Никифоровичу было присвоено звание Героя Советского Союза [1].

П. Н. Стариков принимал участие в освобождении Правобережной Украины. 26 января 1944 г. был ранен осколком снаряда. 2 февраля 1944 г. умер в госпитале. Похоронен у мемориала Славы в посёлке Ставище Киевской области [2].

Награды: ордена Ленина, Красной Звезды, медаль «За отвагу».

Увековечен на стеле «Героям-курянам» в Курске, на стеле Героев в Хомутовке, на стеле в поселке Зелёнохолмистый Хомутовского района Курской области.

1. ЦАМО РФ. Ф. 33. Оп. 793756. Д. 45. Л. 115.
2. https://obd-memorial.ru/html/info.htm?id=6475348.



СТАРЫХ ИВАН СЕРГЕЕВИЧ

(1916–1943)

Старых Иван Сергеевич родился в 1916 г. в деревне Логачёвка Щигровского района Курской области [1]. Окончил 6 классов Нетрубежской школы Колпнянского района Орловской области. В 1938–1940 гг. служил в Красной Армии. После демобилизации жил в Москве, работал на заводе и служил в московской милиции. Вторично призван в армию в сентябре 1942 г. В действующей армии с июля 1943 г. Воевал на Юго-Западном и Степном фронтах.

Командир отделения 71-го гвардейского отдельного сапёрного батальона (62-я гвардейская стрелковая дивизия, 37-я армия, Степной фронт) гвардии младший сержант И. С. Старых отличился в битве за Днепр. 28 сентября 1943 г. при форсировании Днепра частями дивизии в районе юго-западнее села Солошино (Кобелякский район, Полтавская область, Украина) огнём противника был выведен из строя сапёрный расчёт понтона, на котором производилась переправа. И. С. Старых, обслуживавший переправу, заменил его своим отделением и сам начал переправлять на понтоне десантников. Он переправил 2 стрелковых и 1 пулемётную роту, а также орудие полковой артиллерии, чем способствовал захвату и удержанию плацдарма. Во время переправы был убит разорвавшимся вражеским снарядом. Похоронен у села Солошино [1].

Указом Президиума Верховного Совета СССР от 22 февраля 1944 г. младшему сержанту Старых Ивану Сергеевичу было присвоено звание Героя Советского Союза (посмертно) [2].

Награды: орден Ленина, медали.

В поселке Колпна Орловской области на Аллее Героев установлен бюст.

Увековечен на стеле «Героям-курянам» в Курске, на Аллее Героев в Щиграх.

1. https://obd-memorial.ru/html/info.htm?id=86934362.
2. ЦАМО РФ. Ф. 33. Оп. 793756. Д. 45.



СТЕПАШОВ ИВАН СЕРГЕЕВИЧ (1918–1943)

Степашов Иван Сергеевич родился 7 ноября 1918 г. в селе Удобное Горшеченского района Курской области. Получил среднее образование. Работал бухгалтером в колхозе. В 1938–1940 гг. проходил службу в рядах Красной Армии. Участвовал в боях против японских империалистов на реке Халхин-Гол в 1939 г. Вторично призван в армию Горшеченским РВК в июне 1941 г.

В боях Великой Отечественной войны с июня 1941 г. Воевал на Калининском и Юго-Западном фронтах. В 1942 г. окончил курсы младших лейтенантов. Парторг 1-го мотострелкового батальона 2-й гвардейской механизированной бригады (1-й гвардейский механизированный корпус, Юго-Западный фронт) гвардии старший лейтенант И. С. Степашов в августе 1943 г. в боях южнее города Изюм (Харьковская область, Украина), находясь среди бойцов, неоднократно водил бойцов в атаку, поднимая их под сильным пулемётным огнём. 25 августа 1943 г. противник предпринял контрнаступление в районе села Курулька (Барвенковский район, Харьковская область), бросив в бой большие силы пехоты при поддержке танков и авиации. Степашов умело организовал бой, ружейно-пулемётным огнём отсёк пехоту противника от танков и, когда танки подошли вплотную к нашим позициям, лично руководил боем, забрасывал их гранатами и бутылками с зажигательной смесью. Когда танк противника стал давить боевые порядки, И. С. Степашов, спасая жизни боевых товарищей, с двумя противотанковыми гранатами бросился под вражеский танк и подорвал его. Похоронен в селе Курулька [2].

Указом Президиума Верховного Совета СССР от 22 февраля 1944 г. гвардии старшему лейтенанту Степашову Ивану Сергеевичу было присвоено звание Героя Советского Союза (посмертно) [1].

Награды: ордена Ленина, Отечественной войны 2-й степени, медаль «За боевые заслуги».

В селе Удобное Горшеченского района установлена мемориальная доска.

Увековечен на стеле «Героям-курянам» в Курске.

1. https://obd-memorial.ru/html/info.htm?id=3118782.
2, ЦАМО РФ. Ф. 33. Оп. 793756. Д. 45. Л. 202.



СУХИХ НИКОЛАЙ АНИСИМОВИЧ (1913–1968)

Сухих Николай Анисимович родился 12 декабря 1913 г. в селе Большегнеушево Рыльского района Курской области. Окончил 7 классов. Работал в колхозе. В 1935 г. был призван в ряды Красной Армии. В 1939 г. окончил курсы младших лейтенантов.

Участник советско-финляндской войны 1939–1940 гг. Командир пулемётной роты 513-го стрелкового полка (113-я стрелковая дивизия, 7-я армия, Северо-Западный фронт) младший лейтенант Н. А. Сухих в бою 9 февраля 1940 г. овладел опорным пунктом противника и в течение трёх суток удерживал важную в тактическом отношении высоту, отражая вражеские контратаки. Был ранен, но продолжал управлять боем роты.

Указом Президиума Верховного Совета СССР от 21 марта 1940 г. младшему лейтенанту Сухих Николаю Анисимовичу было присвоено звание Героя Советского Союза [1].

С 1940 г. старший лейтенант Н. А. Сухих в отставке. В 1941 г.– организатор подразделений народного ополчения в селе Большегнеушево. После войны жил в Рыльске, работал председателем горисполкома. Умер 31 июля 1968 г. Похоронен в Рыльске.

Награды: орден Ленина, медали.

В Рыльске на доме, в котором он жил, установлена мемориальная доска.

Увековечен на стеле «Героям-курянам» в Курске.





Памятник на могиле

1. ЦАМО РФ. Ф. 33. Оп. 793756. Д. 46. Л. 174–175.



СЫРОМЯТНИКОВ СЕРГЕЙ ВАСИЛЬЕВИЧ (1921–1943)

Сыромятников Сергей Васильевич родился 4 мая 1921 г. в Курске. Окончил 7 классов. Работал на заводе и одновременно учился в аэроклубе. Весной 1939 г. был призван в ряды Красной Армии и направлен в Качинскую военную авиационную школу пилотов. Служил на Дальнем Востоке.

С мая 1942 г. на фронтах Великой Отечественной войны. Воевал на Юго-Западном, Калининском, Северо-Западном фронтах. Заместитель командира эскадрильи 875-го истребительного авиационного полка (274-я истребительная авиационная дивизия, 1-й истребительный авиационный корпус, 3-я воздушная армия, Калининский фронт) лейтенант С. В. Сыромятников за 10 месяцев пребывания на фронте совершил 122 боевых вылета (из них на штурмовку врага – 29), в 65 воздушных схватках 15 вражеских самолетов сбил лично и 5 – в составе группы. 19 марта 1943 г. в неравной воздушной схватке Сыромятников погиб. Место падения самолета не было обнаружено.

Указом Президиума Верховного Совета СССР от 1 мая 1943 г. лейтенанту Сыромятникову Сергею Васильевичу было присвоено звание Героя Советского Союза (посмертно) [1].

Награды: ордена Ленина, Красного Знамени, Отечественной войны 1 степени, Красной Звезды.

Приказом Министра обороны СССР от 15 июля 1967 г. гвардии лейтенант С. В. Сыромятников навечно зачислен в списки 1-й эскадрильи гвардейского истребительного авиационного полка. 15 сентября 1967 г. его именем названа улица в Курске. Распоряжением Совета Министров РСФСР от 6 июля 1986 г. его имя было присвоено Курскому аэроклубу.

Увековечен на стеле «Героям-курянам» в Курске.

1. ЦАМО РФ. Ф. 33. Оп. 793756. Д. 46. Л. 221–222.



СЫСОЕВ МИХАИЛ АНДРЕЕВИЧ (1922–2006)

Сысоев Михаил Андреевич родился 25 июня 1922 г. в селе Нижняя Грайворонка Советского района Курской области. Работал в колхозе, после окончания школы уехал в Донбасс. Окончил Щегловское горно-промышленное училище и Сталинский горно-промышленный техникум, в 1940 г. Работал шахтёром в городе Макеевке Донецкой области. В Красной Армии с ноября 1940 г. Учился в Макеевской военной авиационной школе, с июня 1941 г.–на курсах артиллерийских электриков в школе оружия Черноморского флота в Севастополе.

В боях Великой Отечественной войны с октября 1941 г. Участник обороны Севастополя, Кавказа, плацдарма «Малая Земля» под Новороссийском. Многократно участвовал в высадках и рейдах в тыл врага по захвату пленных. В 1943 г. главный старшина Сысоев стал офицером. В июле 1944 г. окончил курсы усовершенствования офицерского состава Черноморского флота (г. Гагры, Абхазия). Участвовал в боях в Румынии, Югославии, Венгрии, Австрии, Чехословакии.

Помощник начальника штаба 305-го батальона морской пехоты (83-я морская стрелковая бригада, 46-я армия, 2-й Украинский фронт) лейтенант М. А. Сысоев в составе речного десанта, высаженного 3 декабря 1944 г. кораблями Дунайской военной флотилии на правый берег реки Дунай, в числе первых ворвался в город Опатовац (ныне Хорватия), освобожденный десантниками. 9 декабря 1944 г. Сысоев возглавлял разведчиков батальона в десанте в районе города Вуковар (ныне Хорватия). При внезапной высадке врагу был нанесён значительный урон в живой силе и огневых средствах. Сысоев лично гранатами забросал пулемётный дзот. Однако наступление советских войск на сухопутном фронте не удалось, и враг получил возможность перебросить войска против десантников. В бою бойцы во главе с Сысоевым захватили немецкое орудие и из него подбили два танка. Всего 9 и 10 декабря ими были отражены 12 атак, уничтожены 5 танков и 3 орудия. 10 декабря Сысоев был тяжело ранен, но остался на передовой.

Указом Президиума Верховного Совета СССР от 20 апреля 1945 г. лейтенанту Сысоеву Михаилу Андреевичу было присвоено звание Героя Советского Союза [1].

Сысоев также отличился при штурме Будапешта, в Венской и Братиславско-Брновской операциях. С июля 1945 г.–он в резерве штаба Центральной группы войск (Австрия), с февраля 1946 г.–военный комендант порта Сулина (Румыния).

С ноября 1946 г. старший лейтенант М. А. Сысоев в запасе по инвалидности, а затем в отставке. Жил в Курске, работал инспектором по кадрам управления пищевой промышленности Курского облисполкома. С 1976 г.–на пенсии по инвалидности, с 1979 г.–персональный пенсионер союзного значения. Умер 21 мая 2006 г. Похоронен в селе Нижняя Грайворонка Советского района.

Награды: ордена Ленина, Красного Знамени, Отечественной войны 1-й степени (два), Красной Звезды, медали «За отвагу», «За оборону Севастополя», «За оборону Кавказа», «За взятие Будапешта» и др.

В Курске на доме по ул. Чехова, где он жил, установлена мемориальная доска

Увековечен на стеле «Героям-курянам» в Курске.

1. ЦВМА, ф 3. Оп. 1. Д. 769. Л. 496.



СЫЧЁВ ИВАН ИВАНОВИЧ (1911–1945)

Сычёв Иван Иванович родился 21 мая 1911 г. в деревне Павловка Советского района Курской области. В 1920 г. переехал к родственникам в Иркутскую область. Окончил 7 классов, работал на лесозаготовках в селе Тальяны (ныне Усольского района Иркутской области). В 1934–1935 гг. служил в Красной Армии. Демобилизовавшись, до 1938 г. работал на деревообделочном заводе, а затем десятником на лесозаготовках в Усольском районе. Жил в городе Усолье-Сибирское (Иркутской области).

В июне 1941 г. был вновь призван в армию. Служил в Забайкальском военном округе. В 1944 г. окончил Подольское пехотное училище.

С октября 1944 г. на фронте. Командир взвода 543-го стрелкового полка (120-я стрелковая дивизия, 21-я армия, 1-й Украинский фронт) лейтенант И. И. Сычёв особо отличился в начале 1945 г. в боях при форсировании реки Одер. В январе 1945 г. дивизия вела бои в городе Оппельн (ныне Ополе, Польша). Взвод лейтенанта И. И. Сычёва атаковал укрепления и первым ворвался в город. За ним последовала вся рота. Продвигались под сильным огнем противника, взяли Оппельн и закрепились в нем. Действуя стремительно, лейтенант И. И. Сычёв со своим взводом с ходу форсировал Одер и закрепился на западном берегу. Благодаря их стойкости на западный берег переправился весь полк. В боях на плацдарме 21 января был ранен и 26 января 1945 г. умер от ран. Был похоронен в населённом пункте Шуленбург. Позднее перезахоронен на Кутузовском мемориале под городом Болеславец (Польша).

Указом Президиума Верховного Совета СССР от 10 апреля 1945 г. лейтенанту Сычёву Ивану Ивановичу было присвоено звание Героя Советского Союза (посмертно) [1].

Награды: ордена Ленина, Отечественной войны 2-й степени, медали.

Увековечен на стеле «Героям-курянам» в Курске.

1. ЦАМО РФ. Ф. 33. Оп. 793756. Д. 46.



ТАНАНАЕВ ПЁТР НИКОЛАЕВИЧ (1914–1981)

Тананаев Пётр Николаевич родился 23 июля 1914 г. в деревне Плоское Пристенского района Курской области. Учился в Верхнеплосковской начальной школе, семилетку закончил в селе Шатиловка. В 1931–1934 гг.–студент отделения истории Курского учительского института. В 1934 г. призван в ряды Красной Армии, в 1937 г. окончил Качинскую военно-авиационную школу лётчиков.

В боях Великой Отечественной войны с мая 1942 г. Командир эскадрильи 20-го гвардейского бомбардировочного авиационного полка гвардии майор П. Н. Тананаев к маю 1945 г. совершил 243 боевых вылета (из них 3 днём и 240–ночью) на бомбардировку военно-промышленных объектов в глубоком тылу противника. 22 боевых вылета были совершены ночью на города: Хельсинки (Финляндия), Галац, Констанца, Яссы (все Румыния), Варшава, Лодзь, Бреслау (ныне Вроцлав), Штеттин (ныне Щецин), Данциг (ныне Гданьск) (все Польша), Дебрецен, Будапешт (все Венгрия), Тильзит (ныне Советск), Кёнигсберг (ныне Калининград) (все Калининградская область, Россия), Берлин (Германия).

Указом Президиума Верховного Совета СССР от 15 мая 1946 г. гвардии майору Тананаеву Петру Николаевичу было присвоено звание Героя Советского Союза [1].

В 1948 г. Тананаев окончил авиационные курсы усовершенствования офицерского состава. После войны служил в Люблине (Польша), Луцке, Житомире, Кировограде (все Украина), на Сахалине. С 1952 г. майор П. Н. Тананаев в запасе. Жил в городе Ирпень Киевской области (до 1973 г.) и Киеве. После демобилизации занимался общественной деятельностью. Умер 22 декабря 1981 г. Похоронен в Киеве на Лукьяновском кладбище.

Награды: ордена Ленина (два), Красного Знамени, Александра Невского, Красной Звезды, медали.

На здании Курского государственного университета установлена мемориальная доска (2014 г.).

Увековечен на стеле «Героям-курянам» в Курске, на Аллее Героев в Пристени.

1. ЦАМО РФ. Ф. 33. Оп. 793756. Д. 47.

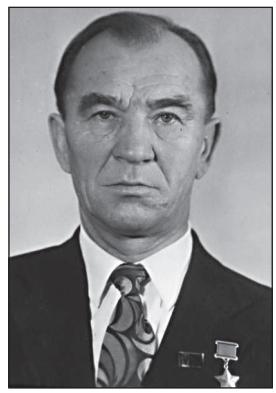



Мемориальная доска на здании КГУ



Памятник на могиле в Киеве



ТАТАРИНОВ ИВАН ДМИТРИЕВИЧ (1922–1943)

Татаринов Иван Дмитриевич родился 9 июля 1922 г. в деревне Васильевка Конышёвского района Курской области. Образование начальное. Работал в колхозе.

В Красной Армии с октября 1941 г., с этого же времени на фронте. Воевал на Калининском, Воронежском и Степном фронтах.

Стрелок 936-го стрелкового полка (254-я стрелковая дивизия, 52-я армия, Степной фронт) ефрейтор И. Д. Татаринов в числе первых 1 октября 1943 г. переправился через Днепр в районе села Крещатик (Черкасский район, Черкасская область, Украина). Он произвёл разведку позиций противника и принимал участие в захвате первой линии траншей. В боях на плацдарме в течение нескольких дней И. Д. Татаринов участвовал в отражении многочисленных контратак противника, лично уничтожил около двух отделений врага. 17 октября в числе первых ворвался в село Крещатик, автоматным огнём вывел из строя большое количество вражеских солдат. Когда противник занял вторую линию обороны, Татаринов, заменив выбывшего из строя командира взвода, руководил боем. В бою под городом Черкассы 7 декабря 1943 г. И. Д. Татаринов пропал без вести.

Указом Президиума Верховного Совета СССР от 22 февраля 1944 г. ефрейтору Татаринову Ивану Дмитриевичу было присвоено звание Героя Советского Союза [1].

Награды: орден Ленина, медаль.

Его именем названа улица в поселке Конышёвка, Васильевская школа Конышевского района.

Увековечен на стеле «Героям-курянам» в Курске.

1. ЦАМО РФ. Ф. 33. Оп. 793756. Д. 47.



ТЕЛЕВИНОВ АНАТОЛИЙ РОМАНОВИЧ (1924–1988)

Телевинов Анатолий Романович родился 22 июля 1924 г. в селе Дарьино Суджанского района Курской области. В 1941 г. окончил три курса Кучеровского сельскохозяйственного техникума (Беловский район). В 1943 г. призван в ряды Красной Армии. В боях Великой Отечественной войны с марта 1943 г.

Разведчик 835-го стрелкового полка (237-я стрелковая дивизия, 40-я армия, Воронежский фронт) красноармеец А. Р. Телевинов отличился при форсировании Днепра. В ночь на 24 сентября 1943 г. в районе села Гребени (Кагарлыкский район, Киевская область, Украина) А. Р. Телевинов в составе группы из четырех человек под огнём противника в числе первых переправился через Днепр и закрепился на захваченном участке берега. Группа обследовала район, прилегающий к месту переправы. Во время проведения разведки на правом берегу Днепра наши бойцы обнаружили численно превосходящую группу гитлеровцев и вступили с ними в бой, в ходе которого 15 солдат противника были уничтожены, а остальные бежали. Установив телефонную связь через реку, группа разведчиков, в составе которых был Телевинов, доставила командованию полка ценные сведения и своими действиями способствовала успешной переправе на правый берег Днепра передовых подразделений полка.

Указом Президиума Верховного Совета СССР от 23 октября 1943 г. красноармейцу Телевинову Анатолию Романовичу было присвоено звание Героя Советского Союза [1].



В 1945 г. он демобилизовался. Жил в селе Сотниково Фатежского района Курской области. Телевинов продолжил учебу в Кучеровском сельскохозяйственном техникуме, который закончил в 1946 г. Работал до 1953 г. агрономом Ржавской МТС Фатежского района. В 1953–1954 гг. – председатель колхоза имени Молотова Верхнелюбажского района Курской области, В 1954–1964 гг.– главный агроном колхоза «Путь Ленина» Фатежского района, награждён медалью «За трудовую доблесть» (1958). В 1964–1972 гг.– председатель колхоза «Путь Ленина». Умер 18 февраля 1988 г. Похоронен на кладбище в городе Фатеже.

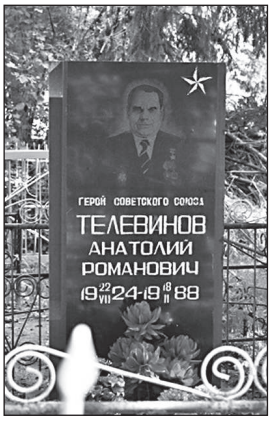

Памятник на могиле

Награды: ордена Ленина, Октябрьской Революции, Отечественной войны 1-й степени, «Знак Почёта», медали «За отвагу», «За трудовую доблесть» и др.

Его именем названа улица в Фатеже. Имя А. Р. Телевинова присвоено Сотниковской основной школе Фатежского района Курской области.

Увековечен на стеле «Героям-курянам» в Курске, на Аллее Героев в Судже.

1. ЦАМО РФ. Ф. 33. Оп. 793756. Д. 47. Л. 301.



ТИМОШЕНКО АФАНАСИЙ ИВАНОВИЧ

(1913–1945)

Тимошенко Афанасий Иванович родился 1 мая 1913 г. в селе Лубошево (ныне Железногорского района) Курской области. Окончил среднюю школу. Работал столяром. В 1933 г. призван в ряды Красной Армии, в 1936 г. окончил Роганскую военно-авиационную школу пилотов (Харьков, Украина).

В боях Великой Отечественной войны с декабря 1942 г. Воевал на Юго-Западном, 3-м и 1-м Украинском фронтах. За период с декабря 1942 г. по март 1945 г. заместитель командира 106-го гвардейского истребительного авиационного полка (11-я гвардейская истребительная авиационная дивизия, 2-й гвардейский штурмовой авиационный корпус, 2-я воздушная армия, 1-й Украинский фронт) гвардии майор А. И. Тимошенко совершил 250 боевых вылетов, в 67 воздушных боях сбил 13 самолётов противника (из них 10 бомбардировщиков). 3 марта 1945 г. он погиб. Похоронен во Львове, на холме Славы (Украина) [1].



Торжественное открытие бюста А. И. Тимошенко в селе Клишино Железногорского района 5 мая 1987 г.

Указом Президиума Верховного Совета СССР от 27 июня 1945 г. гвардии майору Тимошенко Афанасию Ивановичу было присвоено звание Героя Советского Союза (посмертно) [2].

Награды: ордена Ленина, Красного Знамени (два), Отечественной войны 1-й степени, Красной Звезды, медали.

В 1987 г. в селе Клишино Железногорского района был установлен бюст А. И. Тимошенко.Его именем названы Клишинская и Лубошевская школы Железногорского района.

Увековечен на стеле «Героям-курянам» в Курске.

1. https://obd-memorial.ru/html/info.htm?id=57336790.
2. ЦАМО РФ. Ф. 33. Оп. 793756. Д. 47. Л. 209.



ТИМОШЕНКО ВЛАДИМИР ИВАНОВИЧ

(1922–2001)

Тимошенко Владимир Иванович родился 13 июля 1922 г. в селе Касторное Касторенского района Курской области. Окончил среднюю школу. В Красной Армии с декабря 1939 г. Окончил Грозненское военное пехотное училище (1941).

С июня 1941 г.– в действующей армии. Воевал на Западном, Брянском, Воронежском, Сталинградском, Южном, 4-м Украинском, 1-м Прибалтийском и 3-м Белорусском фронтах командиром взвода, роты, батальона, начальником штаба полка, заместителем командира и командиром полка. Принимал участие в Сталинградской битве, Ростовской, Донбасской, Мелитопольской. Никопольско-Криворожской наступательных операциях, освобождении Крыма, Вильнюсской и Восточно-Прусской наступательных операциях.

Особо отличился в ходе штурма Кёнигсберга (ныне Калининград). 84-й гвардейский стрелковый полк (33-я гвардейская стрелковая дивизия, 43-я армия, 3-й Белорусский фронт) под командованием гвардии майора В. И. Тимошенко 5 апреля 1945 г. провел успешную разведку боем на подступах к крепости Кёнигсберг в районе Прут-Филиппе, выбил противника из первых траншей и захватил 5 пленных. 6 апреля 1945 г. во взаимодействии с соседями прорвал укрепленную оборону противника, вышел к окраинам города и в уличных боях 9 апреля 1945 г. овладел указанным районом города. Отличился полк и при ликвидации Земландской группировки противника.



Бюст В. И. Тимошенко на территории завода «Рудгормаш» (г. Воронеж)

Указом Президиума Верховного Совета СССР от 29 июня 1945 г. гвардии майору Тимошенко Владимиру Ивановичу было присвоено звание Героя Советского Союза [1].

После войны продолжил службу в армии. В 1948 г. окончил Военную академию им. М. В. Фрунзе. С 1954 г. полковник В. И. Тимошенко в запасе. Работал инженером-конструктором на Воронежском заводе горно-обогатительного оборудования. Умер 7 декабря 2001 г. Похоронен в Воронеже.

Награды: ордена Ленина, Красного Знамени (три), Александра Невского, Отечественной войны 1-й степени, медали.

В Воронеже на доме, где он жил, установлена мемориальная доска. На территории завода «Рудгормаш» установлен бюст Героя.

Увековечен на стеле «Героям-курянам» в Курске, на Аллее Героев в Касторном.

1. ЦАМО РФ. Ф. 33. Оп. 793756. Д. 47. Л. 214–215.



ТИТОВ ИВАН АНТОНОВИЧ (1918–1995)

Титов Иван Антонович родился 19 января 1918 г. в селе Защитное Щигровского района Курской области. Окончил два курса медицинского техникума в Курске. В 1936 г. был призван в ряды Красной Армии. В 1937 г. окончил Качинскую военно-авиационную школу пилотов.

В боях Великой Отечественной войны с 22 июня 1941 г. Командир эскадрильи 5-го гвардейского бомбардировочного авиационного полка (11-я гвардейская бомбардировочная авиационная дивизия, 18-я воздушная армия) гвардии майор И. А. Титов совершил к концу февраля 1945 г. 259 боевых вылетов (из них 4 – днём и 255 – ночью) на бомбардировку живой силы и техники противника. Его экипажем уничтожено 16 танков, 43 автомашины, 25 складов с горючим и боеприпасами, 6 зенитных батарей, 6 мостов. В воздушных боях и на аэродромах уничтожено 16 самолётов противника.



Указом Президиума Верховного Совета СССР от 18 августа 1945 г. гвардии майору Титову Ивану Антоновичу было присвоено звание Героя Советского Союза [1].

В 1949 г. он окончил Высшую офицерскую лётно-тактическую школу. С 1954 г. подполковник И. А. Титов в запасе. Работал в объединении «Укрэлектроремонт». Умер 9 апреля 1995 г. в Харькове.

Награды: ордена Ленина, Красного Знамени (два), Отечественной войны 1-й степени (два), Красной Звезды, медали.

В Харькове на доме, где он жил, установлена мемориальная доска.

Увековечен на стеле «Героям-курянам» в Курске, на Аллее Героев в Щиграх.

1. ЦАМО РФ. Ф. 33. Оп. 793756. Д. 47. Л. 239–241.



ТОПОРКОВ ЯКОВ НИКОЛАЕВИЧ (1917–1944)

Топорков Яков Николаевич родился 14 мая 1917 г. в деревне Дерюгино Кореневского района Курской области. Учился в начальной школе (1924–1928) и в Кореневской семилетке (1929–1932). С1932 работал в колхозе. В 1933 г. переехал жить в город Сталино (ныне Донецк, Украина), окончил Реутченковское горно-промышленное училище (1936 г.). Работал на шахте 17–17-бис треста «Рутченковуголь» машинистом электровоза. Учился в аэроклубе города Сталино. В Красной Армии с 1937 г. В 1938 г. окончил Ворошиловградскую военную авиационную школу пилотов.

На фронтах Великой Отечественной войны с ноября 1941 г. В битве за Москву совершил 32 боевых вылета на разведку сил врага, в Сталинградской битве – 54 боевых вылета, в которых возглавляемые им штурмовики уничтожили 64 танка, 73 автомашины и до 600 солдат и офицеров противника. Штурман 686-го штурмового авиационного полка (206-я штурмовая авиационная дивизия, 8-я воздушная армия, Южный фронт) капитан Я. Н. Топорков к февралю 1943 г. совершил 86 успешных боевых вылетов на штурмовку войск противника. В воздушных боях лично сбил 1 и в группе 1 вражеский самолёт.



Указом Президиума Верховного Совета СССР от 1 мая 1943 г. капитану Топоркову Якову Николаевичу было присвоено звание Героя Советского Союза [1].

Принимал участие в освобождении Украины. Майор Я. Н. Топорков погиб от рук украинских националистов 2 августа 1944 г. [2]. Похоронен на центральной площади города Подгайцы (Тернопольская область) [3].



Памятник Топоркову в Подгайцах

Награды: ордена Ленина, Красного Знамени, Александра Невского, Отечественной войны 1-й степени, Красной Звезды, медали.

Его именем были названы улица и профессионально-техническое училище № 10 в городе Подгайцы. В городе Донецке на шахте «Кировская» и на доме, где он жил, установлены мемориальные доски.

Увековечен на стеле «Героям-курянам» в Курске, на Аллее Героев в Коренево.

1. ЦАМО РФ. Ф. 33. Оп. 682525 Д. 30.
2. ЦАМО РФ. Ф. 20213. Оп. 2. Д. 3.
3. https://obd-memorial.ru/html/info.htm?id=83938412.



ТРУБИЦЫН НИКОЛАЙ ПАНФИЛОВИЧ

(1914–1943)

Трубицын Николай Панфилович родился 15 октября 1914 г. в Обояни Курской области. Окончил пять классов. В 1936 г. призван в ряды Красной Армии. Участвовал в советско-финляндской войне 1939–1940 гг.

В боях Великой Отечественной войны с июля 1941 г. Воевал на Южном, Брянском и Центральном фронтах. Заместитель командира батальона по политической части 29-го гвардейского стрелкового полка (12-я гвардейская стрелковая дивизия, 61-я армия, Центральный фронт) гвардии капитан Н. П. Трубицын с первыми подразделениями 28 сентября 1943 г. форсировал Днепр. В бою на правом берегу реки батальон отбил многочисленные контратаки врага. Н. П. Трубицын заменил погибшего командира роты и повел бойцов в атаку. Был ранен, но не покинул поле боя. Погиб в бою 1 октября 1943 г. Похоронен в братской могиле в поселке Любеч Репкинского района Черниговской области (Украина) [1].

Указом Президиума Верховного Совета СССР от 15 января 1944 г. гвардии капитану Трубицыну Николаю Панфиловичу было присвоено звание Героя Советского Союза (посмертно) [2].

Награды: ордена Ленина, Красной Звезды.

Его именем названа улица в Макеевке (Донецкая область, Украина).

Увековечен на стеле «Героям-курянам» в Курске, на стеле Героев в Обояни.

1. https://obd-memorial.ru/html/info.htm?id=84116468.
2. ЦАМО РФ. Ф. 33. Оп. 793756. Д. 48.



ТРУНОВ ПАВЕЛ ЯКОВЛЕВИЧ

(1922–2002)

Трунов Павел Яковлевич родился 20 июня 1922 г. в деревне Белые Берега Конышёвского района Курской области. С 1934 г. жил в городе Краматорске (ныне Донецкая область, Украина). По окончании школы № 12 работал на Новокраматорском машиностроительном заводе. Заочно закончил 2 курса Донецкого индустриального института. В Красной Армии с 1941 г. В июле 1941 г. направлен в артиллерийское училище.

На фронтах Великой Отечественной войны с ноября 1942 г. Принимал участие в битве под Сталинградом, сражался на Курской дуге, форсировал Днепр и освобождал Украину. Командир батареи 283-го отдельного миномётного полка (5-я армия, 3-й Белорусский фронт) старший лейтенант П. Я. Трунов в боях за город Вильнюс уничтожил 2 миномётные батареи, 6 автомашин, до взвода пехоты, подавил огонь артбатареи, миномётной батареи, 5 пулемётных точек. С передовыми стрелковыми подразделениями 15 июля 1944 г. форсировал реку Неман и захватил плацдарм, а затем принимал участие в отражении вражеских контратак. Им было подбито 2 фашистских танка, уничтожено большое количество живой силы противника.

Указом Президиума Верховного Совета СССР от 24 марта 1945 г. старшему лейтенанту Трунову Павлу Яковлевичу было присвоено звание Героя Советского Союза [1].

Участник Парада Победы на Красной площади в Москве 24 июня 1945 г. С 1946 г. майор П. Я. Трунов в запасе. С апреля 1946 г. работал заместителем начальника лагеря военнопленных в Краматорске, старшим инженером центрального диспетчерского бюро, старшим диспетчером завода, начальником сектора производственного отдела Новокраматорского машиностроительного завода имени В. И. Ленина. В 1953 г. закончил вечерний университет марксизма-ленинизма, в 1958 г. заочное отделение Краматорского инженерно-строительного института. В августе 1984 г. вышел на пенсию. Умер 14 декабря 2002 г. Похоронен в Краматорске на Кимовском кладбище.

Награды: ордена Ленина, Отечественной войны 1-й степени (два), Красной Звезды, Богдана Хмельницкого, медали.

Почетный гражданин г. Краматорска. Почетный работник Новокраматорского машиностроительного завода имени В. И. Ленина. В Краматорске, на доме, где он жил, установлена мемориальная доска.

Увековечен на стеле «Героям-курянам» в Курске.

1. ЦАМО РФ. Ф. 33. Оп. 793756. Д. 48. Л. 112.



УКОЛОВ МИХАИЛ ВАСИЛЬЕВИЧ

(1917–1944)

Уколов Михаил Васильевич родился 20 ноября 1917 г. в селе Уколово (д. Новоселовка) Золотухинского района Курской области. Окончил 7 классов. Работал в колхозе.

В Красной Армии с 1941 г. В 1943 г. окончил курсы младших лейтенантов. Командир роты 861-го стрелкового полка (294-я стрелковая дивизия, 52-я армия, 2-й Украинский фронт) лейтенант М. В. Уколов отличился при ликвидации окружённой группировки противника в районе г. Корсунь-Шевченковский (Черкасская область, Украина). 7 февраля 1944 г. батальон получил задачу выбить противника с занимаемых им позиций. Стрелковая рота лейтенанта М. В. Уколова умелым манёвром зашла в тыл противника, создала панику среди его солдат. В рукопашной схватке рота уничтожила 15 фашистов и захватила 2 пленных, 4 миномёта, 3 ручных пулемёта и другое вооружение. В ночь на 10 февраля 1944 г. рота внезапно атаковала противника на подступах к селу Черепин (Корсунь-Шевченковский район, Черкасская область) и захватила село, уничтожила до 20 немецких солдат, захватила 2 ручных пулемёта, чем открыла путь подразделениям полка к городу Корсунь-Шевченковскому. В бою М. В. Уколов погиб. Похоронен в братской могиле в селе Шендеровка Корсунь-Шевченковского района Черкасской области [1].

Указом Президиума Верховного Совета СССР от 13 сентября 1944 г. лейтенанту Уколову Михаилу Васильевичу было присвоено звание Героя Советского Союза (посмертно) [2].

Награды: орден Ленина, медаль.

Его именем была названа улица в г. Корсунь-Шевченковский, Черкасская область.

Увековечен на стеле «Героям-курянам» в Курске.

1. https://obd-memorial.ru/html/info.htm?id=55800676.
2. ЦАМО РФ. Ф. 33. Оп. 793756. Д. 49. Л. 54.



УШАКОВ МИХАИЛ ФИЛИППОВИЧ

(1918–1942)

Ушаков Михаил Филиппович родился 12 апреля 1918 г. в деревне Полевая Плота Щигровского района Курской области. Окончил курс строительного техникума. В Красной Армии с 1936 г. В 1938 г. окончил Орловское бронетанковое училище.

Участник советско-финляндской войны 1939–1940 гг. Командир взвода 6-го танкового батальона (13-я лёгкая танковая бригада, 7-я армия, Северо-Западный фронт) лейтенант М. Ф. Ушаков в бою за железнодорожную станцию Кямяря (ныне поселок Гаврилово, Выборгский район, Ленинградская область) 16 февраля 1940 г. с десантом пехоты преодолел надолбы, проволочные заграждения, прорвался в тыл противника, нанеся ему значительный урон в живой силе и технике.

Указом Президиума Верховного Совета СССР от 21 марта 1940 г. лейтенанту Ушакову Михаилу Филипповичу было присвоено звание Героя Советского Союза [1].

На фронтах Великой Отечественной войны с июня 1941 г. Командовал ротой 6-го танкового полка 3-й Краснознаменной танковой дивизии (11-я армия, Северо-Западный фронт). 5 июля 1941 г. в бою под г. Остров (Псковская область) лейтенант М. Ф. Ушаков попал в плен. В августе 1941 г. он оказался в лагере Stalag XIII D (Oflag 62) (Нюрнберг–Лангвассер, Германия), 8 апреля 1942 г. переведён в концентрационный лагерь Маутхаузен-Гузен (Австрия) [2]. Предположительно погиб в концлагере в 1942 году.

Награды: орден Ленина, медаль.

Его именем названа улица в Щиграх.

Увековечен на стеле «Героям-курянам» в Курске, на Аллее Героев в Щиграх.



1. ГАКО. Ф. Р–5166. Оп. 1. Д. 185. Л. 1.
2. https://obd-memorial.ru/html/info.htm?id=915611071, https://obd-memorial.ru/html/info.htm?id=272213799&p=3.



ФИРСОВ НИКОЛАЙ АЛЕКСАНДРОВИЧ (1922–2007)



Фирсов Николай Александрович родился 3 декабря 1922 г. в городе Фатеже Курской области. Окончил 10 классов Фатежской средней школы. В Красной Армии с октября 1940 г. В октябре 1941 г. окончил 1-е Ульяновское бронетанковое училище. Служил инструктором матчасти и вооружения в 21-м отдельном учебном танковом батальоне в Сталинграде.

На фронтах Великой Отечественной войны с августа 1942 г. Был помощником командира по технической части и командиром танковой роты, помощником начальника технической части танкового полка по ремонту. Воевал на Сталинградском, Калининском, Западном, 1-м и 2-м Прибалтийских, 3-м и 2-м Белорусских фронтах. Участвовал в Сталинградской битве, в Духовщинской, Невельской, Городокской, Белорусской, Висло-Одерской и Восточно-Прусской операциях, боевых действиях в Германии.

Отличился при освобождении Польши. Танковый эскадрон 198-го танкового полка (6-я гвардейская кавалерийская дивизия, 3-й гвардейский кавалерийский корпус, 3-й Белорусский фронт) под командованием старшего техника-лейтенанта Н. А. Фирсова в бою 25 июня 1944 г. за деревню Червоный Луг нанёс противнику большой урон в живой силе и технике. Танк Фирсова раздавил 3 противотанковые пушки. В деревне Гута его рота уничтожила 3 тяжёлых танка. Используя захваченный танк противника «Пантера», 28 июля 1944 г. Фирсов вышел в тыл врага, своими действиями обеспечил освобождение полком населённого пункта Парны-Бруд на подступах к г. Белосток. За месяц боёв экипаж Фирсова уничтожил 5 танков, 17 пушек, 27 миномётов, 32 автомашины, 180 солдат и офицеров противника.

Указом Президиума Верховного Совета СССР от 24 марта 1945 г. старшему технику-лейтенанту Фирсову Николаю Александровичу было присвоено звание Героя Советского Союза [1].

После войны капитан Н. А. Фирсов служил заместителем командира танкового батальона в Прикарпатском военном округе. В 1949 г. окончил Ленинградскую высшую офицерскую бронетанковую школу, в 1957 г. – Военную академию бронетанковых войск, в 1970 г. – академические курсы при Военной академии имени М. В. Фрунзе. Служил командиром танкового полка, заместителем командира ряда танковых дивизий. С 1974 г. полковник Н. А. Фирсов в запасе. Генерал-майор Вооруженных Сил Украины (2005 г.) Работал в Запорожье (Украина) в индустриальном институте. Умер 28 мая 2007 г. Похоронен на Капустяном кладбище в Запорожье.

Награды: ордена Ленина, Красного Знамени, Отечественной войны 1-й степени (два), Отечественной войны 2-й степени, Красной Звезды (два), «Знак Почёта», медали «За боевые заслуги», «За оборону Сталинграда» и др.

Увековечен на стеле «Героям-курянам» в Курске.

1. ЦАМО РФ. Ф. 33. Оп. 793756. Д. 50. Л. 218.



ФРОЛОВ ВАСИЛИЙ МИХАЙЛОВИЧ (1910–1940)

Фролов Василий Михайлович родился 17 мая 1910 г. в деревне Конопляновка Рыльского района Курской области. Детство провел в родной деревне, затем переехал в Рыльск. Окончил 7 классов. В Красной Армии с 1932 г. Окончил военное пехотное училище.

Участник советско-финляндской войны 1939–1940 гг. Командир разведывательной роты 679-го стрелкового полка (113-я стрелковая дивизия, 7-я армия, Северо-Западный фронт) младший лейтенант В. М. Фролов отличился 9 февраля 1940 г. в районе высоты «Груша». Оперативная группа под его командованием овладела высотой, блокировала и уничтожила огневые точки врага, чем способствовала занятию важного рубежа стрелковыми подразделениями. В этом бою Фролов был тяжело ранен, но не покинул поле боя. 13 февраля 1940 г. умер от ран в госпитале. Похоронен в братской могиле № 1, поселок Каменка, м. Солдатское, Выборгский район, Ленинградская область [1].

Указом Президиума Верховного Совета СССР от 21 марта 1940 г. младшему лейтенанту Фролову Василию Михайловичу было присвоено звание Героя Советского Союза (посмертно) [2].

Награды: орден Ленина, медаль.

Увековечен на стеле «Героям-курянам» в Курске.

1. https://obd-memorial.ru/html/info.htm?id=89989566
2. ЦАМО РФ. Ф. 33. Оп. 793756. Д. 50. Л. 302–303.



ХАРДИКОВ ЯКОВ ДАВЫДОВИЧ (1909–2003)

Хардиков Яков Давыдович родился 18 ноября 1909 г. в селе Хардиково Курского района Курской области. Окончил 8 классов средней школы. Работал заведующим складом в управлении продовольственных резервов в Белгороде В 1931 г. был призван в ряды Красной Армии. В 1933 г. демобилизован, работал в Кургане.

В июне 1941 г. был призван в Красную Армию. Окончил курсы усовершенствования командного состава. Командир огневого взвода артиллерийского дивизиона 29-й гвардейской мотострелковой бригады (10-й гвардейский танковый корпус, 1-й Украинский фронт) гвардии младший лейтенант Я. Д. Хардиков отличился в боях за город Каменец-Подольский (Украина). 26 марта 1944 г. с орудийным расчетом выдвинулся впереди пехоты, расстреливал в упор противника, захватил переправу через реку Сморич, чем обеспечил продвижение войск к городу. Его орудийный расчет уничтожил 4 орудия противника и танк «Тигр».

Указом Президиума Верховного Совета СССР от 24 мая 1944 г. гвардии младшему лейтенанту Хардикову Якову Давыдовичу было присвоено звание Героя Советского Союза [1].



Памятник на могиле

Летом 1944 г. в ходе Львововско-Сандомирской операции гвардии лейтенант Я. Д. Хардиков командовал батареей. Батарея был придана передовому отряду и, следуя в боевых порядках пехоты, первой ворвалась на окраину Львова. В первый день боев в городе батарея Я. Д. Хардикова уничтожила 4 танка, 2 пушки, 4 крупнокалиберных пулемета, 28 станковых пулеметов и до двух рот пехоты. В одном из боев, когда из строя вышел весь расчет орудия, Я. Д. Хардиков лично уничтожил 2 танка и до взвода вражеской пехоты. В бою он был тяжело ранен. За умелое руководство боем на подступах к Львову командиром бригады Я. Д. Хардиков был представлен к вторичному присвоению звания Героя Советского Союза, но был награждён орденом Красного Знамени [2].

С 1946 г. старший лейтенант Я. Д. Хардиков в запасе. Работал начальником материально-технического снабжения Института технической теплофизики в Киеве. Умер 2 февраля 2003 г. Похоронен на Лесном кладбище в Киеве.

Награды: ордена Ленина, Красного Знамени, Александра Невского, Отечественной войны 1-й степени, Красной Звезды (два), медали.

Увековечен на стеле «Героям-курянам» в Курске.

1. ЦАМО РФ. Ф. 33. Оп. 793756. Д. 51. Л. 63.
2. http://podvignaroda.ru/?#id=39674633&tab=navDetailDocument



ХОЛОБЦЕВ ИВАН ИВАНОВИЧ (1916–1969)

Холобцев Иван Иванович родился 16 августа 1916 г. в селе Почепное Дмитриевского района Курской области. В 1934 г. окончил 7 классов, работал в колхозе. В Красную Армию призван в 1937 г. В 1941 окончил Владивостокское военное пехотное училище.

В действующей армии с ноября 1941 г. 26 января 1945 г. с ходу, на подручных средствах, преодолевая яростное сопротивление фашистов, бойцы полковника И. И. Холобцева форсировали реку Одер в районе д. Хохбаушвиц (севернее города Сцинава, Нижнесилезское воеводство, Польша) и захватили плацдарм на левом берегу, нанеся существенный урон в живой силе и боевой технике. Отражая контратаки противника, полк не только удержал плацдарм, но и расширил его, обеспечив условия для успешного наступления главных сил дивизии. И. И. Холобцев лично руководил переправой подразделений и, перебравшись с передовым батальоном на левый берег, сам управлял боем по расширению плацдарма.



Указом Президиума Верховного Совета СССР от 10 апреля 1945 г. гвардии подполковнику Холобцеву Ивану Ивановичу было присвоено звание Героя Советского Союза [1].

В 1945 г. он окончил курсы «Выстрел». С 1965 г. полковник И. И. Холобцев в запасе. Работал в Кимрах Калининской области. Умер 31 октября 1969 г. Похоронен на кладбище «Заречье» в Кимрах.

Награды: ордена Ленина, Красного Знамени, Александра Невского, Отечественной войны 1-й и 2-й степеней, Красной Звезды, медали.

Увековечен на стеле «Героям-курянам» в Курске, на стеле Героев в Дмитриеве.

1. ЦАМО РФ. Ф. 33. Оп. 793756. Д. 51. Л. 184.



ХРУЩЁВ НИКИТА СЕРГЕЕВИЧ

(1894–1971)

Хрущёв Никита Сергеевич родился 15 апреля 1894 г. в селе Калиновка Хомутовского района Курской области. С 1909 г.– ученик слесаря в Юзовке, с 1912 г.– слесарь на рудниках в Юзовке, с 1915 г.–слесарь в мастерских. В 1917 г. вернулся на родину, избирался в 1918 г. председателем комитета бедноты в селе Калиновка.

Участник Гражданской войны с 1918 г. Красноармеец, председатель партячейки полка, комиссар батальона в 9-й стрелковой дивизии, инструктор политотдела 9-й Кубанской армии, политработник Донецкой трудовой армии. Воевал на Южном, Царицынском фронтах и на Кубани.

После окончания войны находился на хозяйственной и партийной работе. В 1920-х гг. учился на рабфаке Донтехникума (в городе Сталино) и Промышленной академии в Москве. В 1931 г. он стал первым секретарем Бауманского, затем Краснопресненского райкомов партии Москвы. В 1934 г. его утверждают первым секретарем МГК ВКП(б), с 1935 г.–первым секретарём Московского областного комитета ВКП(б). В 1938 г. избран первым секретарем ЦК КП Украины, в 1939 г.–членом Политбюро ЦК ВКП(б).

В годы Великой Отечественной войны Н. С. Хрущёв – член Военных Советов Юго-Западного направления, Юго-Западного, Сталинградского, Южного, Воронежского, 1-го Украинского фронтов. Участвовал в Киевской и Сумско-Харьковской оборонительных операциях, Барвенково-Лозовской и Харьковской наступательных операциях, Сталинградской битве, Ростовской наступательной операции, Курской битве, Проскуровско-Черновицкой наступательной операции. Генерал-лейтенант (1943).



В феврале 1944–декабре 1947 гг.– Председатель Совета Народных Комиссаров (с 1946 г.– Совета Министров) Украинской ССР. С 1947 г.–первый секретарь ЦК КП(б) Украины. С 1949 г.–секретарь ЦК ВКП(б) и одновременно (до 10.03.1953 г.) первый секретарь Московского комитета ВКП(б). С 1953 г. по 1964 г. Н. С. Хрущёв – первый секретарь ЦК КПСС (с 27 марта 1958 г. одновременно Председатель Совета Министров СССР).



Трижды Герой Социалистического Труда (1954, 1957, 1961).

Указом Президиума Верховного Совета СССР от 16 апреля 1964 г. Никите Сергеевичу Хрущёву было присвоено звание Героя Советского Союза.

Умер 11 сентября 1971 г. Похоронен на Новодевичьем кладбище в Москве.

Награды: ордена Ленина (семь), Суворова 1-й степени, Кутузова 1-й степени, Суворова 2-й степени, Отечественной войны 1-й степени, Трудового Красного Знамени, медали; иностранные награды: Герой Народной Республики Болгария (Болгария), ордена Белого Льва (Чехословакия), «Звезда Социалистической Республики Румынии» (Румыния), Георгия Димитрова (Болгария), Карла Маркса (Германская Демократическая Республика), Сухэ-Батора (Монголия), «Ожерелье Нила» (Египет), медаль «20 лет Словацкого национального восстания» (Чехословакия).

Памятники Н. С. Хрущеву установлены в Краснодарском крае и во Владимире. В сентябре 2009 г. мраморный бюст открыт в селе Калиновка Хомутовского района. В Хомутовке его именем названа улица, в Курске–проспект (2004). На здании Донецкого национального политехнического университета установлена мемориальная доска.

Увековечен на стеле «Героям-курянам» в Курске, на стеле Героев в Хомутовке.



Выступление Н. С. Хрущева на заседании, посвященном вручению Курской области ордена Ленина (25 апреля 1958 г.)



ХОЛОДОВ ИВАН СИДОРОВИЧ (1912–1945)

Холодов Иван Сидорович родился в 1912 г. в селе Успенка ныне Курчатовского района Курской области. Образование неполное среднее. Работал в колхозе. В Красной Армии с июля 1941 г.

В бою у села Капыстичи Рыльского района, Курской области 30 августа 1943 г. командир отделения 574-го стрелкового полка (121-я стрелковая дивизия, 60-я армия, Центральный фронт) сержант И. С. Холодов гранатами уничтожил дот с двумя станковыми пулемётами. 8 сентября 1943 г. первым ворвался в село Смелое (Роменский район, Сумская область, Украина) и способствовал его освобождению. В сентябре 1943 г. И. С. Холодов с отделением преодолел реку Днепр у села Глебовка (Вышгородский район, Киевская область, Украина). В боях на плацдарме он уничтожил гранатами 5 и в рукопашной схватке 3 гитлеровцев.

Указом Президиума Верховного Совета СССР от 17 октября 1943 г. сержанту Холодову Ивану Сидоровичу было присвоено звание Героя Советского Союза [1].

9 февраля 1945 г. И. С. Холодов погиб в бою. Похоронен в городе Бяла, Прудницкий повят, Опольское воеводство, Польша [2].

Награды: орден Ленина, медаль.

Увековечен на стеле «Героям-курянам» в Курске, на стеле Героев в Дмитриеве.

1. ЦАМО РФ. Ф. 33. Оп. 793756. Д. 51. Л. 195.
2. https://obd-memorial.ru/html/info.htm?id=56426717



ЦЫГАНКОВ ВАСИЛИЙ ЕВДОКИМОВИЧ (1920–1990)

Цыганков Василий Евдокимович родился 29 апреля 1920 г. в селе Снижа Дмитриевского района Курской области. Образование 8 классов. Юность провел в родном селе. Работал электросварщиком на заводе в Москве. В Красной Армии с сентября 1940 г.

Участник Великой Отечественной войны с июня 1941 г. Командир отделения разведки 72-й гвардейской отдельной разведывательной роты (71-я гвардейская стрелковая дивизия, 6-я гвардейская армия, 1-й Прибалтийский фронт) гвардии сержант В. Е. Цыганков с группой разведчиков 24 июня 1944 г. переправился через реку Западная Двина в районе деревни Мамойки (ныне Бешенковичский район, Витебская область, Белоруссия), захватил рубеж и удерживал его до подхода подразделений полка. С группой бойцов проник в тыл противника, захватил пленного и вернулся в часть.

Указом Президиума Верховного Совета СССР от 22 июля 1944 г. гвардии сержанту Цыганкову Василию Евдокимовичу было присвоено звание Героя Советского Союза [1].

В 1947 г. окончил Ярославское военное пехотное училище. С 1960 г. майор Цыганков В. Е. в запасе. Жил в Кривом Роге Днепропетровской области. Работал на хозяйственной и партийной работе. С 1973 г. по 1980 г. – председатель комитета ДОСААФ Криворожского горнообогатительного комбината. Умер 16 июня 1990 г. Похоронен в городе Кривой Рог (Украина).

Награды: ордена Ленина, Отечественной войны 1-й степени, Красной Звезды, Славы 3-й степени, медали.

Увековечен на стеле «Героям-курянам» в Курске, на стеле Героев в Дмитриеве.

1. ЦАМО РФ. Ф. 33. Оп. 793756. Д. 52. Л. 40.



ЦЫГАНОВ НИКОЛАЙ ГЕОРГИЕВИЧ

(1909–1970)

Цыганов Николай Георгиевич родился 23 мая 1909 г. в селе Толпино Кореневского района Курской области. Окончил 5 классов. В Красной Армии с 1927 г. В 1930 г. окончил Ленинградскую военную пехотную школу. В предвоенное десятилетие был командиром взвода, роты, начальником штаба полка, начальником второй части штаба дивизии. В 1941 г. майор Цыганов окончил Высшую школу штабной службы.

В боях Великой Отечественной войны с июля 1941 г. Отличился в Литве и Восточной Пруссии. После непрерывных трехнедельных боев 11-я гвардейская стрелковая дивизия (11-я гвардейская армия, 3-й Белорусский фронт) под командованием генерал-майора Н. Г. Цыганова продвинулась вперед более чем на 500 километров и к 13 июля 1944 г. в числе первых вышла на восточный берег реки Неман. 14 июля дивизия на подручных средствах полностью форсировала реку Неман у г. Алитус (Литва) и после упорного боя на западном берегу сбила противника с занимаемого рубежа. В течение 4-х дней противник контратаковал боевые порядки дивизии. Части дивизии стойко отражали атаки противника, а затем перешли в наступление.

22 октября 1944 г. у города Гумбиннен (ныне город Гусев Калининградской области), важного узла обороны в Восточной Пруссии, гитлеровцам удалось устоять под натиском наших танков и пехоты, а затем перейти в контрнаступление. Одна из вражеских групп в составе двух батальонов и 20 танков атаковала штаб и тылы 11-й гвардейской дивизии и 2-го танкового корпуса, чтобы обходным маневром развить наступление. Командир дивизии Н. Г. Цыганов четко перестроил боевые порядки, перебросив один из полков второго эшелона на правый фланг, прикрыл переправу через реку. Прорвавшиеся немецкие танки были уничтожены, группировка отброшена, что и сказалось на успехе дальнейшего развития наступления наших войск в Восточной Пруссии.





8 апреля 1945 г. дивизия генерала Н. Г. Цыганова сражалась в предместьях Кенигсберга. Ей удалось прорвать оборону гитлеровцев, выйти к реке Прегель и начать с ходу её форсирование. Части 11-й гвардейской дивизии уничтожили несколько тысяч гитлеровцев (в числе пленных был комендант крепости генерал от инфантерии Отто Ляш), взяли в качестве трофеев 58 орудий, 10 танков, более 150 автомашин и 20 складов с военным имуществом и боевой техникой противника.



Мемориальная доска на здании Толпинской средней школы



Памятник на могиле

Указом Президиума Верховного Совета СССР от 19 апреля 1945 г. генерал-майору Цыганову Николаю Георгиевичу было присвоено звание Героя Советского Союза [1].

Участник Парада Победы на Красной площади в Москве 24 июня 1945 г. После войны продолжил службу. В 1948 г. окончил академию Генерального штаба. Затем был начальником штаба Прибалтийского военного округа. С 1955 г. – заместитель, в 1963–1968 гг. – начальник Главного Штаба, первый заместитель главнокомандующего Войск ПВО СССР. В 1968 г. генерал-полковник Н. Г. Цыганов возглавил кафедру противовоздушной обороны Военной академии Генерального штаба. Умер 12 мая 1970 г. Похоронен на Новодевичьем кладбище в Москве.

Награды: ордена Ленина (два), Красного Знамени (пять), Кутузова 2-й степени, Красной Звезды, медали.

На здании Толпинской средней школы Кореневского района установлена мемориальная доска.

Увековечен на стеле «Героям-курянам» в Курске, на Аллее Героев в Коренево.

1. ЦАМО РФ. Ф. 33. Оп. 793756. Д. 52. Л. 43.



ЧАЛЕНКО ВАЛЕНТИН ЕВГРАФОВИЧ (1923–1978)

Чаленко Валентин Евграфович родился 9 марта 1923 г. в деревне Булгаковка (ныне ул. Крупской в поселке Кореново) Кореневского района Курской области. Образование неполное среднее. Юность провел в Кореново, работал в колхозе, затем – на шахте № 15 Краснодонского района (ныне Луганской области).

В Красной Армии с августа 1941 г. Воевал на Юго-Западном, 4-м, 2-м и 3-м Украинских фронтах.

Командир отделения сапёрного взвода 183-го гвардейского стрелкового полка (59-я гвардейская стрелковая дивизия, 46-я армия, 2-й Украинский фронт) гвардии сержант В. Е. Чаленко отличился при форсировании Дуная. В ночь с 4 на 5 декабря 1944 г., переправившись через Дунай северо-западнее города Ракеве (медье Пешт, Венгрия), В. Е. Чаленко разминировал участок местности, обеспечив безопасность высадки пехоты. Кроме того, под сильным пулеметно-минометным огнем противника отделение под его командованием заминировало дорогу в танкоопасном месте. Выполнение саперами боевой задачи способствовало удержанию плацдарма на правом берегу Дуная.



Указом Президиума Верховного Совета СССР от 24 марта 1945 г. гвардии сержанту Чаленко Валентину Евграфовичу было присвоено звание Героя Советского Союза [1].

После войны был демобилизован. Приехал в город Снежное (ныне Донецкая область, Украина). Окончил горный техникум, работал заместителем директора шахты № 27 «Миусская». Умер 26 декабря 1978 г. Похоронен в городе Снежном.

Награды: ордена Ленина, Красной Звезды, Славы 3-й степени, медали.

В Снежном на здании горного техникума, в котором он учился, установлена мемориальная доска.

Увековечен на стеле «Героям-курянам» в Курске, на Аллее Героев в Кореново.



1. ЦАМО РФ. Ф. 33. Оп. 793756. Д. 53. Л. 9.



ЧЕРИНОВ ВЛАДИМИР ВАСИЛЬЕВИЧ (1926–1945)

Черинов Владимир Васильевич родился в 1926 г. в селе Ануфриевка Золотухинского района Курской области. В 1928 г. переехал в Саратовскую область. Окончил семь классов. В Военно-Морском Флоте с 1943 г.

В боях Великой Отечественной войны с 1944 г. Моторист отдельного отряда полуглиссеров 1-й бригады речных кораблей (Днепровская военная флотилия) В. В. Черинов во время боёв 24 апреля 1945 г. под огнём противника переправлял десант на противоположный берег реки Шпрее. После тяжелого ранения командира катера В. В. Черинов принял на себя командование. За ночь его катер перевёз свыше 500 десантников, что способствовало захвату центра Берлина В бою он погиб. Похоронен в городе Костшине (Великопольское воеводство, Польша) [1].

Указом Президиума Верховного Совета СССР от 31 мая 1945 г. краснофлотцу Черинову Владимиру Васильевичу было присвоено звание Героя Советского Союза (посмертно) [2].

Награды: орден Ленина, медали.

Приказом Главкома ВМФ № 0237 от 22 мая 1964 г. навечно зачислен в списки воинской части.

Увековечен на стеле «Героям-курянам» в Курске.

1. https://obd-memorial.ru/html/info.htm?id=75693180.
2. ЦАМО РФ. Ф. 33. Оп. 793756. Д. 53.



ЧЕРНИКОВ ФЁДОР УСТИНОВИЧ (1920–1971)

Черников Фёдор Устинович родился 3 февраля 1920 г. в селе 1-е Засеймье Мантуровского района Курской области. Окончил горнопромышленное училище. Работал электрослесарем на шахте в Горловке Сталинской области Украины. В Красной Армии с февраля 1943 г.

В действующей армии с мая 1943 г. Стрелок 42-го стрелкового полка (180-я стрелковая дивизия, 38-я армия, Воронежский фронт) ефрейтор Ф. У. Черников 6 октября 1943 г. переплыл реку Днепр в районе села Новые Петровцы (Вышгородский район, Киевская область, Украина) и, проложив кабельную линию, восстановил нарушенную связь командира полка с плацдармом на правом берегу.



Указом Президиума Верховного Совета СССР от 29 октября 1943 г. ефрейтору Черникову Фёдору Устиновичу было присвоено звание Героя Советского Союза [1].

В 1946 г. Ф. У. Черников был демобилизован. Жил в Горловке (Донецкая область, Украина). Окончил горный техникум. Работал на шахте имени М. И. Калинина. Умер 20 октября 1971 г. в Горловке.

Награды: орден Ленина, медали.

Его именем названа улица в Горловке.

Увековечен на стеле «Героям-курянам» в Курске.

1. ЦАМО РФ. Ф. 33. Оп. 793756. Д. 53. Л. 162.



ЧЕРНЫХ НИКОЛАЙ ВАСИЛЬЕВИЧ (1922–1948)

Черных Николай Васильевич родился 16 апреля 1922 г. в селе 1-е Выгорное Тимского района Курской области. Окончил 7 классов, работал в колхозе, а также секретарём районной прокуратуры.

В Красной Армии с 1941 г. На фронтах Великой Отечественной войны с сентября 1941 г. Отличился в битве за Днепр. Стрелок 229-го гвардейского стрелкового полка (72-я гвардейская стрелковая дивизия, 7-я гвардейская армия, Степной фронт) гвардии красноармеец Н. В. Черных при форсировании реки Днепр 25 сентября 1943 г. в районе села Бородаевка (ныне Верхнеднепровский район, Днепропетровская область, Украина), подобравшись к вражеской линии обороны, гранатами расчистил путь наступающему подразделению. Он принял участие в отражении 13 контратак противника, лично уничтожил 44 гитлеровца.

Указом Президиума Верховного Совета СССР от 26 октября 1943 г. гвардии красноармейцу Черных Николаю Васильевичу было присвоено звание Героя Советского Союза [1].



Окончил курсы младших лейтенантов, после войны продолжал службу в армии. В 1946 г. окончил курсы усовершенствования офицерского состава. Капитан Н. В. Черных погиб 4 октября 1948 г. в автомобильной катастрофе. Похоронен в поселке Тим Курской области.

Награды: орден Ленина, Красной Звезды (два), медали.

Имя Н. В. Черных присвоено Тимской средней школе Курской области.

Увековечен на стеле «Героям-курянам» в Курске, на Аллее Героев в Тиме.



Памятник на могиле



Памятник в п. Тим

1. ЦАМО РФ. Ф. 33. Оп. 793756. Д. 53. Л. 187.



ЧЕРТЕНКОВ ИВАН МАТВЕЕВИЧ (1912–1943)

Чертенков Иван Матвеевич родился в 1912 г. в селе Рождественка Тимского района Курской области. Образование неполное среднее. В 1936 г. по оргнабору переехал в Улан-Удэ (Бурятия). Работал на строительстве пединститута, перронным контролером железнодорожной станции Улан-Удэ Забайкальской железной дороги.

В январе 1942 г. был призван в Красную Армию и направлен в Амурскую военную флотилию.

В действующей армии с 1943 г. Отличился в боях под Харьковом. Стрелок 78-го гвардейского стрелкового полка (25-я гвардейская стрелковая дивизия, 6-я армия, Юго-Западный фронт) гвардии рядовой И. М. Чертенков 2 марта 1943 г. в составе взвода под командованием гвардии лейтенанта П. Н. Широнина участвовал в отражении натиска танков, бронемашин и пехоты противника у железнодорожного переезда на южной окраине села Тарановка (ныне Змиёвский район, Харьковская область, Украина). На позиции взвода двигалось 25 танков и 15 бронетранспортеров. Отражая атаки врага, И. М. Чертенков подбил гранатами 1 танк, в рукопашной схватке уничтожил несколько гитлеровцев, но сам погиб. Всего в этом бою гвардейцы-широнинцы уничтожили 16 танков, штурмовое орудие и свыше 100 гитлеровцев, не допустив захвата переезда. Все участники боя были представлены к присвоению звания Герой Советского Союза. Похоронен И. М. Чертенков в братской могиле в центре села Тарановка [1].



Памятник в п. Тим

Указом Президиума Верховного Совета СССР от 18 мая 1943 г. гвардии красноармейцу Чертенкову Ивану Матвеевичу было присвоено звание Героя Советского Союза (посмертно) [2].

Награды: орден Ленина.

В сёлах Тарановка и Соколово Харьковской области героям-широнинцам установлены памятники. В Улан-Удэ именем И. М. Чертенкова названа улица. На здании железнодорожного вокзала установлена мемориальная доска. Его имя присвоено Рождественской основной школе Тимского района Курской области.

Увековечен на стеле «Героям-курянам» в Курске, на Аллее Героев в Тиме.

1. https://obd-memorial.ru/html/info.htm?id=84090013/
2. ЦАМО РФ. Ф. 33. Оп. 682525. Д. 30.



ЧХАИДЗЕ ВЛАДИМИР МИХАЙЛОВИЧ (1922–1943)

Чхаидзе Владимир Михайлович родился 14 марта 1922 г. в Курске. Окончил школу № 54 в Москве.

В августе 1941 г. призван в ряды Красной Армии. В 1943 г. окончил Саратовское танковое училище и был направлен в действующую армию. Воевал на Степном фронте.

Командир танка Т-34 586-го танкового батальона (219-я танковая бригада, 1-й механизированный корпус, Степной фронт) младший лейтенант В. М. Чхаидзе в ночь на 2 октября 1943 г. в числе первых переправился через Днепр в районе села Мишурин Рог (Верхнеднепровский район, Днепропетровская область, Украина) и с ходу вступил в бой. За 3 дня его танковый батальон отбил 19 контратак противника, уничтожил до 300 солдат и офицеров, 18 танков, до 20 орудий разного калибра, 5 минометных батарей, 45 пулеметных точек и много другой боевой техники. Чхаидзе лично на южной окраине села Калужино (Верхнеднепровский район) уничтожил 1 и подбил 2 танка, уничтожил минометную батарею. Он погиб 7 октября 1943 г. Похоронен в братской могиле в селе Мосты (Верхнеднепровский р-н, Днепропетровская область).

Указом Президиума Верховного Совета СССР от 20 декабря 1943 г. младшему лейтенанту Чхаидзе Владимиру Михайловичу было присвоено звание Героя Советского Союза (посмертно) [1].

Награды: орден Ленина, медаль.

В селе Мосты Герою установлен памятник. Его имя присвоено школе № 54 в Москве, на здании которой установлена мемориальная доска.

Увековечен на стеле «Героям-курянам» в Курске.

1. ЦАМО РФ. Ф. 33. Оп. 793756 Д. 53. Л.283.



ШАТОХИН АФАНАСИЙ ИЛЬИЧ (1925–1989)

Шатохин Афанасий Ильич родился 20 февраля 1925 г. в селе Зорино Обоянского района Курской области. Окончил 7 классов, работал в колхозе. В Красной Армии с марта 1943 г.

Воевал на Воронежском, 1-м и 2-м Украинских фронтах. Участвовал в Курской битве, форсировании Днепра, в Киевской, Корсунь-Шевченковской, Уманско-Ботошанской, Ясско-Кишинёвской, Дебреценской и Будапештской операциях, в боях в Словакии. Трижды ранен.

Стрелок 136-го гвардейского стрелкового полка (42-я гвардейская стрелковая дивизия, 40-я армия, 2-й Украинский фронт) гвардии красноармеец А. И. Шатохин с группой бойцов в числе первых 6 марта 1944 г. форсировал реку Горный Тикич в районе села Антоновка (Черкасская область, Украина). Закрепился на рубеже и участвовал в отражении многочисленных контратак противника. Был ранен, но не покинул поле боя. Одним из первых ворвался в село Антоновка.



Указом Президиума Верховного Совета СССР от 13 сентября 1944 г. гвардии красноармейцу Шатохину Афанасию Ильичу было присвоено звание Героя Советского Союза [1].

После войны был демобилизован. Работал плотником на камвольном комбинате в городе Павловский Посад Московской области. Умер 14 августа 1989 г. Похоронен на Центральном кладбище Павловского Посада.

Награды: ордена Ленина, Отечественной войны 1-й степени, медали «За отвагу» и др.

Мемориальные доски установлены на камвольном комбинате в Павловском Посаде и на здании средней школы села Зорино Обоянского района.

Увековечен на стеле «Героям-курянам» в Курске, на стеле Героев в Обояни.

1. ЦАМО РФ. Ф. 33. Оп. 793756. Д. 54. Л. 163.



ШАТОХИН ИВАН ГРИГОРЬЕВИЧ (1921–1944)

Родился 15 ноября 1921 г. в деревне Большая Орловка Льговского района Курской области. Окончил 10 классов. Работал в колхозе. В Красной Армии с июля 1941 г.

В действующей армии с декабря 1942 г. В 1943 г. окончил курсы младших лейтенантов. Воевал на Донском, Юго-Западном, 3-м Украинском фронтах. Принимал участие в Сталинградской, Изюм-Барвенковской, Донбасской операциях. В боях был дважды ранен.

Командир роты 172-го гвардейского стрелкового полка (57-я гвардейская стрелковая дивизия, 8-я гвардейская армия, 3-й Украинский фронт) гвардии младший лейтенант И. Г. Шатохин отличился при прорыве обороны противника в Никопольском районе Днепропетровской области Украины. 31 января 1944 г. рота И. Г. Шатохина прорвала оборону противника в районе села Натальевка и овладела селом, отбив контратаки превосходящих сил врага. И. Г. Шатохин из противотанкового ружья подбил самоходное орудие. В ходе дальнейшего продвижения рота неоднократно успешно отражала контратаки противника, выполняя поставленные боевые задачи. 5 февраля 1944 г. у ст. Чертомлык (Днепропетровская область) рота отразила 8 контратак. Продолжая наступление, 8 февраля его рота с боем овладела селом Перевозские Хутора. В ходе боя И. Г. Шатохин был убит. Похоронен в селе Перевозские Хутора (ныне в черте города Покрова, Днепропетровская область, Украина) [1].

Указом Президиума Верховного Совета СССР от 3 июня 1944 г. гвардии младшему лейтенанту Шатохину Ивану Григорьевичу было присвоено звание Героя Советского Союза (посмертно) [2].

Награды: ордена Ленина, Красной Звезды, медаль.

В селе Вышние Деревеньки Льговского района установлен бюст. Его именем названы улицы в деревне Большой Орловке и в городе Покрове Днепропетровской области.

Увековечен на стеле «Героям-курянам» в Курске.

1. https://obd-memorial.ru/html/info.htm?id=83523203.
2. ЦАМО РФ. Ф. 33. Оп. 793756. Д. 54. Л. 164.

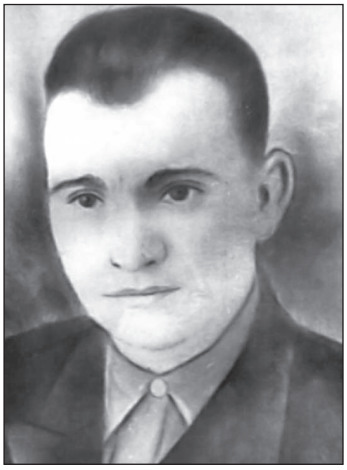

ШЕНЦОВ НИКОЛАЙ СТЕПАНОВИЧ

(1911–1978)

Шенцов Николай Степанович родился 19 декабря 1911 г. в селе Жерновец Касторенского района Курской области. Образование начальное. Работал на заводах в Енакиево (ныне Донецкой области), а затем в совхозе Рудавский Обоянского района Курской области.

В Красной Армии с 1942 г. С сентября 1943 г. в действующей армии. Воевал на Центральном, Белорусском и Ленинградском фронтах. Стрелок 685-го стрелкового полка (193-я стрелковая дивизия, 65-я армия, Центральный фронт) рядовой Н. С. Шенцов в числе первых форсировал реки Десна, Сож, Днепр. При форсировании реки Десна нашёл брод, по которому переправился весь полк. При отражении контратак противника на правом берегу р. Сож гранатами убил двух немцев и ранил пулемётчика. 15 октября 1943 г. переправился через Днепр в районе села Каменка (Репкинский район, Черниговская область, Украина). При отражении контратак противника гранатами уничтожил 5 гитлеровцев.



Указом Президиума Верховного Совета СССР от 30 октября 1943 г. красноармейцу Шенцову Николаю Степановичу было присвоено звание Героя Советского Союза [1].

В боях Н. С. Шенцов был ранен. После излечения в госпитале был направлен на Ленинградский фронт, где воевал в должности командира минометного расчета. Принимал участие в освобождении Прибалтики.

В 1946 г. был демобилизован. Жил в селе Рудавец Обоянского района, работал конюхом, помощником комбайнера, кладовщиком, слесарем. Умер 1 января 1978 г. Похоронен на городском кладбище Обояни.



Могила Н. С. Шенцова

Награды: ордена Ленина, Славы 3-й степени, медали.

Мемориальная доска установлена на здании Жерновецкой средней общеобразовательной школы Касторенского района.

Увековечен на стеле «Героям-курянам» в Курске, на Аллее Героев в Касторном.

1. ЦАМО РФ. Ф. 33. Оп. 793756. Д. 53. Л. 281.



ШЕПЕЛЕВ НИКОЛАЙ ГАВРИЛОВИЧ

(1909–1958)

Шепелев Николай Гаврилович родился 15 декабря 1909 г. в селе Урицкое (ныне Охочевка) Щигровского района Курской области. Окончил семь классов средней школы. Работал в селе Ивановка Баганского района Новосибирской области. В 1942 г. призван в ряды Красной Армии.

В боях Великой Отечественной войны с октября 1942 г. Воевал на Центральном фронте. Стрелок 385-го стрелкового полка (112-я стрелковая дивизия, 60-я армия, Центральный фронт) красноармеец Н. Г. Шепелев отличился при форсировании Днепра. 1 октября 1943 г. при отражении контратаки противника у села Ясногородка (Вышгородский район, Киевская область, Украина) был выведен из строя расчёт станкового пулемёта. Шепелев быстро перебегал от одного пулемёта к другому и меткими очередями расстреливал наступающую пехоту противника. Когда выбыл из строя командир роты, Н. Г. Шепелев, будучи раненным, принял командование ротой на себя. Контратаку противника удалось отбить. 3 октября в бою снова принял командование ротой на себя и отбил контратаку. В этих боях Шепелев убил 12 немецких солдат.



Указом Президиума Верховного Совета СССР от 17 октября 1943 г. красноармейцу Шепелеву Николаю Гавриловичу было присвоено звание Героя Советского Союза [1].

После окончания войны продолжал службу в армии. Младший лейтенант Н. Г. Шепелев умер 5 июля 1958 г. Похоронен в Киеве на Шулявском кладбище.

Награды: орден Ленина, медали.

Его именем названа улица в Киеве.

Увековечен на стеле «Героям-курянам» в Курске, на Аллее Героев в Щиграх.

1. ЦАМО РФ. Ф. 33. Оп. 793756. Д. 53. Л.284.



ШИТИКОВ ИВАН ПАВЛОВИЧ

(1923–1995)

Шитиков Иван Павлович родился 5 мая 1923 г. в деревне Грамозовка (ныне в составе села Нижнесмородино) Поныровского района Курской области. Окончил 5 классов. В 1937 г. переехал в город Павловский Посад Московской области. Окончил школу ФЗУ, работал на ткацкой фабрике. В Красной Армии с ноября 1941 г.

В действующей армии с января 1942 г. Воевал командиром сапёрного отделения, комсоргом и парторгом стрелкового батальона на Западном, Брянском, 2-м и 1-м Прибалтийских, 3-м Белорусском фронтах. Окончил курсы политсостава в 1944 г. Участвовал в обороне нынешней Калужской области, в Орловской и Белорусской наступательных операциях, боях в Восточной Пруссии, штурме Кёнигсберга (ныне Калининград),

Парторг батальона 17-го гвардейского стрелкового полка (5-я гвардейская стрелковая дивизия, 11-я гвардейская армия, 3-й Белорусский фронт) гвардии младший лейтенант И. П. Шитиков 26 апреля 1945 г. под огнём противника одним из первых переправился через пролив, соединяющий Балтийское море с заливом Фришес-Хафф (ныне – Калининградский залив). Личным примером воодушевлял однополчан на отражение многочисленных контратак противника и в боях при удержании плацдарма.

Указом Президиума Верховного Совета СССР от 29 июня 1945 г. гвардии младшему лейтенанту Шитикову Ивану Павловичу было присвоено звание Героя Советского Союза [1].

После войны продолжал службу в Прибалтийском военном округе. С 1953 г. майор И. П. Шитиков в запасе. Жил в городе Павловский Посад. Работал в тресте коммунальных предприятий, старшим инструктором местного отдела пожарной охраны МВД СССР. Умер 15 марта 1995 г. Похоронен в Павловском Посаде Московской области.

Награды: ордена Ленина, Отечественной войны 1-й степени, Красной Звезды, медали «За отвагу», «За боевые заслуги», «За взятие Кёнигсберга».

11 марта 1988 г. И. П. Шитикову присвоено звание «Почётный гражданин города Павловский Посад». На здании Нижнесмородинской средней школы, где он учился, установлена памятная доска.

Увековечен на стелах «Героям-курянам» в г. Курске и «Поныровцы – Герои Советского Союза» в поселке Поныри.

1. ГАКО. Ф. Р – 5166. Оп. 1. Д.201. Л. 1.



ШПИЛЬКОВ ГРИГОРИЙ АНДРЕЕВИЧ

(1922–1990)

Шпильков Григорий Андреевич родился 25 декабря 1922 г. в деревне Бирюковка Большесолдатского района Курской области. Окончил 7 классов. С 1937 г. работал механиком в машинно-тракторной станции с. Большое Солдатское.

Был призван в армию в мае 1941 г. и направлен в 1-ю учебную эскадрилью Гражданского Воздушного Флота, где получил первоначальную летную подготовку. В июне–октябре 1942 г. учился в 14-й военной авиационной школе пилотов (г. Чебоксары), служил в 46-м запасном авиаполку (город Чебоксары, Чувашия).

На фронтах Великой Отечественной войны с апреля 1943 г. Воевал на Южном, 4-м Украинском фронтах на самолете У-2 (По-2). В январе-апреле 1944 г. прошёл обучение на штурмовик Ил-2. Летчик 74-го гвардейского штурмового авиационного полка (1-я гвардейская штурмовая авиационная дивизия, 1-я воздушная армия, 3-й Белорусский фронт) Г. А. Шпильков к концу Великой Отечественной войны совершил 317 боевых вылетов (из них–215 ночью на самолете У-2 и 102 на самолете Ил-2). Уничтожил и повредил 12 танков, 91 автомашину, 11 батарей полевой и зенитной артиллерии, паровоз, 30 вагонов, 16 точек малокалиберной зенитной артиллерии, 5 складов боеприпасов и горючего, 2 самоходных орудия, бензозаправщик, 3 бронетранспортера. Создал 49 очагов пожара и взрывов в местах скопления войск противника, истребил около 500 вражеских солдат и офицеров.



Экскурсия в музее Бирюковской ООШ

Указом Президиума Верховного Совета СССР от 29 июня 1945 г. гвардии младшему лейтенанту Шпилькову Григорию Андреевичу было присвоено звание Героя Советского Союза [1].

С 1946 г. старший лейтенант Г. А. Шпильков в запасе. Летом 1946 г. был направлен в Узбекистан. Работал в системе Аэрофлота в аэропортах Ташкента, Бугуруслана, с 1963 г.– Курска. С 1966 г. работал в Курской областной организации ДОСААФ. Весной 1982 г. принял участие в работе агитпоезда газеты «Комсомольская правда» на Байкало-Амурской магистрали. Умер 30 июня 1990 г. в Курске. Похоронен на кладбище в деревне Бирюковка Большесолдатского района.





Памятник на могиле

Награды: ордена Ленина, Красного Знамени (два), Отечественной войны 1-й степени (два), Отечественной войны 2-й степени, Славы 3-й степени, медали.

Памятные доски установлены на здании Бирюковской основной школы и на доме, где он жил, в Курске.

Увековечен на стеле «Героям-курянам» в Курске, на Аллее Героев в Большом Солдатском.

1. ЦАМО РФ. Ф. 33. Оп. 793756. Д. 55. Л. 191–193.

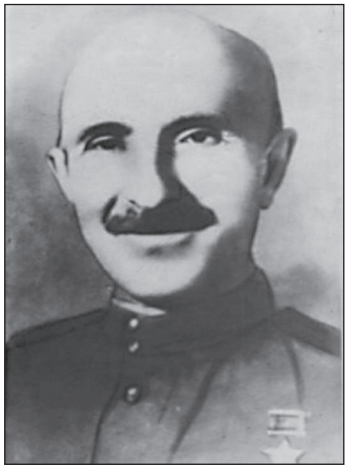

ШУМАКОВ ЗАХАР ЕГОРОВИЧ (1899–1971)

Шумаков Захар Егорович родился 22 сентября 1899 г. в деревне Кленовое Медвенского района Курской области. До призыва в ряды Красной Армии жил и работал в родном селе. В 1918–1922 гг. служил в Красной Армии, участник Гражданской войны. После демобилизации работал в колхозе, на шахте в городе Горловке (ныне Донецкой области Украины). В 1941 г. вновь призван в действующую армию.

Стрелок 705-го стрелкового полка (121-я стрелковая дивизия, 60-я армия, Центральный фронт) ефрейтор З. Е. Шумаков отличился при прорыве обороны противника в районе с. Кольтичеево (Рыльский район, Курская область). 27 августа 1943 г. Шумаков одним из первых форсировал реку Сейм, ворвался в траншею противника и уничтожил пулемётный расчёт, обеспечив успешное продвижение подразделения. Когда в роте заканчивались боеприпасы, его послали за ними к переправе. На обратном пути он обнаружил двух фашистских автоматчиков, засевших в засаде. По горло в воде с боеприпасами он уничтожил их. 1 сентября 1943 г. в бою за деревню Урусы (Глушковский район, Курская область) ефрейтор Шумаков заметил, что группа противника отрезает стрелковую роту с фланга. Проявив инициативу, выдвинулся во фланг противника и вступил в неравный бой. В этом бою лично уничтожил 7 солдат противника, 12 солдат и одного офицера взял в плен. На правом берегу Днепра в бою за село Ясногородка (Вышгородский район, Киевская область, Украина) В. Е. Шумаков, пробираясь к боевым порядкам соседнего подразделения, заметил группу немцев, устанавливающих миномёт. Бросив гранату, уничтожил 5 солдат противника сразу, троих истребил прикладом, одного раненого взял в плен.

Указом Президиума Верховного Совета СССР от 17 октября 1943 г. ефрейтору Шумакову Захару Егоровичу было присвоено звание Героя Советского Союза [1].

В 1946 г. был демобилизован. Работал в родном колхозе. Умер 6 июня 1971 г. Похоронен на кладбище села Кленовое Медвенского района.

Награды: ордена Ленина, Отечественной войны 2-й степени, медали «За боевые заслуги» и др.

Увековечен на стеле «Героям-курянам» в Курске, на стеле Героев в Медвенке.

1. ЦАМО РФ. Ф. 33. Оп. 793756. Д. 55. Л. 235.



ЩЕТИНИН ВАСИЛИЙ РОМАНОВИЧ (1917–1945)

Щетинин Василий Романович родился 20 августа 1917 г. в селе Филатово Обоянского района Курской области. Окончил пять классов. Работал слесарем-электриком в Новосибирске. В 1939 г. призван на службу в Красную Армию.

С октября 1941 г. – в боях Великой Отечественной войны. Воевал на Ленинградском, Степном и 2-м Украинском фронтах.

В бою 21 декабря 1943 г. в районе села Новгородка (ныне Новгородковский район, Кировоградская область, Украина) позиции его батареи были атакованы силами 20 танков и 13 бронетранспортёров врага при поддержке пехоты. Действуя без пехотного прикрытия, командир орудия Щетинин уничтожил 3 танка, 2 бронетранспортёра и до 40 солдат врага. Атака была отбита. В бою 16 января 1944 г. под городом Кировоградом сжёг в одном бою 2 немецких тяжелых танка. Командир орудия 1431-го лёгкого артиллерийского полка (49-я лёгкая артиллерийская бригада, 16-я артиллерийская дивизия прорыва, 7-я гвардейская армия, 2-й Украинский фронт) младший сержант В. Р. Щетинин совершил подвиг в боях за освобождение Чехословакии. 17 февраля 1945 г. в районе деревни Кебелкут (ныне Гбельце, Словакия) батарея, в которой служил Щетинин, развернулась у шоссе, вдоль которого рвались вперёд немецкие танки. На его орудие надвигались 8 танков и 4 бронетранспортёра. Вскоре после начала боя от осколков вблизи разорвавшихся снарядов весь расчёт Щетинина вышел из строя, командир остался у орудия один. Щетинин подбил 3 танка «Тигр» и 4 бронетранспортёра, уничтожил до 30 солдат. Атака была отбита. Но сразу началась следующая. Теперь надвигались до 30 танков и до батальона пехоты. Он подбил ещё 1 танк и был тяжело ранен разрывом снаряда. К тому времени на боевом счету артиллериста были 13 уничтоженных танков, 10 бронетранспортёров, 14 пулемётных гнёзд, 4 орудия, до 150 солдат и офицеров врага. 18 февраля Щетинин умер от ран в медсанбате. Похоронен в городе Штурово (Словакия) [1].

Указом Президиума Верховного Совета СССР от 15 мая 1946 г. младшему сержанту Щетинину Василию Романовичу было присвоено звание Героя Советского Союза (посмертно) [2].

Награды: ордена Ленина, Красной Звезды, Славы 3-й степени, медали «За отвагу» (две), «За боевые заслуги».

Увековечен на стеле «Героям-курянам» в Курске, на стеле Героев в Обояни, на Аллее Героев у Монумента Славы в Новосибирске.

1. https://obd-memorial.ru/html/info.htm?id=1155136588.
2. ЦАМО РФ. Ф. 33. Оп. 793756. Д. 56.



ЮРЬЕВ ЛЕОНИД ВАСИЛЬЕВИЧ

(1915–1944)

Юрьев Леонид Васильевич родился 29 июня 1915 г. в селе Платава Конышевского района Курской области. По окончании школы фабрично-заводского ученичества и рабфака работал токарем в городе Кропоткине Краснодарского края. В 1937 г. призван в ряды Красной Армии. В 1940 г. окончил Краснодарское военное авиационное училище штурманов.

В боях Великой Отечественной войны с июня 1941 г. Старший лётчик-наблюдатель 98-го гвардейского отдельного разведывательного авиационного полка (Главное командование ВВС Красной Армии) гвардии старший лейтенант Л. В. Юрьев к январю 1944 г. на самолётах Пе-2 и Пе-3 совершил 90 боевых вылетов на разведку коммуникаций и группировок войск в тылу противника. Выполняя боевые задания, обнаружил и сфотографировал 108 аэродромов, 193 железнодорожных узлов и больших станций, 1315 танков, 1840 квадратных километров оборонительных рубежей, 2890 вагонов, 6230 автомашин, 56 батальонов пехоты и много других военных объектов. За это время самолёт Юрьева 24 раза попадал под интенсивный обстрел зенитной артиллерии, 13 раз вступал в бои с истребителями противника. В ходе разведывательного полёта Л. В. Юрьев обнаружил в районе Роговка – Куракино 490 танков и до 950 автомашин противника. 11 марта 1943 г., при выполнении боевого задания в районе Орла, самолёт Л. В. Юрьева попал под огонь зенитной артиллерии противника, был повреждён, но, несмотря на это, продолжил разведку, выполняя поставленную боевую задачу. На обратном курсе Юрьев обнаружил вражеский аэродром, где было сосредоточено 60 самолётов противника. После выполнения задания посадил повреждённый самолёт на своем аэродроме и доставил командованию разведывательные данные о расположении войск противника. 17 января 1944 г. во время выполнения боевого задания самолёт гвардии старшего лейтенанта Л. В. Юрьева был атакован 6 вражескими истребителями. В ходе боя отважный лётчик погиб. Похоронен в поселке Песковка Бородянского района Киевской области [1].

Указом Президиума Верховного Совета СССР от 13 апреля 1944 г. гвардии старшему лейтенанту Юрьеву Леониду Васильевичу было присвоено звание Героя Советского Союза (посмертно) [2].

Награды: ордена Ленина, Красного Знамени, Красной Звезды, медали.

Именем Героя названа улица в поселке Песковка Киевской области.

Увековечен на стеле «Героям-курянам» в Курске, на Аллее Героев в Коренево.

1. https://obd-memorial.ru/html/info.htm?id=55847970/.
2. ЦАМО РФ. Ф. 33. Оп. 793756. Д. 58.

ГЕРОИ СОВЕТСКОГО СОЮЗА,
ПРОЖИВАВШИЕ И ЖИВУЩИЕ НА ТЕРРИТОРИИ КУРСКОЙ ОБЛАСТИ



БЛАГОВЕЩЕНСКИЙ АЛЕКСЕЙ СЕРГЕЕВИЧ (1909–1994)

Благовещенский Алексей Сергеевич родился 18 октября 1909 г. в городе Брест-Литовске (ныне город Брест, Белоруссия). С 1914 г. с родителями жил в городе Курске. В 1927 г. окончил Курский промышленно-экономический техникум.

В Красной Армии с апреля 1927 г. В 1928 г. окончил Ленинградскую военно-теоретическую школу лётчиков, в 1929 г.– Борисоглебскую военную школу лётчиков, в 1939 г.– курсы усовершенствования высшего начальствующего состава при Академии Генерального штаба.

Участник войны в Китае: в декабре 1937–августе 1938 г.– командир истребительной авиаэскадрильи и командир истребительной авиагруппы советских лётчиков. Совершил 117 боевых вылетов на истребителях И-15 и И-16, провёл около 40 воздушных боёв, в которых сбил лично 7 и в составе группы 16 самолётов противника.

Указом Президиума Верховного Совета СССР от 14 ноября 1938 г. капитану Благовещенскому Алексею Сергеевичу присвоено звание Героя Советского Союза с вручением ордена Ленина.

Участник Советско-финляндской и Великой Отечественной войн. Воевал на Калининском, Волховском, Калининском, Западном, Брянском, 1-м Прибалтийском, 3-м Белорусском и 1-м Украинском фронтах. В октябре 1942–феврале 1945 г.–командир 2-го истребительного авиационного корпуса.



После войны служил начальником Высшей офицерской школы воздушного боя ВВС, помощником командующего 62-й воздушной армией по строевой части, начальником Управления испытаний самолётов и начальником Государственного Краснознамённого научно-испытательного института ВВС. Принимал участие в испытаниях реактивных истребителей Ла-15, МиГ-15, МиГ-15УТИ, МиГ-17, МиГ-19 и других самолётов. С апреля 1960 г. генерал-лейтенант авиации А. С. Благовещенский в запасе.

В 1962–1985 гг. работал в ОКБ А. Н. Туполева: заместителем начальника и начальником лётно-испытательной базы, заместителем главного конструктора и ведущим конструктором. Жил в Москве. Умер 25 мая 1994 г. Похоронен на Троекуровском кладбище в Москве.

Награды: ордена Ленина (два), Октябрьской Революции, Красного Знамени (три), Суворова 2-й степени, Кутузова 2-й степени, Богдана Хмельницкого 2-й степени, Отечественной войны 1-й степени (два), Красной Звезды (два), медалями, китайским орденом Облака и Знамени 4-й степени.

В посёлке Чкаловский (в черте города Щёлково Московской области) на доме, в котором он жил, установлена мемориальная доска.

Увековечен на стеле «Героям-курянам» в г. Курске.



БАЛАНДИН АЛЕКСАНДР НИКОЛАЕВИЧ

(Род. 30.07.1953)

Баландин Александр Николаевич родился 30 июля 1953 г. в городе Фрязино Московской области в семье рабочего. В 1970 г. окончил среднюю школу № 2 города Фрязино, в 1976 г.– Московское высшее техническое училище имени Н. Э. Баумана. Работал инженером в конструкторском бюро научно-производственного объединения «Энергия» в городе Калининград Московской области. Участвовал в создании орбитального корабля многоразового использования.

В 1978 г. зачислен в отряд советских космонавтов. Прошел полный курс общекосмической подготовки и подготовки к полетам на кораблях типа «Союз ТМ», многоразового использования «Буран», орбитальном комплексе «Мир». А. Н. Баландин проходил предполетную подготовку в Звездном городке и в Курске. Выпускник Курского учебно-авиационного центра (1981). В сентябре 1989 г. входил в состав дублирующего экипажа во время полета космического корабля «Союз ТМ-8».

С 11 февраля по 9 августа 1990 г. вместе с Анатолием Яковлевичем Соловьевым совершил полет в космос в качестве бортинженера космического корабля «Союз ТМ-9». Работал на борту орбитального комплекса «Мир». Лётчик-космонавт СССР № 68.

Указом Президиума Верховного Совета СССР от 11 августа 1990 г. Баландину Александру Николаевичу было присвоено звание Героя Советского Союза.

В октябре 1994 г. был отчислен из отряда космонавтов в связи с уходом на пенсию. В 2000 г. работал председателем координационного совета директоров корпорации «Лэндинг». Живет в городе Королеве Московской области.

Награды: орден Ленина, медаль, Почетное звание «Летчик-космонавт СССР».



БОЧАРНИКОВ АРКАДИЙ НИКОЛАЕВИЧ

(1925–1944)

Бочарников Аркадий Николаевич родился 25 августа 1925 г. в селе Булановка Шебекинского района Белгородской области. В 1940 г. окончил семилетку в Ново-Еленовке. Учился в школе рабочей молодёжи при сахарном заводе в п. Тёткино Глушковского района Курской области. В 1942 г. эвакуировался к родственникам в село Нечаево Корочанского района (ныне Белгородская область). Больше года провёл на оккупированной врагом территории. В феврале 1943 г. Бочарников добровольно пошёл в Красную Армию.

Наводчик орудия 533-го истребительно-противотанкового артиллерийского полка (61-й армия 1-й Прибалтийский фронт) ефрейтор А. Н. Бочарников отличился в бою у деревни Крижишки (Мажейкский район, Литва). 25 октября 1944 г., отражая в составе батареи контратаку пехоты и танков, с дистанции 100–150 м подбил тяжелый танк. Когда панорама орудия была разбита, а расчет выведен из строя, произвел наводку по стволу и подбил второй тяжелый танк. Противотанковыми гранатами и бутылкой с горючей смесью поджег третий танк. Был ранен, но продолжал сражаться. В этом бою погиб. Похоронен на военном кладбище в городе Седа (Литва).

Указом Президиума Верховного Совета СССР от 24 марта 1945 г. ефрейтору Бочарникову Аркадию Николаевичу было присвоено звание Героя Советского Союза (посмертно) [1].

Награды: орден Ленина, медаль.

В п. Тёткино именем А. Н. Бочарникова названы улица и Тёткинская средняя школа № 1. На доме, где он жил установлена памятная доска. Приказом Министра обороны СССР № 106 от 23 апреля 1975 г. ефрейтор А. Н. Бочарников навечно зачислен в списки личного состава воинской части. Увековечен на стеле «Героям-курянам» в г. Курске.





А.Н. Бочарников справа. 1932 г.

1. ЦАМО РФ. Ф. 33. Оп. 686046. Д. 29.



БОЧАРОВ ВЛАДИМИР МИХАЙЛОВИЧ (1910–1936)

Бочаров Владимир Михайлович родился 2 августа 1910 г. на железнодорожной станции Колпна, находящейся в Орловской области. С 1912 г. с семьей жил в Курске. В 1928 г. окончил 9 классов железнодорожной школы № 42 (ныне № 34).

В Красной Армии с января 1929 г. В 1929 г. окончил Вольскую военно-теоретическую школу ВВС, в 1931 г.– Оренбургскую военную авиационную школу лётчиков. Служил в ВВС, был флаг-штурманом авиаэскадрильи, командиром авиаотряда.



Участник Гражданской войны в Испании с ноября 1936 г. в должности командира истребительного авиаотряда. Совершил 4 боевых вылета на истребителе И-16, провёл один воздушный бой. 13 ноября 1936 г. был сбит в воздушном бою и совершил вынужденную посадку на вражеской территории. В плену был убит франкистами. 14 ноября 1936 г. над Мадридом с самолёта был сброшен на парашюте ящик с останками В. М. Бочарова. В ящике также находилась записка с угрозами. Постановлением Центрального Исполнительного Комитета СССР от 31 декабря 1936 г. командиру авиационного отряда в войсках республиканской Испании капитану Бочарову Владимиру Михайловичу присвоено звание Героя Советского Союза (посмертно).



Награды: орден Ленина.

9 мая 1989 г. прах В. М. Бочарова в числе 188 воинов-интернационалистов, павших на испанской земле, был перезахоронен на городском кладбище под Мадридом. На братской могиле установлено надгробие. Имя В. М. Бочарова носят улица г. Курска (с 1967) и средняя школа № 34 (бывшая № 42), около которой установлен бюст героя. Бюст В. М. Бочарова установлен в поселке Колпна.

Увековечен на стеле «Героям-курянам» в г. Курске.



Бюст в поселке Колпне



Бюст около школы №34 Курска



БРЕЖНЕВ ЛЕОНИД ИЛЬИЧ

(1906–1982)

Брежнев Леонид Ильич родился 19 декабря 1906 г. в селе Каменском (ныне г. Каменское, в 1936–2016 гг. г. Днепродзержинск, Днепропетровская, ныне Днепровская область, Украина). В 1921 г. окончил гимназию села Каменского. С 1921 г. работал на Курском маслобойном заводе, в 1923–1927 гг. учился в Курском землеустроительно-мелиоративном техникуме. Получив квалификацию землемера 3-го разряда, работал по специальности. В 1935 г. окончил Днепродзержинский металлургический институт. Работал слесарем, начальником смены, инженером на Днепровском металлургическом заводе. В 1935–1936 гг. служил в Красной Армии, в 1936–1937 гг. работал директором металлургического техникума. В 1937 г. избран заместителем председателя исполкома Днепродзержинского горсовета. С 1938 г.– заведующий отделом, с февраля 1939 г.– секретарь Днепропетровского обкома Коммунистической партии (КП) Украины по пропаганде.

На фронтах Великой Отечественной войны с 1941 г. Служил начальником группы особого назначения при Военном совете Южного фронта, заместителем начальника политуправления Южного и Северо-Кавказского фронтов, заместителем начальника политуправления Черноморской группы войск Северо-Кавказского фронта, начальником политотдела 18-й армии 4-го Украинского фронта. Генерал-майор (2.11.1944). Участник Парада Победы на Красной площади Москвы 24 июня 1945 г. С июня 1945 г. Л. И. Брежнев – начальник политуправления 4-го Украинского фронта, с 1 сентября 1945 г.– начальник политуправления Прикарпатского военного округа.



После войны на руководящей партийной и государственной работе. С августа 1946 г.– 1-й секретарь Запорожского, с ноября 1947 г.– 1-й секретарь Днепропетровского обкома КП Украины, в 1950–1952 гг.– 1-й секретарь Центрального комитета (ЦК) КП Молдавии, в 1953–1954 гг.– заместитель начальника Главного политического управления Советской армии и ВМФ, с февраля 1954 г.– 2-й, а с августа 1955 г.– 1-й секретарь ЦК КП Казахстана. В 1952–1953, 1956–1960, 1963–1964 гг.– секретарь ЦК КПСС, в 1964–1966 гг.– 1-й секретарь ЦК КПСС. С мая до июля 1964 г.– Председатель Президиума Верховного Совета СССР, с 1966 г.– Генеральный секретарь ЦК КПСС, с 1977 г.– Председатель Президиума Верховного Совета СССР. Маршал Советского Союза (1976).

Четырежды удостоен звания Героя Советского Союза (1966, 1976, 1978, 1981) и Героя Социалистического Труда (1961).

Умер 10 ноября 1982 г. Похоронен на Красной площади в Москве.

Награды: ордена Ленина (восемь), Октябрьской Революции (два), Красного Знамени (два), Богдана Хмельницкого 2-й степени, Отечественной войны 1-й степени, Красной Звезды, медали. Удостоен высших государственных наград других государств. Лауреат Международной Ленинской премии «За укрепление мира между народами» (1973).

В Курске на бывшем здании Курского землеустроительно-мелиоративного техникума (ул. Дзержинского, 49А) установлена мемориальная доска. В Днепродзержинске установлен бюст Л. И. Брежнева.



БУЛАТОВ МИХАИЛ АЛЕКСЕЕВИЧ

(Род. 25.10.1924)

Булатов Михаил Алексеевич родился 25 октября 1924 г. в деревне Верхняя Санарка Пластовского района Челябинской области. Окончил 8 классов. Работал контролёром в сберкассе, радиомонтёром радиоузла в г. Чимбай Каракалпакской АССР Узбекистана. В сентябре 1942 г. был призван в Красную Армию и направлен на учёбу в Орловское пехотное училище, находившееся в эвакуации в городе Чарджоу Туркменской ССР.

На фронте с марта 1943 г. Боевое крещение принял на северном фасе Курской дуги. Участвуя в Белорусской операции, под Витебском, в июне 1944 г. батальон продолжительное время вёл разведку боем. За храбрые и решительные боевые действия М. А. Булатов был удостоен ордена Славы 3-й степени. Чуть позже отделение Булатова в составе танкового десанта успешно выполнило боевую задачу. Булатов был награждён орденом Славы 2-й степени.

Свой главный подвиг командир отделения 369-го отдельного саперного батальона (235-я стрелковая дивизия, 43-я армия, 3-й Белорусский фронт) ст. сержант Булатов совершил в Восточной Пруссии, у Кенигсберга (ныне – Калининград). Действуя в составе группы инженерной разведки, 6 апреля 1945 г. на шоссейной дороге в районе д. Шарлоттенбург (ныне в черте Калининграда) обнаружил залитые асфальтом авиабомбы-фугасы нажимного действия, лично обезвредил 24 фугаса, открыв путь танкам и артиллерии.

Указом Президиума Верховного Совета СССР от 19 апреля 1945 г. старшему сержанту Булатову Михаилу Алексеевичу присвоено звание Героя Советского Союза [1].



Он получил эту высшую воинскую награду из рук командующего 3-м Белорусским фронтом Маршала Советского Союза А. М. Василевского.

После войны М. А. Булатов продолжил военную службу. В 1948 г. закончил Львовское высшее военно-политическое училище. Служил на Курильских островах (о. Кунашир), затем в Новозыбкове Брянской области. В 1957 г. был переведен в г. Курск в 46-ю Свирскую мотострелковую дивизию. В 1958 - 1963 гг. Михаил Алексеевич заочно учился в Военно-политической академии имени В. И. Ленина.



Из армии уволился в 1973 г. с должности заместителя командира мотострелкового полка по политической части в звании полковника. В 1973–1996 гг. работал старшим инспектором по кадрам Курской областной базы «Росгалантерея». Вел большую общественную деятельность, много внимания уделял патриотическому воспитанию молодежи. В 1987–1992 гг. был председателем Курского городского совета ветеранов войны и труда, в 1984–1989 гг. – председателем Курского областного штаба Всесоюзного похода комсомольцев и молодёжи по местам революционной, боевой и трудовой славы КПСС и советского народа, в 2005–2015 гг. – председателем Курской областной общественной организации ветеранов (пенсионеров) войны, труда, Вооруженных Сил и правоохранительных органов. Избирался депутатом городских советов во Львове, Южно-Курильске, Новозыбкове и дважды в Курске. Участник парада ветеранов Великой Отечественной войны на Красной площади в Москве 9 мая 2000 г. За многолетнюю трудовую деятельность, участие в патриотическом воспитании молодежи М. А. Булатов удостоен орденов Почета и Дружбы. Живёт в Курске.

Награды: ордена Ленина, Отечественной войны 1-й степени, Красной Звезды (два), Славы 3-й и 2-й степени, Почета, Дружбы, медали «За боевые заслуги», «За взятие Кенигсберга» и др.

В городе Калининграде в честь М. А. Булатова установлен обелиск, его именем названа улица (2010 г.) и средняя школа № 50 (2012 г.). Почетный гражданин города Курска (2005 г.) и Курской области (2010 г.). В 2000 г. М. А. Булатов стал лауреатом первого Курского областного конкурса общественного признания «Человек года». В Курске на доме, в котором проживает Герой, установлена мемориальная доска. 24 сентября 2014 г. постановлением Администрации города Курска лицею № 6 присвоено имя М. А. Булатова.

Его имя занесено на стелу «Героям-курянам» в Курске.



Вручение М.А. Булатову медали «70 лет Победы в Великой Отечественной войне 1941–1945 гг.»

1. ЦАМО РФ. Ф. 33. Оп. 793756. Д. 7.



ВАХАРЛОВСКИЙ ВИКТОР ВАЛЕРИАНОВИЧ

(1906–1986)

Вахарловский Виктор Валерианович родился 22 сентября 1906 г. в селе Ивня (ныне поселок городского типа Белгородской области). Образование начальное. Работал механиком на сахарном заводе в Ивне. С 1928 г. жил в городе Обояни Курской области, работал машинистом в районной конторе «Сельхозмукомолье», затем в заготовительном пункте «Заготзерно». Призван в армию в апреле 1941 г.

В действующей армии – с мая 1942 г. Воевал на Юго-Западном, Сталинградском, Юго-Восточном, Южном, 4-м, 3-м, 2-м Украинских фронтах.

Особо отличился в ходе Будапештской стратегической наступательной операции. Командир отделения 107-го отдельного понтонно-мостового батальона (2-я понтонно-мостовая бригада, 2-й Украинский фронт), ст. сержант В. В. Вахарловский в ночь на 5 декабря 1944 г. севернее г. Адонь (Венгрия) первым высадил десант на правый берег реки Дунай. На обратном пути катер получил несколько пробоин. Быстро устранив повреждения, довел катер до берега и спас жизнь 10 раненым бойцам. Под артиллерийско-минометным обстрелом и налётами вражеской авиации совершил за ночь и день 5 декабря 11 рейсов, переправляя на правый берег Дуная пехоту, боеприпасы и артиллерию.



Указом Президиума Верховного Совета СССР от 24 марта 1945 г.старшему сержанту Вахарловскому Виктору Валериановичу присвоено звание Героя Советского Союза [1].

После демобилизации жил в городе Обояни. С 1966 г. переехал в город Рыбница (ныне Приднестровская Молдавская Республика). Умер 1 декабря 1986 г. Похоронен в Рыбнице.

Награды: ордена Ленина, Отечественной войны 1-й степени, Красной Звезды, медали, в том числе «За отвагу».

Увековечен на стеле Героев в Обояни.

В поселке Ивня Белгородской области на Аллее Славы установлен бюст Героя.

1. ЦАМО РФ. Ф. 33. Оп. 793756. Д. 8. Л. 204.



ВОЛК ИГОРЬ ПЕТРОВИЧ

(1937–2017)

Волк Игорь Петрович родился 12 апреля 1937 г. в городе Змиёв (Харьковская область, Украина). Жил в городах Ворошилове (ныне – Уссурийск) Приморского края и Курске. В 1954 г. окончил 10 классов школы № 5 г. Курска и Курский аэроклуб.

В армии с 1954 г. В 1956 г. окончил Кировоградское военное авиационное училище лётчиков. Служил в авиации в Бакинском округе ПВО. С 1963 г. – в запасе. В 1965 г. окончил Школу лётчиков-испытателей, в 1969 г. – Жуковский филиал Московского авиационного института. С мая 1965 по 2000 – на лётно-испытательной работе в Лётно-исследовательском институте (ЛИИ) (город Жуковский Московской области). В 1995–1997 гг. – начальник Лётно-испытательного Центра ЛИИ имени М. М. Громова.

Провёл ряд сложных испытательных работ на самолётах МиГ-21, МиГ-23, МиГ-25, МиГ-29, Су-7, Су-9, Су-11, Су-15, Су-27, Су-27УБ и многих других.



В 1978 г. зачислен в отряд космонавтов. В 1980 г. окончил Центр подготовки космонавтов. С августа 1981 г. – командир отраслевого отряда космонавтов-испытателей, в 1987–1995 гг. – начальник Отраслевого комплекса подготовки космонавтов-испытателей Министерства авиационной промышленности. Участвовал в программе подготовки к космическому полету корабля многоразового использования «Буран».

17–29 июля 1984 г. совершил космический полёт в качестве космонавта-исследователя на космическом корабле «Союз Т-12» и орбитальной станции «Салют-7» продолжительностью 11 суток 19 часов (совместно с В. А. Джанибековым и С. Е. Савицкой).

Указом Президиума Верховного Совета СССР от 29 июля 1984 г. лётчику-космонавту СССР Волку Игорю Петровичу присвоено звание Героя Советского Союза.

Жил в городе Жуковском Московской области, затем в Москве. Умер 3 января 2017 г. Похоронен на Быковском кладбище в г. Жуковском.

Награды: ордена Ленина, Трудового Красного Знамени, Дружбы народов, «За заслуги перед Отечеством» 4-й степени, медали.

Почётный гражданин города Калуги, Заслуженный лётчик-испытатель СССР, Лётчик-космонавт СССР. Именем И. П. Волка названа средняя школа № 5 г. Курска (2017).



ВОРОПАЕВ ВАСИЛИЙ НИКОЛАЕВИЧ

(1913–1981)

Воропаев Василий Николаевич родился 1 января 1913 г. в Севастополе. До войны проживал в д. Толубеевка Теребужского сельсовета Щигровского района Курской области. Окончил 6 классов.

В Красной Армии с 1934 г. В 1936 г. окончил Ворошиловградскую школу пилотов. В 1939 г. принимал участие в боевых действиях на реке Халхин-Гол.

В действующей армии с августа 1941 г. Воевал в авиации дальнего действия (АДД). С сентября 1942 по февраль 1943 г. старший лейтенант В. Н. Воропаев принимал участие в выполнении боевых заданий по обеспечению действий Сталинградского и Донского фронтов, уничтожая резервы противника, пункты управления, переправы, склады, железнодорожные узлы. Командир отряда 4-го гвардейского авиационного полка (9-я гвардейская авиационная дивизия, 6-й авиационный корпус, АДД) капитан В. Н. Воропаев к началу 1944 г. совершил 260 ночных боевых вылетов на бомбардировку важных стратегических объектов в тылу врага, скоплений войск противника.

Указом Президиума Верховного Совета СССР от 13 марта 1944 г. гвардии капитану Воропаеву Василию Николаевичу было присвоено звание Героя Советского Союза [1].

Боевой путь завершил вылетами на бомбардировку Берлина. Всего в годы войны В. Н. Воропаев выполнил 295 боевых вылетов.

После войны продолжал службу в ВВС. С 1953 г. майор В. Н. Воропаев – в запасе. Жил в Виннице (Украина). Умер 16 декабря 1981 г. Похоронен на Центральном кладбище в Виннице.

Награды: ордена Ленина, Красного Знамени, Отечественной войны 1-й степени, Красной Звезды (два), медали.

Увековечен на Аллее Героев в Щиграх.

1. ЦАМО РФ. Ф. 33. Оп.793756. Д. 9. Л. 260-261.



ГАСОЯН ВЛАДИМИР БАДОЕВИЧ

(Род. 05.10.1953)

Гасоян Владимир Бадоевич родился 5 октября 1953 г. в столице Грузии городе Тбилиси. В 1969 г. окончил среднюю школу № 72 Тбилиси, в 1972 г. – Рыльское авиационное училище, в 1979 г. – Академию гражданской авиации. С 1979 г. работал штурманом самолета ИЛ-18 в Ашхабадском объединенном авиаотряде (ОАО); с 1980 г. – штурманом авиаэскадрильи АН-2 Кутаисского ОАО Грузинского Управления гражданской авиации; с 1981 г. – штурманом 2-го класса самолета Ту-134А Управления гражданской авиации Тбилисского авиационного предприятия.

16 ноября 1983 г. самолет ТУ-134А во время полета был захвачен группой из девяти вооруженных преступников. Штурман В. Б. Гасоян, видя, как от рук террористов гибнут его товарищи, открыл огонь из личного оружия по бандитам, защищая жизни пассажиров и членов экипажа. 19 ноября 1983 г. в Тбилиси была проведена операция по освобождению заложников. Указом Президиума Верховного Совета СССР от 6 февраля 1984 г. Гасояну Владимиру Бадоевичу было присвоено звание Героя Советского Союза.

После прохождения курсов заграничных представителей Аэрофлота в Академии гражданской авиации, в 1987–1991 гг. он работал помощником Генерального Представителя Аэрофлота в столице Республики Куба Гаване, в 1991–1995 гг. – штурманом ТУ-154 авиакомпании «Орби» в Тбилиси. В 1995 г. В. Б. Гасоян переехал в Москву. С 1996 г. работал в ОАО «Аэрофлот. Российские авиалинии» инженером 1 – й категории.

Награды: ордена Ленина, Вахтанга Горгасала 3-й степени (Грузия), медали.



ГУЩИН СЕРГЕЙ НИКОЛАЕВИЧ

(Род. 09.03.1960)

Гущин Сергей Николаевич родился 9 марта 1960 г. в селе Сокулук Сокулукского района (Киргизия). В 1977 г. окончил среднюю школу.

В Советской Армии с августа 1977 г. В 1981 г. окончил Алма-Атинское высшее общевойсковое командное училище. Служил в Туркестанском военном округе. В составе Ограниченного контингента советских войск в Демократической Республике Афганистан находился с мая 1987 по февраль 1989 г. Принимал участие в 6 боевых операциях в провинциях Герат, Гильменд, Кандагар, Фарах.

Командир мотострелкового батальона 371-го мотострелкового полка (5-я гвардейская мотострелковая дивизия, 40-я армия) гв. капитан С. Н. Гущин с 20 октября по 1 ноября 1988 г. участвовал в боевых операциях в провинции Гильменд. 21 октября в районе кишлака Каджаки-Суфла грамотно и умело организовал систему подавления огневых средств мятежников, уничтожив при этом пусковую установку ракетных снарядов. Своими смелыми и решительными действиями обеспечил занятие господствующих высот подразделениями полка. Особенно отличился 28 октября в бою с мятежниками, действовал самоотверженно, уверенно владел обстановкой на поле боя. Возглавив мотострелковую роту, внезапным броском в обход противника уничтожил миномётную батарею, лично ликвидировав при этом группу мятежников и 2 миномётных расчёта. Взрывом реактивного снаряда был тяжело контужен, но поле боя не оставил, продолжал управлять подразделениями батальона. Поставленная задача была выполнена.

Указом Президиума Верховного Совета от 10 апреля 1989 г. гвардии капитану Гущину Сергею Николаевичу было присвоено звание Героя Советского Союза.

Продолжал службу в Советской Армии и в Российской Армии. В 1992 г. окончил Военную академию имени М. В. Фрунзе. С 1992 г. – заместитель командира 6-й гвардейской отдельной мотострелковой бригады в Западной группе советских войск (Германия), вместе с бригадой был переведён в 1994 г. в Курск. В 1995–1997 гг. – командир этой бригады. После окончания Военной академии Генерального штаба Вооружённых Сил Российской Федерации полковник С. Н. Гущин служил старшим экспертом в Военно-научном комитете Генерального штаба ВС РФ.

Награды: ордена Ленина, Красной Звезды, медали.

Имя С. Н. Гущина занесено на стелу «Героям-курянам» в г. Курске.



ДЕНИСЕНКО ГРИГОРИЙ КИРИЛЛОВИЧ

(1921–2011)

Денисенко Григорий Кириллович родился 10 мая 1921 г. в селе Бабенково Изюмского района Харьковской области Украины. В детстве переехал в село Хрестыще Славянского района Донецкой области. Окончил среднюю школу и Славянский аэроклуб. В 1940 г. Денисенко был призван в Красную Армию. С октября 1943 г. – на фронтах Великой Отечественной войны.

К сентябрю 1944 г. лейтенант Г. К. Денисенко был штурманом эскадрильи 235-го штурмового авиаполка (264-я штурмовая авиадивизия, 5-й штурмовой авиационный корпус, 5-я воздушная армия, 2-й Украинский фронт). К этому времени он совершил 118 боевых вылетов, уничтожив в воздушных боях и на земле 8 вражеских самолётов, а также в ходе штурмовок уничтожив несколько десятков танков и более ста автомашин противника.

Указом Президиума Верховного Совета СССР от 15 мая 1946 г. лейтенанту Григорию Кирилловичу Денисенко было присвоено звание Героя Советского Союза [1].

В послевоенные годы Г. К. Денисенко работал в системе Осоавиахима (ДОСААФ) в городах Курске, Саратове, Гомеле. С 1947 г. служил начальником летной части, а с 1951 г. – начальником Курского аэроклуба. 21 декабря 1947 г. был избран депутатом Курского городского Совета депутатов трудящихся. В конце 1951 г. Г. К. Денисенко назначили начальником Саратовского аэроклуба, курсантом которого стал будущий первый космонавт Земли Юрий Алексеевич Гагарин.

В 1957 г. в звании полковника Г. К. Денисенко был уволен в запас. В 1973–1991 гг. работал начальником 1-го отдела Гомельского завода «Электроаппаратура». Являлся председателем и заместителем председателя Гомельского областного совета Белорусского общественного объединения ветеранов. Умер 20 марта 2011 г. Похоронен на Рандовском кладбище Гомеля.

Награды: ордена Ленина, Красного Знамени (два), Александра Невского, Отечественной войны 1-й степени (три), Красной Звезды, Славы 3-й степени, «За службу Родине» 3-й степени (Беларусь), «За заслуги» 3-й степени (Украина), медали.

Почётный гражданин Гомельской области. Его именем названа улица в Гомеле.

Увековечен на стеле «Героям-курянам» в Курске.

1. ЦАМО РФ. Ф. 33. Оп. 793756. Д. 13.



ЖУКОВ СТЕПАН ИВАНОВИЧ

(1923–1997)

Жуков Степан Иванович родился 1 мая 1923 г. в деревне Пуща (ныне не существует) Россонского района Витебской области Белоруссии. Окончил неполную среднюю школу. Работал на ферме в колхозе, на выкорчевывании леса, рабочим в карьере цементного завода. Одновременно учился в Витебском аэроклубе.

В июне 1941 г. призван в армию и направлен в Черниговскую военную авиационную школу пилотов. В июле 1941 г. школа была эвакуирована в п. Зерноград Ростовской области, а в ноябре 1941 г.– в г. Кызыл Арват (Туркменистан). В 1942 г. окончил эту школу. Прошел переобучение на самолет-штурмовик Ил-2. С августа 1943 г. принимал участие в боевых вылетах на Центральном, Белорусском, 1-м Белорусском фронтах.

Заместитель командира эскадрильи 58-го гвардейского штурмового авиационного полка (2-я гвардейская штурмовая авиационная дивизия, 16-я воздушная армия, 1-й Белорусский фронт) гв. ст. лейтенант С. И. Жуков к февралю 1945 г. совершил 138 боевых вылетов на разведку и бомбардировку железнодорожных узлов, коммуникаций, речных переправ, скоплений войск противника, нанеся ему значительный урон. До конца боевых действий совершил более 150 боевых вылетов.



Указом Президиума Верховного Совета СССР от 15 мая 1946 г. гвардии старшему лейтенанту Жукову Степану Ивановичу было присвоено звание Героя Советского Союза [1].

После окончания войны продолжил службу в Военно-Воздушных Силах. Был летчиком-инструктором, служил в Группе советских войск в Германии, в Китае. В 1952 г. окончил Высшие офицерские лётно-тактические курсы. С 1957 г. майор С. И. Жуков в запасе. Проживал в Курске, затем переехал в Витебскую область Белоруссии, жил в п. Россоны, г. Полоцке. Умер 24 июля 1997 г. Похоронен в Полоцке.

Награды: ордена Ленина, Красного Знамени (три), Отечественной войны 1-й степени (два), Красной Звезды, Славы 3-й степени, медали.

Увековечен на стеле «Героям-курянам» в г. Курске.

1. ЦАМО РФ. Ф. 33. Оп. 793756. Д. 16.



ЗЕЛЕНКО ЕКАТЕРИНА ИВАНОВНА

(1916–1941)

Зеленко Екатерина Ивановна родилась 14 сентября 1916 г. в селе Корощин (Олевский район, Житомирская область, Украина). С ноября 1916 г. проживала в Курске, здесь окончила 7 классов неполной средней школы. В 1932 г. поступила в Воронежский авиационный техникум. В октябре 1933 г. окончила Воронежский аэроклуб, в 1934 г.– 3-ю Оренбургскую военную авиационную школу лётчиков.

В Красной Армии с 1933 г. Участница советско-финляндской войны 1939–1940 гг. Совершила восемь боевых вылетов, была награждена орденом Красного Знамени. На фронтах Великой Отечественной войны с июня 1941 г. Совершила 40 успешных боевых вылетов (в том числе ночью), участвовала в 12 воздушных боях.

12 сентября 1941 г. заместитель командира 5-й эскадрильи 135-го бомбардировочного авиационного полка (16-я смешанная авиационная дивизия, военно-воздушные силы 6-й армии, Юго-Западный фронт) ст. лейтенант Е. И. Зеленко совершила два разведывательных боевых вылета на самолёте Су-2. Несмотря на то, что во время второго вылета её самолёт был повреждён, она в тот же день вылетела на задание в третий раз. На обратном пути в районе города Ромны два советских самолёта были атакованы семью немецкими истребителями. Второй советский самолёт был подбит и вынужден выйти из боя. Зеленко смогла сбить один самолёт, а когда у неё закончился боезапас, таранила второй немецкий самолёт. Уничтожив его, она погибла сама. Похоронена в центре села Анастасьевка Сумской области (Украина).

Указом Президента СССР от 5 мая 1990 г. старшему лейтенанту Зеленко Екатерине Ивановне присвоено звание Героя Советского Союза (посмертно) [1].

Награды: ордена Ленина (два), Красного Знамени, медаль.



В селе Анастасьевке на месте её гибели установлен обелиск. В городе Ромны Сумской области (Украина) на Аллее Героев установлен памятный стенд Е. А. Зеленко. В Воронеже установлена мемориальная доска. В Берестовке, где находился аэродром и откуда она ушла в свой последний боевой вылет, установлен памятник. В её честь малая планета Солнечной системы носит имя Катюша. Её имя носят улицы в Курске, Воронеже, Сумах. В Курске открыты памятник (1988 г.) и мемориальная доска на доме, где она жила в детские годы. Средняя школа № 10 г. Курска носит ее имя.

Увековечена на стеле «Героям-курянам» в г. Курске.

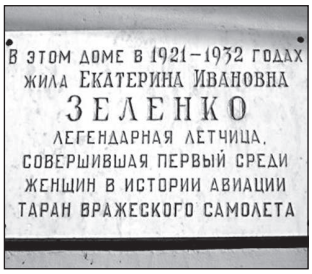





Бюст в Курске

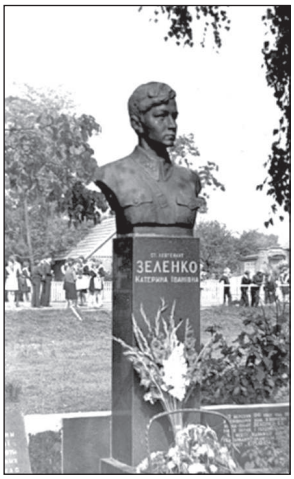

Памятник на могиле

1. ЦАМО РФ. Ф. 33. Оп. 682524. Д. 447.



КАСАТОНОВ ИВАН МИХАЙЛОВИЧ (1913–1977)

Касатонов Иван Михайлович родился 25 сентября 1913 г. в селе Лески Прохоровского района Белгородской области. Окончил 7 классов школы. С 1928 г. работал трактористом, а с 1934 г.– связистом на строительстве города Комсомольск-на-Амуре и на линии связи Сковородино–Шимановск.

В 1936–1939 гг. и с января 1940 г. проходил службу в Красной Армии. Участник советско-финляндской войны в январе-марте 1940 г. В апреле 1941 г.– демобилизован. Работал начальником райжилуправления в Курске. В июне 1941 г. вновь призван в армию. Окончил курсы младших лейтенантов.

Участник Великой Отечественной войны с декабря 1941 г. Воевал на Северо-Западном фронте, был ранен, после излечения направлен на учёбу во 2-е Ленинградское пехотное училище, которое окончил в 1944 г.

Командир взвода 806-го стрелкового полка (235-я стрелковая дивизия, 43-я армия, 1-й Прибалтийский фронт), лейтенант И. М. Касатонов отличился в боях при освобождении Витебской области Белоруссии. 23 июня 1944 г. взвод под его командованием овладел деревней Язвино (Шумилинский район) и захватил два исправных танка. 26 июня 1944 г. разгромил двигавшуюся из Витебска на запад вражескую колонну из 12 автомашин и 60 повозок, взяв до 30 пленных и многочисленные трофеи. 27 июня 1944 г., действуя в разведке, обнаружил в лесу «лагерь смерти», в котором содержались советские граждане. Перебив охрану, бойцы освободили 180 стариков, женщин и детей.

Указом Президиума Верховного Совета СССР от 22 июля 1944 г. лейтенанту Касатонову Ивану Михайловичу было присвоено звание Героя Советского Союза [1].

После войны продолжал службу в армии. В 1945 г. окончил курсы «Выстрел». С 1955 г. капитан И. М. Касатонов в запасе. Жил в Тамбове. До 1958 г. работал слесарем-разметчиком на заводе «Тамбовполимермаш», затем был начальником отдела технического контроля мастерских Всесоюзного общества слепых. Умер 20 августа 1977 г. Похоронен на Воздвиженском кладбище Тамбова.

Награды: ордена Ленина, Красной Звезды, медали.

В п. Прохоровка на Аллее Героев установлен бюст И. М. Касатонова.

1. ЦАМО РФ. Ф. 33. Оп. 793756. Д. 20.



КИРИЧЕНКО ПЁТР АНТОНОВИЧ (1917–2007)

Кириченко Пётр Антонович родился 28 августа 1917 г. в селе Турья Краснопольского района Сумской области, Украина. Окончил 7 классов. С 1935 г. работал нормировщиком в совхозе «Коммунар» Беловского района Курской области.

В Красной Армии с 1938 г. Участник советско-финляндской войны 1939–1940 гг. На фронтах Великой Отечественной войны с июня 1941 г. Сражался на Западном, Калининском, Степном, 2-м Украинском фронтах.

Командир взвода инженерно-минной роты 19-й механизированной бригады (1-й механизированный корпус, 69-я армия, Степной фронт) ст. сержант П. А. Кириченко отличился в битве за Днепр. 23 сентября 1943 г. у п. Новые Санжары (Полтавская область) перерезал бикфордов шнур и тем самым предотвратил взрыв вражеских артиллерийских складов, угрожавший движению корпуса. При форсировании Днепра в районе села Мишурин Рог (Верхнеднепровский район, Днепропетровская область) с двумя бойцами ночью переправился на остров, отыскал рыбачьи лодки, перегнал их на левый берег и составил из них паром, на котором затем переправлялась артиллерия, что способствовало захвату плацдарма на правом берегу реки.



Указом Президиума Верховного Совета СССР от 20 декабря 1943 г. ст. сержанту Кириченко Петру Антоновичу было присвоено звание Героя Советского Союза [1].

В 1945 г. окончил ускоренный курс военного артиллерийского училища в Рязани. С 1947 г. младший лейтенант П. А. Кириченко в отставке.

Жил в п. Перелешинский Панинского района Воронежской области. Работал инженером на сахарном заводе. Умер 24 апреля 2007 г. Похоронен на кладбище села Петровское Панинского района.

Награды: ордена Ленина, Отечественной войны 1-й степени, Красной Звезды, медали «За отвагу» и др.

Увековечен на Аллее Героев в слободе Белая. В селе Панино на Аллее Героев установлен бюст П. А. Кириченко (2011 г.).

Установлена памятная доска на Аллее Героев в поселке Краснополье Сумской области.

1.ЦАМО РФ. Ф. 33. Оп. 682525. Д. 68.



ЛАВЕЙКИН АЛЕКСАНДР ИВАНОВИЧ

(Род. 21.04.1951)



Лавейкин Александр Иванович родился 21 апреля 1951 г. в Москве. В 1968 окончил Московскую спецшколу № 57, в 1974 г.– Московское высшее техническое училище имени Н. Э. Баумана. Работал в конструкторском бюро, где принимал участие в создании и испытаниях новых образцов космической техники.

В отряде космонавтов с 1978 г. Прошёл полный курс общекосмической подготовки и подготовки к космическим полётам на кораблях типа «Союз ТМ» и орбитальных станциях «Салют» и «Мир». В 1981 г. прошёл лётную подготовку по программе «Буран» в Курском учебном авиационном центре, где ему была присвоена квалификация «Летчик истребительной авиации».

Космический полёт совершил 6 февраля 1987 г. к орбитальной станции «Мир» в качестве борт-инженера корабля «Союз ТМ-2» с командиром корабля Ю. В. Романенко. На станции работал до 30 июля1987 года, вернулся на Землю с советско-сирийским экипажем экспедиции посещения. Общая длительность полёта составила 174 суток 3 часа 25 минут и 56 секунд. Во время пребывания на станции Александр Лавейкин три раза выходил в открытый космос, где провёл в общей сложности 8 часов 48 минут.

Указом Президиума Верховного Совета СССР от 30 июля 1987 г. лётчику-космонавту СССР Лавейкину Александру Ивановичу было присвоено звание Героя Советского Союза.

Инструктор-космонавт-испытатель 2-го класса А. И. Лавейкин трудился в отряде космонавтов до ухода на пенсию в 1994 г. Проживает в Москве. Президент региональной общественной организации Героев Советского Союза – лётчиков-космонавтов СССР «Аэрокосмос XXI век».

Награды: орден Ленина, медали.



ЛАТЫПОВ КУДДУС КАНИФОВИЧ

(1923–2016)



Латыпов Куддус Канифович родился 14 июля 1923 г. в деревне Новомещерово Мечетлинского района Башкирии. Окончил Месягутовское педагогическое училище. Работал школьным учителем, занимался в аэроклубе.

В Красную Армию был призван в 1941 г., окончил Свердловскую военную авиационную школу пилотов. В действующей армии с августа 1942 г.

Командир звена 187-го гвардейского штурмового авиационного полка (12-я гвардейская штурмовая авиационная дивизия, 3-й гвардейский штурмовой авиационный корпус, 5-я воздушная армия, 2-й Украинский фронт) гв. лейтенант К. К. Латыпов к маю 1945 г. совершил 134 боевых вылета на уничтожение боевой техники и живой силы противника.

Указом Президиума Верховного Совета СССР от 15 мая 1946 г. гвардии лейтенанту Латыпову Куддусу Канифовичу было присвоено звание Героя Советского Союза [1].

В 1952 г. окончил Военно-политическую академию имени В. И. Ленина. Занимал должности заместителя командира авиаполка по политической части (в 1959–1960 гг. - в Курске) и начальника политотдела авиадивизии. Затем служил в управлении ВВС Киевского военного округа и в центральном аппарате ВВС. Закончил Военно-воздушную инженерную академию имени Н. Е. Жуковского. С 1974 г. полковник К. К. Латыпов в запасе.

Жил в Москве. Умер 23 декабря 2016 г. Похоронен на Троекуровском кладбище Москвы.

Награды: ордена Ленина, Красного Знамени (три), Отечественной войны 1-й и 2-й степеней, Красной Звезды, медали.

Имя Героя носит школа в деревне Новомещерово Мечетлинского района Башкирии.

1. ЦАМО РФ. Ф. 33. Оп. 793756. Д. 27.



ЛИЗЮКОВ ПЁТР ИЛЬИЧ

(1909–1945)

Лизюков Пётр Ильич родился 2 февраля 1909 г. в г. Гомеле (Белоруссия). Окончил 5 классов Насимковичской школы и в 1927 г. Чечерскую 9-летнюю школу (Гомельская область). Работал на Гомельском радиозаводе.

В Красной Армии с 1929 г. В 1931 г. окончил 1-ю Ленинградскую артиллерийскую школу и был направлен в г. Клинцы Брянской области на должность командира взвода. В 1936–1939 гг. служил в Курске командиром батареи. Был избран депутатом Ленинского районного Совета депутатов трудящихся Курска. В 1940 г. назначен командиром артиллерийского дивизиона.

Участник Великой Отечественной войны с 22 июня 1941 г. Отличился в боях в Восточной Пруссии. 46-я истребительно-противотанковая артиллерийская бригада (11-я гвардейская армия, 3-й Белорусский фронт) под командованием полковника П. И. Лизюкова 29 января 1945 г. вышла к заливу Фришес-Хафф (ныне Калининградский залив). 30 января 1945 г. в районе населенного пункта Хайде-Вальдбург (ныне п. Прибрежное, в черте г. Калининграда) бригада метким огнём остановила контрудар танков и пехоты противника, пытавшихся отбросить наши части от побережья. В этом бою, организуя отражение контратак противника, П. И. Лизюков погиб. Похоронен в посёлке Ушаково Гурьевского района Калининградской области.

Указом Президиума Верховного Совета СССР от 19 апреля 1945 г. полковнику Лизюкову Петру Ильичу было присвоено звание Героя Советского Союза (посмертно) [1].

Награды: ордена Ленина, Красного Знамени (два), Кутузова 2-й степени, Отечественной войны 1-й степени, Красной Звезды, «Знак Почёта», медали.

Приказом Министра обороны СССР № 78 от 13 октября 1947 г. П. И. Лизюков навечно зачислен в списки воинской части. В Гомеле именем братьев Лизюковых (А. И. Лизюков тоже удостоен звания Героя Советского Союза) названа улица.

1. ЦАМО РФ. Ф. 33. Оп. 686046. Д. 45.



МАНАРОВ МУСА ХИРАМАНОВИЧ

(Род. 22.03.1951)

Манаров Муса Хираманович родился 22 марта 1951 г. в городе Баку (Азербайджан). Детство провёл в местах службы отца: Москва, Харьков, Алатырь (Чувашская АССР). В 1968 г. окончил среднюю школу в г. Алатырь, в 1974 г. – Московский авиационный институт.

В 1974–1978 гг. работал инженером в НПО «Энергия». В 1978–1992 гг. – в отряде космонавтов НПО «Энергия». В 1979–1982 гг. проходил подготовку в составе группы космонавтов по программе «Буран» в Курском учебном авиационном центре.

21 декабря 1987–21 декабря 1988 г. совершил космический полёт в качестве бортинженера на космическом корабле «Союз ТМ-4» и орбитальном комплексе «Мир» (командир – В. Г. Титов) продолжительностью 365 суток 23 часа. Был установлен мировой рекорд продолжительности космического полёта.



Указом Президиума Верховного Совета СССР от 21 декабря 1988 г. Манарову Мусе Хираманович было присвоено звание Героя Советского Союза.

2 декабря 1990 г. – 26 мая 1991 г. совершил второй космический полёт в качестве бортинженера на космическом корабле «Союз ТМ-11» и орбитальном комплексе «Мир» продолжительностью 175 суток 2 часа. Во время космических полётов совершил 7 выходов в открытый космос общей продолжительностью 34 часа 23 минуты.

С 1990 г. – космонавт-инструктор НПО «Энергия». В 1990–1993 гг. – народный депутат РСФСР. После ухода из отряда космонавтов в 1992 г. занимался предпринимательской деятельностью в области приборостроения. В 1992–1995 гг. – генеральный директор ТОО «МКОМ», с 1995 г. – директор ЗАО «Выделенные интегральные сети». Депутат Государственной Думы Федерального Собрания Российской Федерации 5 созыва (2007–2011). Живёт в Москве.

Награды: ордена Ленина, Октябрьской Революции, медаль «За заслуги в освоении космоса», иностранные награды: ордена Почётного Легиона степени офицера (Франция), «Солнце свободы» (Афганистан), Георгия Димитрова (Болгария), «Стара Платина» 1-й степени (Болгария).



МАНЕВИЧ ЛЕВ ЕФИМОВИЧ

(1898–1945)

Маневич Лев Ефимович родился 20 августа 1898 г. в городе Чаусы Могилёвской области Белоруссии. С 1907 г. проживал в Швейцарии, в 1913 г. окончил школу, учился в Женевском университете.

В июне 1917 г. вернулся в Россию и был призван в Русскую армию. В Красной Армии с апреля 1918 г. Участник Гражданской войны, был комиссаром бронепоезда, командиром отряда особого назначения.

В 1921 г. окончил высшую школу штабной службы комсостава, в 1924 г.– Военную академию РККА. В мае-октябре 1929 г. стажировался в 44-м авиационном отряде, возглавлял Рыльскую полковую школу.

С ноября 1929 г. находился в Австрии и в Италии, имея задание по получению технологической информации об итальянской военной промышленности и о военно-политических планах Италии. От него в Москву было передано около 190 документов особой важности. 3 октября 1932 г. был арестован итальянской фашистской контрразведкой в Милане в момент получения информации. Его подлинное имя контрразведке установить не удалось. 9 февраля 1937 г. был приговорён Особым трибуналом по защите фашизма к 16 годам заключения. В тюрьме заболел туберкулезом, в 1941 г. был переведён на юг Италии в тюрьму на острове Санто-Стефано, там 9 сентября 1943 г. освобождён союзными войсками. Американцы отправили освобожденных узников на шхуне в итальянский порт Гаэта, но за день до прибытия шхуны Гаэту заняли немецкие войска. Гитлеровцы отправили попавших к ним в руки узников в концлагерь на территории Австрии. Л. Е. Маневич содержался в концентрационных лагерях Маутхаузен, Мельк, Эбензе. Участвовал в создании подпольных групп среди узников концлагерей. Освобождён американскими войсками 6 мая 1945 г. Умер 11 мая 1945 г. Похоронен на кладбище Штадтфридхоф-Линц-Зюд в городе Траун (округ Линц, земля Верхняя Австрия, Австрия).



Указом Президиума Верховного Совета СССР от 20 февраля 1965 г. полковнику Маневичу Льву Ефимовичу присвоено звание Героя Советского Союза (посмертно).

Награды: орден Ленина, медаль.

На родине Героя, в городе Чаусы его именем названа улица, установлена мемориальная доска. Мемориальные доски также установлены в городе Рыльске Курской области на здании Рыльского авиационного технического колледжа гражданской авиации и в Самаре на здании Управления Федеральной службы безопасности по Самарской области.



МИРКОВСКИЙ ЕВГЕНИЙ ИВАНОВИЧ (1904–1992)

Мирковский Евгений Иванович родился 31 января 1904 г. в Минске, Белоруссия. Окончил высшее начальное училище (1918 г.) и школу 2-й ступени (1923 г.) в г. Дмитриеве-Льговском Курской области. Работал слесарем бондарной мастерской заготконторы уездного продкома, кузнецом кузнечно-слесарной мастерской при райпотребсоюзе в Дмитриеве-Льговском. В 1924–1927 гг. работал в Минске.

В пограничных войсках с 1927 г. В 1932 г. окончил Минское военное пехотное училище. Участвовал в походе советских войск в Западную Украину и в Западную Белоруссию в 1939 г.

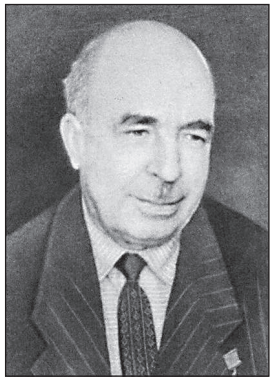

Участник Великой Отечественной войны с июня 1941 г., принимал участие в обороне Москвы. Командир партизанского отряда им. Ф. Э. Дзержинского подполковник Е. И. Мирковский с марта 1942 по сентябрь 1944 г., действуя с отрядом на территории Белоруссии, Украины и РСФСР, прошел по тылам противника 6 тысяч километров. В 1944 г. он руководитель диверсионной группы, действовавшей на территории Польши.

Указом Президиума Верховного Совета СССР от 5 ноября 1944 г. полковнику Евгению Ивановичу Мирковскому было присвоено звание Героя Советского Союза.

После войны работал в органах госбезопасности СССР. С 1955 г. полковник Е. И. Мирковский в запасе. Жил в Москве,. Умер 10 августа 1992 г. Похоронен на Миусском кладбище в Москве.

Награды: ордена Ленина (два), Красного Знамени (два), Отечественной войны 1-й степени (два), Красной Звезды, медали «Партизану Отечественной войны» 1-й степени и др.



НЕЛИДОВ ФЁДОР ГАВРИЛОВИЧ (1912 – 1945)

Нелидов Фёдор Гаврилович родился 10 мая 1912 г. на ст. Дружковка, Украина. Затем с родителями переехал в село Сафоновка Кореневского района Курской области. Окончил 8 классов. Служил милиционером в Воронеже. В Красной Армии с 1934 г. В 1939 г. окончил Московское военное пехотное училище.

Участник Великой Отечественной войны с июня 1941 г. Командир 52-го гвардейского кавалерийского полка (14-я гвардейская кавалерийская дивизия, 7-й гвардейский кавалерийский корпус, 1-й Белорусский фронт) гвардии подполковник Ф. Г. Нелидов умело организовал 29 января 1945 г. форсирование реки Одер у села Приттаг (ныне Пшиток, северо-восточнее города Зелена-Гура, Польша), нанеся противнику значительный урон в живой силе и технике. Погиб в этом бою. Похоронен в городе Калиш (Великопольское воеводство, Польша) [1].

Указом Президиума Верховного Совета СССР от 27 февраля 1945 г. гвардии подполковнику Нелидову Фёдору Гавриловичу было присвоено звание Героя Советского Союза (посмертно) [2].



Награды: ордена Ленина (два), Красного Знамени, Суворова 3-й степени, Кутузова 3-й степени, Александра Невского, Отечественной войны 1-й степени, Красной Звезды, медаль.

Приказом Министра обороны СССР от 26 апреля 1965 г. Ф. Г. Нелидов был зачислен навечно в списки Московского высшего общевойскового командного ордена Ленина Краснознаменного училища имени Верховного Совета РСФСР. Его именем названы улицы в городах Мозырь Гомельской области Белоруссии и в Дружковке Донецкой области Украины. В селе Сафоновка установлен памятник.

Увековечен на стеле «Героям-курянам» в Курске.



Памятник Ф. Г. Нелидову в селе Сафоновка

1. https://obd-memorial.ru/html/info.htm?id=86056399.
2. ЦАМО РФ. Ф. 33. Оп. 793756. Д. 33. Л. 138.



НЕУСТРОЕВ СТЕПАН АНДРЕЕВИЧ

(1922–1998)

Неустроев Степан Андреевич родился 12 августа 1922 г. в селе Талица (ныне в черте города Сухой Лог) Свердловской области. С 1930 года жил в поселке Берёзовском (ныне город Берёзовский) Свердловской области. Окончил 7 классов школы, работал слесарем на шахте.

В Красной Армии с июня 1941 г. В ноябре 1941 г. окончил Черкасское военное пехотное училище в Свердловске (ускоренный выпуск).

В действующей армии с мая 1942 г. Командир батальона 756-го стрелкового полка (150-я стрелковая дивизия, 3-я ударная армия, 1-й Белорусский фронт) капитан С. А. Неустроев отличился в боях за Берлин. Батальон под его командованием одним из первых ворвался в здание рейхстага и в течение суток вёл ожесточенные бои с засевшими в здании гитлеровцами. Указом Президиума Верховного Совета СССР от 8 мая 1946 г. капитану Неустроеву Степану Андреевичу присвоено звание Героя Советского Союза.



После войны служил в органах МВД на Урале. С 1953 г. майор С. А. Неустроев в запасе. В 1953–1957 гг. работал слесарем на Уральском электрохимическом комбинате. В 1957–1962 гг. служил во внутренних войсках МВД СССР в городах Новоуральске и Лесное Свердловской области. С 1962 г. подполковник С. А. Неустроев в отставке.

В 1962–1966 гг. жил в Курске, затем в Краснодаре, в 1980–1995 гг.– в Севастополе, вновь в Краснодаре. Участник Парада Победы 9 мая 1985 г. в Москве.

Умер 26 февраля 1998 г. в г. Севастополе. Похоронен на Аллее Героев городского кладбища «Кальфа» в Севастополе.

Награды: ордена Ленина, Александра Невского, Отечественной войны 1-й степени (два), Отечественной войны 2-й степени, Красной Звезды, медали «За отвагу», «За освобождение Варшавы», «За взятие Берлина» и др.

Почётный гражданин городов Сухуми и Новоуральска. Его именем названы улица в Краснодаре и площадь в Севастополе. В Краснодаре, Севастополе и Новоуральске на домах, в которых жил С. А. Неустроев, установлены мемориальные доски. Его имя присвоено школе № 101 в Краснодаре.

Увековечен на стеле «Героям-курянам» в Курске.



НИКИТЧЕНКО ИВАН МОИСЕЕВИЧ

(1905 – 1943)

Никитченко Иван Моисеевич родился 5 июня 1905 г. в Бердянске Мелитопольской области, Украина. Жил и работал в Сталинской (Донецкой) области. В 1942 г. попал в плен, бежал, добрался до места жительства семьи в Донбассе, перевез ее на родину жены в село Красная Долина Советского района Курской области. До зимы 1943 г. находился на оккупированной территории.

В феврале 1943 г. был призван в Красную Армию и направлен на фронт. Отличился при форсировании реки Днепр. Автоматчик 985-го стрелкового полка (226-я стрелковая дивизия, 60-я армия, Центральный фронт) красноармеец И. М. Никитченко 26 сентября 1943 г. в составе группы добровольцев первым преодолел Днепр. В рукопашной схватке на правом берегу реки в районе села Ясногородка (ныне Вышгородский район, Киевская область, Украина) уничтожил несколько гитлеровцев. Погиб в бою 4 октября 1943 г. Похоронен в селе Ясногородке.

Указом Президиума Верховного Совета СССР от 17 октября 1943 г. красноармейцу Никитченко Ивану Моисеевичу было присвоено звание Героя Советского Союза (посмертно) [1].

Награды: орден Ленина, медаль.

Его именем названа улица в поселке Кшенский Советского района Курской области.

Увековечен на стеле «Героям-курянам» в Курске.

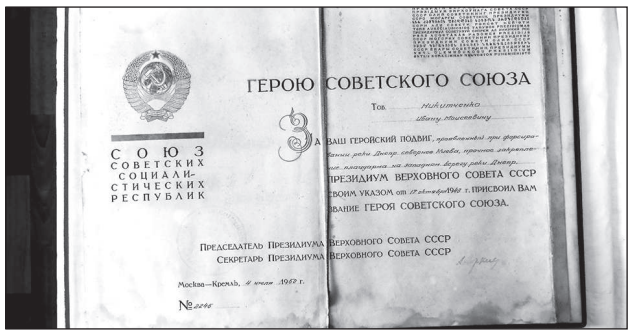
ГЕРОЮ СОВЕТСКОГО СОЮЗА

Тов. Никитченко Ивану Моисеевичу

СОЮЗ СОВЕТСКИХ СОЦИАЛИСТИЧЕСКИХ РЕСПУБЛИК

ПРЕЗИДИУМ ВЕРХОВНОГО СОВЕТА СССР

ПРЕДСЕДАТЕЛЬ ПРЕЗИДИУМА ВЕРХОВНОГО СОВЕТА СССР

СЕКРЕТАРЬ ПРЕЗИДИУМА ВЕРХОВНОГО СОВЕТА СССР

Москва—Кремль, 4 июня 1962 г.

№ 2246

1. ЦАМО РФ. Ф. 33. Оп. 793756. Д. 34. Л. 2.



ОЛЬШАНСКИЙ КОНСТАНТИН ФЁДОРОВИЧ

(1915–1944)

Ольшанский Константин Фёдорович родился 21 мая 1915 г. в селе Приколотное (ныне посёлок Великобурлукского района Харьковской области Украины). Окончил 7 классов в Белгороде в 1930 г., Белгородское фабрично-заводское училище железнодорожного транспорта в 1932 г. Работал кочегаром, слесарем по ремонту автомашин, помощником машиниста паровоза в депо Белгород. С 1934 г. жил и работал в Курске, автослесарем в совхозной мастерской, шофёром в совхозе, в Курском сахсвеклотресте и в Курском обкоме ВКП(б). По путевке Курского обкома ВЛКСМ был направлен в Военно-Морской Флот. С октября 1936 г. курсант электромеханической школы Учебного отряда Черноморского флота. По окончании школы младший командир взвода, командир взвода, инструктор в Учебном отряде. С мая 1938 г.– командир отделения машинистов-турбинистов в бригаде эсминцев Черноморского флота, в том же году возвращён в электромеханическую школу преподавателем. В сентябре 1941 г. окончил курсы младших лейтенантов.

На фронтах Великой Отечественной войны с 1941 г. В октябре-ноябре 1941 г. участник обороны Севастополя, в 1943 г.– участвовал в Таганрогском и Мариупольском десантах.

Командир роты автоматчиков 384-го отдельного батальона морской пехоты Одесской военно-морской базы Черноморского флота старший лейтенант К. Ф. Ольшанский в ночь на 26 марта 1944 г. во главе десантного отряда, состоявшего из моряков-добровольцев, сапёров, связистов и проводников, высадился в тыл противника в районе села Ковалёвка, откуда был осуществлён марш-бросок в порт города Николаева. Заняв несколько зданий порта и приспособив их к обороне, отряд за двое суток до подхода наших войск отбил восемнадцать атак противника. Константин Ольшанский погиб в бою 27 марта 1944 г. Похоронен в братской могиле в Николаеве в сквере 68 десантников.



Указом Президиума Верховного Совета СССР от 20 апреля 1945 г. старшему лейтенанту Ольшанскому Константину Фёдоровичу присвоено звание Героя Советского Союза (посмертно) [1].

Награды: ордена Ленина, Александра Невского, Красной Звезды, медаль.

В память героя и его отряда в 1974 г. названа малая планета (2310) Ольшания. Приказом главкома ВМФ № 135 от 16 февраля 1964 г. К. Ф. Ольшанский навечно зачислен в списки воинской части. В Николаеве открыт Народный музей боевой славы моряков-десантников, воздвигнут памятник, в их честь названа улица. Бюсты Героя установлены у средней школы в посёлке Приколотное, на территории морского порта в Николаеве и в Феодосии. Его именем были названы улица в п. Малая Кореniха Николаевской области Украины и большой десантный корабль Черноморского флота ВМС Украины. Именем К. Ф. Ольшанского названы улица и средняя школа № 39 г. Курска, у здания школы установлен памятник (1985). Увековечен на стеле «Героям-курянам» в г. Курске.





Мемориал 68 героям-десантникам в г. Николаеве



Памятник в Феодосии

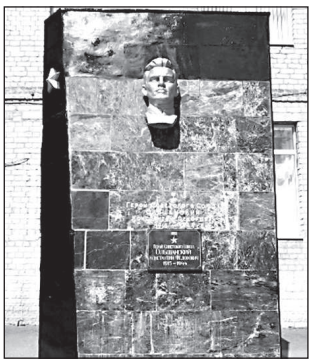

Памятник у школы №39 на ул. Ольшанского в Курске

1. ЦВМА. Ф. 3. Оп. 1. Д. 769, 496.



ПАВЛИЧЕНКО АЛЕКСАНДР ПЕТРОВИЧ

(1912–1943)

Павличенко (в наградном листе – Павлюченко) Александр Петрович родился в 1912 г. на хуторе Расофань (ныне село Рассоховатое) Марковского района Луганской области Украины. Воспитывался в детском доме. Окончил 7 классов и курсы механизаторов. Работал шофёром в селе Просяное Марковского района. В 1934–1936 и в 1939–40 гг. проходил действительную военную службу.

В оккупации жил в селе Малая Локня Суджанского района Курской области. 7 марта 1943 г. Суджанским районным военкоматом был призван в ряды Красной Армии.

В боях Великой Отечественной войны с 1943 г. Воевал на Воронежском и 1-м Украинском фронтах. Пулемётчик 836-го стрелкового полка (240-я стрелковая дивизия, 51-й стрелковый корпус, 38-я армия, Воронежский фронт) рядовой А. П. Павличенко в числе первых в полку в ночь на 27 сентября 1943 г. форсировал Днепр в районе села Лютеж (Вышгородский район Киевской области) и пулемётным огнём обеспечил наступление своей роты. 4–6 октября 1943 г. в боях за расширение плацдарма уничтожил вражеский пулемёт и до 40 гитлеровцев.

Указом Президиума Верховного Совета СССР от 13 ноября 1943 г. красноармейцу Павличенко Александру Петровичу было присвоено звание Героя Советского Союза [1].

27 декабря 1943 г. погиб в бою у с. Новоселица Попельнянского района Житомирской области. Похоронен в братской могиле в этом селе.

Награды: орден Ленина, медаль.

В 1965 г. в селе Новоселица воздвигнут памятник Герою. Его имя носят улицы в селе Рассоховатое Марковского района Луганской области и в селе Малая Локня Суджанского района Курской области.

Увековечен на стеле «Героям-курянам» в Курске, на Аллее Героев в Судже.

1. ЦАМО РФ. Ф. 33. Оп. 793756. Д. 36. Л. 6.



ПИГОРЕВ НИКОЛАЙ ГРИГОРЬЕВИЧ

(1925–1944)

Пигорев Николай Григорьевич родился 20 мая 1925 г. в селе Мосальское Воронежской области. С 1928 г. жил в Курске. Окончил 8 классов школы № 4 Курска. 23 февраля 1943 г. был призван в Красную Армию.

На фронтах Великой Отечественной войны с декабря 1943 г. Автоматчик 3-й гвардейской отдельной разведывательной роты (20-я гвардейская механизированная бригада, 1-я гвардейская танковая армия, 1-й Украинский фронт) гвардии красноармеец Н. Г. Пигорев в районе южнее с. Романовка (Тернопольский район, Тернопольская область, Украина) 21 марта 1944 г. закрыл своим телом амбразуру вражеского дзота. 23 марта умер от ран в 583-м хирургическом подвижном госпитале. Похоронен в городе Збараж, воинское кладбище 67 (Тернопольская область, Украина) [1].

Указом Президиума Верховного Совета СССР от 26 апреля 1944 г. гвардии красноармейцу Пигореву Николаю Григорьевичу было присвоено звание Героя Советского Союза (посмертно) [2].

Награды: ордена Ленина, Красной Звезды, медаль.

Его именем было названо село в Тернопольской области, но в 1991 г. ему было возвращено прежнее название – Ангеловка. В этом селе, а также в городе Тернополе (Украина) и в селе Каширское (Воронежская область) установлены бюсты Героя. Приказом Министра обороны СССР № 19 от 8 февраля 1960 г. навечно зачислен в списки воинской части. В Курске его именем названа улица, возле гимназии № 4 установлены памятник и мемориальная доска.

Увековечен на стеле «Героям-курянам» в Курске.



Памятник в г. Збараж



Памятник около Гимназии №4 г. Курска

1. https://obd-memorial.ru/html/info.htm?id-83932014.
2. ЦАМО РФ. Ф. 33. Оп. 793756. Д. 34. Л. 245-246.



ПРИГЛЕБОВ АЛЕКСЕЙ ВАСИЛЬЕВИЧ (1914–1943)

Приглебов Алексей Васильевич родился 6 марта 1914 г. в Москве. Получил среднее образование. Проживал в д. Коровино (ныне п. Солнцево), Солнцевского района Курской области. В 1936 г. был призван в ряды Красной Армии. Служил на Дальнем Востоке в должностях младшего командного состава. В 1939 г. участвовал в боях на реке Халхин-Гол, в 1939–1940 гг. в советско-финляндской войне, в 1940 г.– в походе советских войск в Прибалтику. До начала Великой Отечественной войны служил в Прибалтийском особом военном округе.



Памятник в Солнцево

В боях Великой Отечественной войны с 22 июня 1941 г. Воевал на Северо-Западном и Степном фронтах, участник Курской битвы. Командир роты автоматчиков 230-го гвардейского стрелкового полка (80-я гвардейская стрелковая дивизия, 4-я гвардейская армия, Степной фронт) гв. лейтенант А. В. Приглебов во главе группы из 10 человек в числе первых 5 октября 1943 г. преодолел Днепр у села Новогеоргиевск (ныне село Нагорное Светловодского р-на Кировоградской области Украины), захватил плацдарм на правом берегу. Умело руководил взводом при отражении контратак противника. 6 октября 1943 г. А. В. Приглебов погиб в бою. Похоронен в селе Максимовка Кременчугского района Полтавской области.

Указом Президиума Верховного Совета СССР от 22 февраля 1944 г. гвардии лейтенанту Приглебову Алексею Васильевичу присвоено звание Героя Советского Союза (посмертно) [1].

Награды: ордена Ленина, Красной Звезды.

Увековечен на Аллее Героев в Солнцево.

1. ЦАМО РФ. Ф. 33. Оп. 793756. Д. 38.



РОЛИН НИКОЛАЙ МИХАЙЛОВИЧ (1914–1977)

Ролин Николай Михайлович родился 27 октября 1914 г. в селе Пол-Успенье Новодеревеньковского района Орловской области. Окончил в 1925 г. начальную школу, затем в г. Ливны Орловской области – 8-й класс средней школы. В 1930 г. переехал в Донбасс в п. Голубовский рудник Кадиевского района (ныне город Кировск Луганской области, Украина). Там окончил школу горно-промышленного ученичества. Проходил практику и работал на угольных шахтах № 22 и № 6 дежурным электрослесарем. С октября 1932 по сентябрь 1939 г. работал учителем истории и географии, завучем, директором в школах сел Оберец, Чернава, Озерки Измалковского района Орловской области. В 1934–1938 гг.– студент-заочник исторического факультета Курского педагогического института.

Призван в армию в октябре 1939 г. В ноябре 1940 г. окончил Харьковское военное авиационное училище.



На фронтах Великой Отечественной войны с октября 1941 г. Сражался на Ленинградском и 3-м Белорусском фронтах. Штурман эскадрильи 34-го гвардейского бомбардировочного авиационного полка (276-я бомбардировочная авиационная дивизия, 1-я воздушная армия, 3-й Белорусский фронт) гвардии старший лейтенант Н. М. Ролин к марту 1945 г. совершил 175 боевых вылетов на разведку и бомбардировку войск противника. Будучи раненным, сумел посадить машину на своем аэродроме.

Указом Президиума Верховного Совета СССР от 29 июня 1945 г. гвардии старшему лейтенанту Ролину Николаю Михайловичу присвоено звание Героя Советского Союза [1].

Всего к концу войны Н. М. Ролин совершил 204 боевых вылета. После войны продолжил службу в ВВС. С 1955 г. майор Н. М. Ролин – в запасе. Жил в городе Ельце Липецкой области, много лет преподавал в средней школе № 97 (ныне гимназия № 97). Умер 9 июня 1977 г. Похоронен в городе Ельце.

Награды: ордена Ленина, Красного Знамени (два), Александра Невского, Красной Звезды, медали.

В поселке Красная Заря Орловской области на Мемориале воинам-землякам установлена стела с барельефом Героя. На зданиях Елецкой гимназии № 97 и Курского государственного университета установлены мемориальные доски.

1. ЦАМО РФ. Ф. 33. Оп. 686046. Д. 159.



РУЦКОЙ АЛЕКСАНДР ВЛАДИМИРОВИЧ

(Род. 16.09.1947)

Руцкой Александр Владимирович родился 16 сентября 1947 г. в г. Проскуров (ныне г. Хмельницкий, Украина). В 1964 году окончил восьмилетнюю школу. В 1964–1966 гг. обучался в вечерней школе, одновременно работая авиационным механиком на военном аэродроме. Занимался в аэроклубе с 9 класса школы. После переезда семьи Руцкого во Львов работал на ремонтном авиационном заводе слесарем-сборщиком. После переезда в Курск учился в средней школе №36.

В ноябре 1966 г. был призван в ряды Советской Армии, в 1967–1971 гг.учился в Барнаульском высшем военном авиационном училище летчиков-инженеров, 1971–1977 гг. служил в Борисоглебском высшем военном авиационном училище в должностях: летчика-инструктора, командира авиазвена, заместителя командира эскадрильи. В 1977–1980 гг. учился в Военно-воздушной академии имени Ю. А. Гагарина, в 1980–84 гг. служил в Группе советских войск в Германии в гвардейском полку истребителей-бомбардировщиков.

В 1985–1986 гг. в должности командира отдельного штурмового авиационного полка (40-я армия), участвовал в боевых действиях в Афганистане, выполнил 356 боевых вылетов, из них – 121 ночью. В апреле 1986 г. самолёт А. В. Руцкого был сбит, он получил травму позвоночника. После лечения в госпитале был отстранен от полетов, но продолжал командовать полком до декабря 1986 г., когда получил назначение на должность заместителя начальника Центра боевого применения и переучивания летного состава фронтовой авиации ВВС СССР (г. Липецк).

В апреле-августе 1988 г. заместитель командующего военно-воздушными силами 40-й армии (Ограниченный контингент советских войск в Демократической Республике Афганистан) А. В. Руцкой совершил 97 боевых вылетов, из них – 48 ночью. 4 августа 1988 г. во время ночной бомбардировки складов боеприпасов афганских моджахедов был сбит вторично. После пяти дней погони попал в плен к моджахедам, у которых был отобран пакистанской разведкой. Был обвинен в бомбардировке территории этой страны. 16 августа 1988 г. А. В. Руцкой был передан пакистанскими властями советским дипломатическим представителям в Исламабаде в обмен на гражданина Пакистана, обвиненного в шпионаже против СССР.



Указом Президиума Верховного Совета СССР от 8 декабря 1988 г. полковнику Руцкому Александру Владимировичу было присвоено звание Героя Советского Союза.

В 1988–1990 гг. учился в Военной академии Генерального штаба Вооруженных сил СССР. Получил назначение в г. Липецк начальником вышеупомянутого авиацентра.

Весной 1990 г. А. В. Руцкого избрали народным депутатом РСФСР по Курскому избирательному округу № 52. Входил в Верховный Совет РСФСР и его Президиум, возглавлял Комитет по делам инвалидов, ветеранов войны и труда, социальной защиты военнослужащих и членов их семей. В 1991–1993 гг. занимал должность вице-президента Российской Федерации, в 1993–1994 гг. – был под арестом в следственном изоляторе.

20 октября 1996 г. А. В. Руцкой был избран губернатором Курской области и занимал этот пост до ноября 2000 г. В 2001–2003 гг. работал проректором Московского государственного социального университета. С 2007 г. возглавлял совет директоров цементного завода в Воронежской области.

Генерал-майор авиации, военный летчик 1-го класса, кандидат военных наук, доктор экономических наук.

Награды: ордена Ленина, Красного Знамени, Красной Звезды, медали, а также награды иностранных государств, в том числе четыре ордена Демократической Республики Афганистан.

Почётный гражданин городов Курска, Курчатова, Обояни, Суджи, п. Пристень Курской области.

Увековечен на стеле «Героям-курянам» в г. Курске.



СОРОКИН МИХАИЛ ИВАНОВИЧ

(1918–2010)

Сорокин Михаил Иванович родился 23 февраля 1918 г. в деревне Поповское ныне Череповецкого района Вологодской области. Учился в Климовской начальной и Романовской семилетней школах, Череповецком педагогическом училище. Работал учителем в деревне Нова Череповецкого района.

В 1940 г. был призван в ряды Красной Армии. С началом Великой Отечественной войны направлен в Борисовское военно-инженерное училище. На фронте с января 1942 г. Принимал участие в обороне Сталинграда, битве на Курской дуге.

Особо отличился при форсировании реки Днепр. Командир взвода 89-го гвардейского отдельного сапёрного батальона (78-я гвардейская стрелковая дивизия, 25-й гвардейский стрелковый корпус,7-я гвардейская армия, Степной фронт) гв. лейтенант М. И. Сорокин в ночь на 25 сентября 1943 г. при форсировании Днепра у с. Домоткань (Верхнеднепровский район Днепропетровской области, Украина) подготовил несколько деревянных лодок, что обеспечило переправу передовой части. На пароме из 2 лодок в течение 3 часов переправил 3 пушки с расчетами и боеприпасами. Когда противник приблизился к переправе, он не прекращал выполнять боевую задачу. Во время рейса был тяжело ранен.



Указом Президиума Верховного Совета СССР от 26 октября 1943 г. гвардии лейтенанту Сорокину Михаилу Ивановичу было присвоено звание Героя Советского Союза [1].

Офицер был эвакуирован в Курский военный госпиталь, где ему ампутировали ногу. После длительного лечения был демобилизован в 1945 г. Недолго жил в Череповце, затем переехал в Краснодар. В 1946 г. окончил Краснодарскую партийную школу. В 1947 г. поступил в Елецкий учительский институт. Переехав в Курскую область, был переведен на 2 курс исторического отделения Курского педагогического института, который закончил в 1951 г. С мая 1948 г. работал заведующим Ленинским районным педагогическим кабинетом в деревне Мальцево Ленинского (сельского) района Курской области. В 1950 г. окончил Курскую партийную школу. В 1959–1977 гг. М. И. Сорокин работал в Кубанском политехническом институте. Продолжал активную военно-патриотическую работу среди студентов. Являлся членом Совета ветеранов вуза. Умер в Краснодаре 15 июля 2010 г. Похоронен на Славянском кладбище.

Награды: ордена Ленина, Красного Знамени, Отечественной войны 1-й степени, медали «За отвагу», «За оборону Сталинграда» и др.

В Краснодаре на доме, где жил М. И. Сорокин, и на здании Курского государственного университета установлены мемориальные доски.

1. ЦАМО РФ. Ф. 33. Оп. 793756. Д. 45.



ТКАЧЕВСКИЙ ЮРИЙ МАТВЕЕВИЧ (1920–2016)

Ткачевский Юрий Матвеевич родился 10 июня 1920 г. в городе Павлово Нижегородской области. Окончил среднюю школу в Рыльске Курской области.

С 1939 г. в Красной Армии, в 1940 г. окончил Харьковское военное авиационное училище. На фронтах Великой Отечественной войны с июня 1941. Старший летчик-наблюдатель 48-го гвардейского авиационного полка дальних разведчиков (Главное командование ВВС Красной Армии) гвардии лейтенант Ю. М. Ткачевский к ноябрю 1943 г. совершил 98 боевых вылетов на разведку важных военных объектов в глубоком тылу противника. Им обнаружено и фотодокументально подтверждено: 5450 самолётов, 3660 железнодорожных составов, 9840 автомашин с грузами и войсками, 1670 танков, 975 орудий, 32 переправы, им сфотографирована площадь в 42000 кв. км. Экипаж Ю. М. Ткачевского провёл 36 воздушных боев.



Указом Президиума Верховного Совета СССР от 4 февраля 1944 г. гвардии лейтенанту Ткачевскому Юрию Матвеевичу присвоено звание Героя Советского Союза [1].

В последние годы войны выполнял боевые задания по фотографированию военно-промышленных объектов в районах Вены, Праги, Будапешта. В 1946 г. Ю. М. Ткачевский был уволен в запас. Окончил Московский юридический институт (1950) и аспирантуру при нём (1953). С 1953 г. трудился на юридическом факультете Московского государственного университета. Кандидат юридических наук (1953), доктор юридических наук (1965), профессор (1967). Ю. М. Ткачевский один из авторов Исправительно-трудового кодекса СССР. Автор и соавтор 12 учебников по уголовному и уголовно-исполнительному праву. Председатель Совета ветеранов юридического факультета МГУ. Умер 30 декабря 2016 г. в Москве. Похоронен на Троекуровском кладбище.

Награды: ордена Ленина, Октябрьской Революции, Отечественной войны 1-й и 2-й степеней, Красной Звезды, медали.

Заслуженный профессор МГУ, Заслуженный деятель науки Российской Федерации. Его имя увековечено на мемориале в городе Павлово и на мемориальной доске у проходной Павловского автобусного завода.

1. ЦАМО РФ. Ф. 33. Оп. 793756. Д. 47.



УЛЬЯНЕНКО НИНА ЗАХАРОВНА (1923–2005)

Ульяненко Нина Захаровна родилась 17 декабря 1923 г. в Воткинске, Республика Удмуртия. Училась в Саратовском авиационном техникуме. В Красной Армии с 1942 г. В 1942 г. окончила курсы штурманов при Энгельсской авиационной школе.

На фронтах Великой Отечественной войны с мая 1942 г. Участвовала в Сталинградской битве, освобождении Северного Кавказа, Крыма, Белоруссии, Польши, дошла с боями до Берлина.

Командир звена 46-го гвардейского ночного бомбардировочного авиаполка (325-я ночная бомбардировочная авиадивизия, 4-я воздушная армия, 2-й Белорусский фронт) гв. лейтенант Н. З. Ульяненко к середине февраля 1945 г. произвела 815 боевых вылетов на бомбардировку войск противника.



Указом Президиума Верховного Совета СССР от 18 августа 1945 г. гвардии лейтенанту Ульяненко Нине Захаровне присвоено звание Героя Советского Союза [1].

С 1945 г. Н. З. Ульяненко в запасе. В 1946 г. переехала в Курск. В 1948 г. окончила Курскую областную партийную школу, в 1957 г.–Удмуртский педагогический институт. Работала в газете «Курская правда» до 1948 г. До 1974 г. преподавала историю в школах г. Воткинска и Воткинского района, вела большую работу по патриотическому воспитанию молодежи. Затем жила в городе Ижевске, Республика Удмуртия. Умерла 31 августа 2005 г. Похоронена на Хохряковском кладбище в Ижевске.

Награды: ордена Ленина, Красного Знамени (два), Отечественной войны 1-й и 2-й степеней, Красной Звезды, медали.

Почётный гражданин Удмуртской Республики.

Увековеченана стеле «Героям-курянам» в г. Курске.

1. ЦАМО РФ. Ф. 33. Оп. 793756. Д. 49.



ХАЦКЕВИЧ ВОЛЬФ БЕРКОВИЧ (1908–1959)

Хацкевич Вольф Беркович родился 21 января 1908 г. в селе Парафиевка (ныне поселок Ичнянского района Черниговской области, Украина). Образование начальное. Работал в Союзе рабочих-кожевников в Новосибирске. В Красной Армии с 1931 г., в 1933 г. сдал экстерном экзамены на среднего командира.

На фронтах Великой Отечественной войны с 1941 г. Командир 104-го гвардейского стрелкового полка (36-я гвардейская стрелковая дивизия, 57-я армия, Степной фронт) гв. подполковник В. Б. Хацкевич в ночь на 26 сентября 1943 г. организовал форсирование Днепра в районе села Сошиновка Верхнеднепровского района Днепропетровской области Украины. Полк захватил тактически важную дорогу Сошиновка – Червонное, чем обеспечил захват плацдарма и развитие успеха. В течение 26 сентября полк отразил одиннадцать контратак пехоты и танков противника.

Указом Президиума Верховного Совета СССР от 20 декабря 1943 г. гвардии подполковнику Хацкевичу Вольфу Берковичу присвоено звание Героя Советского Союза [1].

После войны продолжал службу в Советской армии. В 1946 г. окончил курсы «Выстрел», затем – курсы усовершенствования офицерского состава. В 1945–1946 гг. служил военным комиссаром Льговского района Курской области, был избран депутатом Льговского районного совета депутатов трудящихся. С 1955 г. полковник В. Б. Хацкевич в запасе. Жил и работал в с. Дарьинское Приуральского района Уральской области (Казахстан). Умер 9 января 1959 г. Похоронен на Донском кладбище Москвы.

Награды: ордена Ленина, Красного Знамени (три), Красной Звезды (два), медали «За боевые заслуги», «За оборону Сталинграда» и др.

В п. Парафиевка на здании школы, в которой учился Герой, установлена мемориальная доска.

1. ЦАМО РФ. Ф. 33. Оп. 682525. Д. 68.



ШЕВЧЕНКО НИКОЛАЙ АНДРЕЕВИЧ (1909–1985)

Родился 15 ноября 1909 г. в селе Белянке (ныне – Шебекинского района Белгородской области). Окончил 3 класса, затем работал в колхозе.

В Красной Армии в 1931–1938 гг. и с 1941 г. В 1933 году окончил полковую школу, в 1938 г. – курсы младших лейтенантов.

На фронтах Великой Отечественной войны с июня 1941 года. Воевал на Западном, Воронежском и 1-м Украинском фронтах.

Командир пулемётного расчёта 465-го стрелкового полка (167-я стрелковая дивизия, 38-я армия, Воронежский фронт) красноармеец Н.А. Шевченко с расчётом 27 сентября 1943 г. в районе села Вышгород (ныне город Киевской области) переправился через Днепр, подавил 2 огневые точки противника и обеспечивал огнём захват плацдарма передовыми подразделениями полка. 12 октября, участвуя в боях на плацдарме в районе села Лютеж (Вышгородский район), подавил ещё несколько огневых точек и уничтожил до 35 солдат и офицеров противника.



Указом Президиума Верховного Совета СССР от 13 ноября 1943 г. красноармейцу Шевченко Николаю Андреевичу было присвоено звание Героя Советского Союза [1].

В 1945 г. Шевченко был демобилизован. Вернулся на родину. Окончил 7 классов, в 1953 году – Рыльское педагогическое училище, в 1956 году – Ленинградский институт физкультуры имени Лесгафта.

Лейтенант в отставке Н. А. Шевченко работал преподавателем физкультуры в Белянской средней школе. Умер 4 июля 1985 года. Похоронен в селе Белянка Шебекинского района Белгородской области.

Награды: ордена Ленина, Отечественной войны 1-й степени, медали «За отвагу» и др.

1. ЦАМО РФ. Ф. 33. Оп. 682525. Д. 66.



ШЕЛЕСТ ВАСИЛИЙ МИТРОФАНОВИЧ (1915–1994)

Шелест Василий Митрофанович родился 7 мая 1915 г. в селе Крестовка (ныне Першоконстантиновка Чаплинского района Херсонской области Украины). Окончил 7 классов. Работал шофёром в колхозе.

В Красной Армии с 1936 г., в 1939–1940 гг. учился в Винницком военном пехотном училище, окончил при нём только курсы младших лейтенантов.

Участник Великой Отечественной войны с июня 1941 г. Воевал на Юго-Западном, Западном, Белорусском, 1-м Белорусском фронтах. Командир батальона 1281-го стрелкового полка (60-я стрелковая дивизия, 47-я армия, 1-й Белорусский фронт) майор В. М. Шелест отличился при форсировании Вислы северо-западнее Варшавы. 16 января 1945 г. батальон ночью по разбитому льду форсировал реку в районе города Новы-Двур Мазовецки, захватил плацдарм, отразил контратаки противника, уничтожил 5 танков, 12 орудий и до батальона фашистских солдат.

Указом Президиума Верховного Совета СССР от 6 апреля 1945 г. майору Шелесту Василию Митрофановичу присвоено звание Героя Советского Союза [1].

После войны продолжал службу в армии. Был военкомом Чкаловского района в городе Дзержинске Горьковской области. С 1948 г. служил командиром стрелковой роты в 19-й отдельной гвардейской и 50-й стрелковых бригадах в г. Курске. С 1952 г. майор В. М. Шелест в отставке. Жил в городе Новая Каховка Херсонской области. Работал начальником административно-хозяйственной части Управления главных технических сооружений Днепростроя, затем наставником молодёжи автотранспортного предприятия. Умер 25 января 1994 г. Похоронен на Камышанском кладбище в Херсоне.

Награды: ордена Ленина, Александра Невского, Отечественной войны 1-й и 2-й степени, медали «За боевые заслуги», «За оборону Киева», «За оборону Москвы», «За освобождение Варшавы», «За взятие Берлина» и др.

1. ЦАМО РФ. Ф. 33. Оп. 686046. Д. 38.

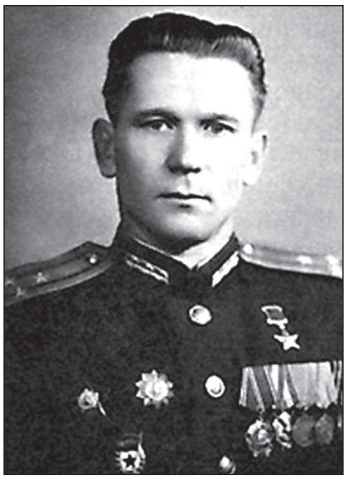

ШУМЕЙКО ПЁТР ИВАНОВИЧ (1912–1999)

Шумейко Пётр Иванович родился 21 января 1912 г. в г. Острогожске Воронежской области. Образование неполное среднее. Трудовую деятельность начал в 1926 г. рабочим хлебозавода. Окончил Курскую губернскую совпартшколу, был избран секретарём горкома комсомола в Курске.

В Красной Армии с 1932 г., в 1936 г. окончил Севастопольское военно-морское артиллерийское училище береговой обороны, в 1942 г. – ускоренный курс Военной академии РККА имени М. В. Фрунзе (Ташкент).

На фронтах Великой Отечественной войны с июня 1941 г. Участник обороны южной Карелии и Свирской оборонительной операции 1941 г. Командир 363-го стрелкового полка (114-я стрелковая дивизия, 7-я армия, Карельский фронт) майор П. И. Шумейко особо отличился в июне 1944 г. в ходе Свирско-Петрозаводской наступательной операции. 21 июня 1944 г. полк под огнем противника форсировал реку Свирь в районе г. Лодейное Поле, прорвал оборону врага и захватил плацдарм. 25 июня 1944 г. полк с ходу форсировал реку Олонка у д. Обжа Олонецкого р-на Карелии.

Указом Президиума Верховного Совета СССР от 21 июля 1944 г. майору Шумейко Петру Ивановичу было присвоено звание Героя Советского Союза [1].

В последующем во главе полка участвовал в Петсамо-Киркенесской наступательной операции. На Параде Победы 24 июня 1945 г. в Москве на Красной площади подполковник П. И. Шумейко командовал батальоном сводного полка Карельского фронта.

После войны продолжил службу в Вооружённых Силах СССР. С 1945 г. служил в Беломорском военном округе, в 1947–1960 гг. – военный комиссар Воронежа. В 1957 г. заочно окончил Военно-политическую академию имени В. И. Ленина. С 1961 г. гвардии полковник П. И. Шумейко в запасе. Жил в городе Воронеже. Работал в научно-исследовательском институте «Гипропром» начальником отдела кадров и спецработы. Активно участвовал в военно-патриотическом воспитании молодёжи. Умер 21 апреля 1999 г. Похоронен на Шиловском кладбище в Воронеже.

Награды: ордена Ленина, Красного Знамени (два), Кутузова 3-й степени, Отечественной войны 1-й степени, Красной Звёзды, медали «За боевые заслуги», «За оборону Советского Заполярья» и др.

1. ЦАМО РФ. Ф. 33. Оп. 793756. Д. 70.

ГЕРОИ СОВЕТСКОГО СОЮЗА,
ЗАХОРОНЕННЫЕ НА ТЕРРИТОРИИ КУРСКОЙ ОБЛАСТИ



АЧКАСОВ СЕРГЕЙ ВАСИЛЬЕВИЧ
(1919–1943)

Ачкасов Сергей Васильевич родился в 1919 г. в селе Старокленском Первомайского района Тамбовской области. Образование неполное среднее. Работал на железнодорожной станции Ступино железной дороги им. Дзержинского, окончил аэроклуб в городе Подольске Московской области.

В Красной Армии с 1940 г. Окончил Качинскую военную авиационную школу пилотов. На фронте с июня 1941 г. 13 августа 1942 г. лейтенант Ачкасов в паре с командиром эскадрильи неподалёку от посёлка Подклетное близ города Воронежа вступил в бой против девяти бомбардировщиков и семи истребителей противника. В первой же атаке Ачкасов сбил один Ме-109. Завязался упорный воздушный бой, длившийся 40 минут. У Ачкасова вышли все боеприпасы, а в это время в хвост самолёта командира зашли 2 «мессершмитта». Тогда лейтенант искусным манёвром заставил одного фашиста отвернуть, а на второго пошёл на таран. Удар был настолько силён, что Ме-109 начал разваливаться в воздухе. Обломки его упали в районе деревни Ново-Троицкое. Но был ранен и сам Ачкасов. Его самолёт стал неуправляем и перешёл в пикирование. С большим трудом лётчик выбросился с парашютом. Его подобрали крестьяне и в бессознательном состоянии отправили в госпиталь. После выздоровления участвовал в новых боях. К сентябрю 1942 г. лейтенант Ачкасов совершил 160 боевых вылетов, в воздушных боях сбил лично 8 и в составе группы – 2 самолёта противника.



Указом Президиума Верховного Совета СССР от 4 февраля 1943 г. лейтенанту Ачкасову Сергею Васильевичу, командиру звена 176-го истребительного авиационного полка (207-я истребительная авиационная дивизия, 2-я воздушная армия, Воронежский фронт), было присвоено звание Героя Советского Союза [1].

Но получить награды Родины Герой не успел. Будучи уже командиром эскадрильи, он погиб 14 марта 1943 г. при налёте вражеской авиации на аэродром, расположенный восточнее Курска. Похоронен в братской могиле в деревне Халино Курского района.

Награды: два ордена Ленина, медаль.

Приказом Министра обороны СССР № 9 от 11 января 1965 г. С. В. Ачкасов навечно зачислен в списки воинской части. Его имя носит средняя школа № 23 в деревне Халино Курского района Курской области.



Памятник на могиле в деревне Халино

1. ЦАМО РФ. Ф. 33. Оп. 682525. Д. 22.



БИСЕРОВ КУЗЬМА ФЁДОРОВИЧ

(1923–1943)

Бисеров Кузьма Фёдорович родился 26 марта 1923 г. в деревне Кваляшур (по другим данным – 1 июля 1923 г. в деревне Шляшор), ныне Кезского района Удмуртской Республики. В селе Кулига окончил семилетку. Учился в школе ФЗО города Воткинска. Работал стрелочником на станции Кез Молотовской (ныне Свердловской) железной дороги.

В 1942 г. добровольно ушел в армию. Пройдя курс обучения, стал наводчиком 45-миллиметрового противотанкового орудия. 6 июля 1943 г. 1-я батарея 207-го гвардейского стрелкового полка занимала огневые позиции на танкоопасном направлении севернее села Ольховатка Поныровского района Курской области. К переднему краю нашей обороны двигались 65 танков противника при поддержке автоматчиков. К. Ф. Бисеров прямой наводкой бил по вражеским машинам. В этот день он подбил 13 танков. 8 июля на его счету было уже 22 уничтоженных танка. Когда кончились снаряды, наводчик орудия, взяв в руки винтовку, вместе с другими артиллеристами оборонял огневую позицию батареи. 25 июля при отражении вражеской контратаки он погиб.



Указом Президиума Верховного Совета СССР от 8 сентября 1943 г. гвардии ефрейтору Бисерову Кузьме Фёдоровичу, наводчику противотанкового орудия 207-го гвардейского стрелкового полка (70-я гвардейская стрелковая дивизия, 13-я армия, Центральный фронт), было присвоено звание Героя Советского Союза (посмертно) [1].

Был похоронен в деревне Красавка Поныровского района Курской области. 12 сентября 1949 г. перезахоронен у средней школы деревни Гнилое того же района.

Награды: орден Ленина, медаль.

В 2013 г. в поселке Поныри открыт мемориальный комплекс «Героям северного фаса Курской дуги», где увековечен К. Ф. Бисеров. В селе Кулига Кезского района Удмуртской Республики его имя носит улица. Имя Героя увековечено на стеле у Вечного огня в сквере Победы в Ижевске.

1. ЦАМО РФ. Ф. 33. Оп. 793756. Д. 5. В наградном листе – Бисарев Кузьма Федорович.



БОЙКО САВЕЛИЙ ИВАНОВИЧ

(1917–1998)

Бойко Савелий Иванович родился 5 декабря 1917 г. в селе Флорино (ныне Бершадский район Винницкой области Украины). После окончания неполной средней школы и курсов трактористов работал в совхозе и в Чернской машинно-тракторной станции Тульской области. 13 октября 1938 г. был призван в Красную Армию. Участвовал в походе в Западную Белоруссию в 1939 г. и советско-финляндской войне 1939–1940 гг. В 1940 г. Бойко окончил школу младших командиров.

С начала Великой Отечественной войны на её фронтах. К апрелю 1945 г. гв. старшина С. И. Бойко командовал отделением связи миномётной батареи 17-го гвардейского стрелкового полка 5-й гвардейской стрелковой дивизии 11-й гвардейской армии 3-го Белорусского фронта. Отличился во время боёв в Восточной Пруссии.

В ночь с 25 на 26 апреля 1945 г. Бойко одним из первых переправился через пролив между портом Пиллау (ныне Балтийск, Калининградская область) от косы Фрише-Нерунг (ныне Балтийская коса) и сумел проложить линию связи. Во время боёв Бойко успешно корректировал огонь батареи 120-миллиметровых миномётов, принимал участие в отражении нескольких вражеских контратак.



Указом Президиума Верховного Совета СССР от 29 июня 1945 г. гв. старшина Бойко Савелий Иванович был удостоен звания Героя Советского Союза [1].

После окончания войны Бойко был демобилизован. Окончил курсы при Ленинградском текстильном институте, до 1960 г. работал директором Поныровского пенькозавода в Курской области. В 1972 г. С. И. Бойко окончил Курский сельскохозяйственный институт, работал в Поныровском районном отделении «Сельхозтехника».

Умер 31 октября 1998 г. Похоронен на гражданском кладбище в поселке Поныри.

Награды: ордена Ленина, Отечественной войны 1-й и 2-й степени, Красной Звезды (два), медали «За отвагу», «За оборону Москвы», «За взятие Кенигсберга» и др.

В поселке Чернь Чернского района Тульской области на Аллее Героев установлена мемориальная доска в честь С. И. Бойко.

Увековечен на стелах «Героям-курянам» в Курске и «Поныровцы – Герои Советского Союза» в поселке Поныри.

1. ЦАМО РФ. Ф. 33. Оп. 686046. Д. 159.



БЛИНОВ КОНСТАНТИН МИНАЕВИЧ

(1912–1943)

Блинов Константин Минаевич родился в 1912 г. на хуторе Никуличев Серафимовичского района Волгоградской области. Окончил семь классов, после чего работал в колхозе. В 1931 г. призван в ряды Красной Армии. Демобилизовавшись после трёх лет срочной службы, уехал в Сталинград, где работал на заводах «Красный Октябрь» и «Баррикады».

В РККА К. М. Блинов вновь призван в 1941 г. и направлен в Камышинское танковое училище. В октябре 1942 г. младший лейтенант К. М. Блинов был направлен в формировавшийся под Тулой 3-й танковый корпус, где был назначен командиром танка Т-34 119-го танкового батальона 103-й танковой бригады.

В боях с немецко-фашистскими захватчиками К. М. Блинов с января 1943 г. Особо отличился в бою у села Покровского Ворошиловградской (ныне Луганской) области. В ночь на 26 января 1943 г. танк К. М. Блинова с десантниками на броне выдвинулся в район села Покровского и организовал засаду на прифронтовой дороге. На рассвете он атаковал немецкую военную колонну. В бою было уничтожено около 60 автомашин, 16 орудий, 8 тягачей, 17 мотоциклов и до роты живой силы противника.

Указом Президиума Верховного Совета СССР от 17 апреля 1943 г. младшему лейтенанту Блинову Константину Минаевичу было присвоено звание Героя Советского Союза [1].

Старший лейтенант К. М. Блинов принял участие в Курской битве. Танковая рота 119-го танкового батальона 103-й танковой бригады (3-й танковый корпус, 2-я танковая армия, Центральный фронт) под командованием К. М. Блинова в боях за станцию Поныри 7–9 июля 1943 г. стойко обороняла занимаемые рубежи. Остановив отступление пехотных частей, Блинов организовал оборону населенного пункта, отразив несколько контратак превосходящих сил противника. За трое суток немцы потеряли несколько танков, 6 орудий, 9 пулемётов и до двухсот солдат и офицеров. В бою К. М. Блинов был тяжело ранен. 11 июля 1943 г. он умер в госпитале.



Памятник на могиле

В июле 1943 г. был похоронен на центральной аллее парка Пионеров города Курска. В 1948 г. останки К. М. Блинова были перезахоронены на офицерском кладбище, позднее ставшем частью Мемориала «Памяти павших в Великой Отечественной войне 1941–1945 гг.».

Награды: ордена Ленина, Отечественной войны 1-й степени, Красной Звезды, медаль.

В Курске именем К. М. Блинова названы улица и переулок, на пересечении которых 23 августа 1983 г. был установлен памятный знак.



Памятный знак на ул. Блинова в Курске

1. ЦАМО РФ. Ф. 33. Оп. 682525. Д. 28.



БУБНОВ НИКОЛАЙ МАТВЕЕВИЧ

(1904–1943)

Бубнов Николай Матвеевич родился 25 июля 1904 г. в деревне Дурасовке (ныне село Вязовка) Пензенского района Пензенской области. Закончив среднюю школу, работал ремонтным рабочим, затем секретарем сельсовета. В 1926 г. был призван в РККА. В 1927 г. окончил полковую школу 3-го стрелкового полка 1-й Казанской стрелковой дивизии, в 1930 г.– Ульяновскую танковую школу, в 1931 г.–Ленинградские бронетанковые курсы усовершенствования командного состава, в 1941 г.–курсы при Военной академии механизации и моторизации РККА.

В 1930–1941 гг. служил в Красной Армии на различных должностях от командира стрелкового и танкового взводов до начальника автобронетанковой службы стрелковой дивизии. Участвовал в боях на Халхин-Голе, был ранен и награждён орденом Ленина.

В 1941–1942 гг. на фронте командовал танковыми батальоном и полком. В апреле 1942 г. майор Бубнов был назначен на должность командира 133-й отдельной танковой бригады, принимавшей участие в оборонительных боях на Воронежском направлении, в большой излучине Дона и на Сталинградском направлении. В конце января 1943 г. бригада была передислоцирована на Центральный фронт. С февраля по март принимала участие в боях на Севском направлении.



В начале июля 1943 г. бригада полковника Н. М. Бубнова заняла оборону у села Молотычи на северном фасе Курской дуги. В первые дни Курской битвы бригада находилась во втором эшелоне и 10 июля вступила в бой. 2 августа 1943 г. танковая колонна бригады, выходя на рубеж атаки в районе деревень Ржава и Бельдяжки Кромского района Орловской области, попала под артиллерийский налёт. Н. М. Бубнов погиб от осколка вражеского снаряда. Похоронен в Курске на Мемориале «Памяти павших в Великой Отечественной войне 1941–1945 гг.».

Указом Президиума Верховного Совета СССР от 4 ноября 1943 г. полковнику Бубнову Николаю Матвеевичу было присвоено звание Героя Советского Союза (посмертно) [1].

Награды: ордена Ленина (два), Красного Знамени (два), Красной Звезды, медаль.



Памятник на могиле

1. ЦАМО РФ. Ф. 33. Оп. 793756. Д. 7.



ВАВИЛИН АЛЕКСЕЙ СЕРГЕЕВИЧ

(1923–1943)

Вавилин Алексей Сергеевич родился 26 февраля 1923 г. в деревне Дёмино Кочневского района Коми-Пермяцкого округа Пермского края. Жил в поселке Дедюхино (с 1935 г.–в составе города Березники). Окончив неполную среднюю школу, работал котельщиком на азотно-туковом заводе.

В 1942 г. был призван в Красную Армию. На фронте с июня того же года. В 1943 г. окончил курсы младших лейтенантов. 28 августа 1943 г. в бою за деревню Лобки Хомутовского района Курской области лейтенант Вавилин возглавил атаку подразделения. Его рота, совершив манёвр, штурмом овладела деревней, обеспечив наступление других подразделений полка. Поднимая бойцов в контратаку, командир роты погиб.

Был похоронен на месте боя в деревне Лобки, где установлен обелиск. Позднее перезахоронен в селе Прилепы Хомутовского района

Указом Президиума Верховного Совета СССР от 16 октября 1943 г. лейтенанту Вавилину Алексею Сергеевичу, командиру роты 1-го батальона 1087-го стрелкового полка (322-я стрелковая дивизия, 13-я армия, Центральный фронт), было присвоено звание Героя Советского Союза (посмертно) [1].

Награды: ордена Ленина, Красной Звезды, медаль.

Именем А. С. Вавилина названа улица в посёлке Зырянка города Березники, на одном из домов которой установлена мемориальная доска. Мемориальные доски открыты на здании проходной и на здании цеха АО «Азотхимремонт», где работал Алексей Вавилин.

1.ЦАМО РФ. Ф. 33. Оп. 793756. Д. 8.



ВАСЕНЁВ ИВАН ТРОФИМОВИЧ (1920–1962)

Васенёв Иван Трофимович родился в феврале 1920 г. в деревне Собино Моршанского района Тамбовской области. Окончил Моршанский библиотечный техникум. В сентябре 1939 г. Васенёв был призван на службу в Красную Армию. В 1941 г. окончил Московское артиллерийское училище. С июня того же года на фронтах Великой Отечественной войны. Принимал участие в боях на Северо-Западном, Калининском, Сталинградском, Ленинградском и 1-м Украинском фронтах. Участвовал в битве за Москву, Сталинградской битве, прорыве блокады Ленинграда, в боях на Карельском перешейке, освобождении Польши и Чехословакии. Два раза был ранен. К январю 1945 г. капитан Иван Васенёв командовал батареей 116-го корпусного артиллерийского полка 43-го стрелкового корпуса 59-й армии 1-го Украинского фронта. Отличился в Сандомирско-Силезской операции.

В ходе наступательных боёв за освобождение Кракова и Домбровского угольного бассейна с 12 по 30 января 1945 г. батарея Васенёва подавила и уничтожила около 8 артиллерийских и 5 миномётных батарей противника. На рассвете 31 января 1945 г. батарея Васенёва переправилась через Одер в районе города Оппельн (ныне Ополе). Позиции батареи были контратакованы немецкими войсками при поддержке четырех самоходных орудий, пяти танков, артиллерии и нескольких крупнокалиберных пулемётов. Передовые пехотные части отошли со своих рубежей, и батарея оказалась без прикрытия. Несмотря на опасность окружения и большие потери, батарея уничтожила 5 танков, одно 75-миллиметровое артиллерийское орудие, 2 самоходных орудия, наблюдательный пункт врага, 3 крупнокалиберных пулемёта и около роты немецкой пехоты. В бою И. Т. Васенёв был контужен, но поля боя не покинул, продолжая руководить своей батареей. Его действия позволили удержать плацдарм.



Памятник на могиле

Указом Президиума Верховного Совета СССР от 10 апреля 1945 г. капитан Васенёв Иван Трофимович был удостоен звания Героя Советского Союза [1].

После окончания войны Васенёв продолжил службу в Советской Армии, окончил артиллерийскую академию. Был уволен в запас в звании подполковника. Проживал в Курске. Умер 28 октября 1962 г. Похоронен на Мемориале «Памяти павших в Великой Отечественной войне 1941–1945 гг.» в Курске.

Награды: ордена Ленина, Отечественной войны 1-й и 2-й степеней, Красной Звезды, медали.

Увековечен на стеле «Героям-курянам» в Курске.

1. ЦАМО РФ. Ф. 33. Оп. 793756. Д. 8.



ВОЛКОВ ПЁТР ПАВЛОВИЧ (1924–1943)

Волков Пётр Павлович родился в 1924 году. Воспитанник детдома.

В 1942 г. призван Красноводским РВК в ряды Красной Армии и направлен на фронт. 6 июля 1943 г. заряжающий орудия 84-го гвардейского отдельного истребительно-противотанкового дивизиона 75-й гвардейской стрелковой дивизии гвардии красноармеец П. П. Волков отличился во время Курской битвы в районе железнодорожной станции Поныри Поныровского района Курской области, где сражался в составе орудийного расчёта вместе с гвардии младшим сержантом А. И. Петровым и гвардии красноармейцем М. М. Чепрасовым.

Действуя в составе орудийного расчёта, П. П. Волков в неравном бою с танками и пехотой врага подбил 4 вражеских танка, уничтожил большое число солдат и офицеров противника и удержал занимаемый рубеж. Погиб в этом бою. Похоронен в братской могиле в селе Ольховатка, ул. Корея, Поныровского района Курской области.

Указом Президиума Верховного Совета СССР от 7 августа 1943 г. гвардии красноармейцу Волкову Петру Павловичу было присвоено звание Героя Советского Союза (посмертно) [1].

Награды: орден Ленина, медаль.

Увековечен на мемориальном комплексе «Героям северного фаса Курской дуги» в поселке Поныри.

1. ЦАМО РФ. Ф. 33. Оп. 793756. Д. 35.



ДАНЬШИН СЕРГЕЙ ПЕТРОВИЧ

(1911–1943)

Даньшин (по другим данным – Даньщин) Сергей Петрович родился 2 июля 1911 г. в селе Полдневая (ныне в черте города Полевского) Свердловской области. Окончил 7 классов, в 1930 г. – Пермскую судомеханическую школу ученичества водного транспорта. Работал слесарем на заводе.

В Красной Армии в 1930–1931 гг, 1933–1935 гг. В 1931 г. окончил Ленинградскую военно-теоретическую школу лётчиков и Ворошиловградскую военную школу пилотов. Работал в отряде Гражданского воздушного флота командиром корабля на воздушной магистрали Москва – Иркутск.

В действующей армии с августа 1941 г. Командир звена 2-го гвардейского авиационного полка (3-я авиационная дивизия, Авиация дальнего действия) гвардии капитан С. П. Даньшин к 1 февраля 1943 г. совершил 139 успешных боевых вылетов (из них 129—ночью) на бомбардировку военно-промышленных объектов в глубоком тылу противника, в том числе в Будапеште, Бухаресте, Берлине, скоплений живой силы и техники.

Указом Президиума Верховного Совета СССР от 25 марта 1943 г. капитану Даньшину Сергею Петровичу было присвоено звание Героя Советского Союза [1].

Ко дню своего последнего полёта С. П. Даньшин совершил 201 успешный боевой вылет, из них 191 ночных. 11 сентября 1943 г. самолёт, пилотируемый С. П. Даньшиным, не вернулся с боевого задания. Считался пропавшим без вести. Остатки самолета с экипажем были найдены у села Клевень Хомутовского района, в 1953 г. перезахоронены в братскую могилу в селе Амонь Хомутовского района Курской области. Имена погибших летчиков и их командира были установлены лишь в 2016 г., 29 сентября в селе Амонь у братской могилы был установлен обелиск с их именами.

Награды: ордена Ленина, Красного Знамени (два), Отечественной войны 1-й степени.

Именем Героя было названо судно Министерства речного флота РСФСР (Камское речное пароходство). У входа на завод «Коммунар» в городе Перми в память о Сергее Даньшине установлена мемориальная доска.

1. ЦАМО РФ. Ф. 33. Оп. 793756. Д. 13.



ДАУЛИТБЕКОВ АМАНТАЙ

(1917–1943)

Даулитбеков Амантай родился 10 ноября 1917 г. в селе Майтобе Таласского района Джамбулской (ныне Жамбылской) области Казахстана. Жил и работал в Сарысуском районе.

В 1941 г. призван Джамбулским РВК Казахской ССР в ряды Красной Армии. На фронте с июля 1942 г. Воевал на Юго-Западном, Сталинградском, Донском и Центральном фронтах.

В июле 1943 г. во время Курской битвы командир орудия 1180-го истребительно-противотанкового артиллерийского полка 13-й истребительно-противотанковой артиллерийской бригады 2-й танковой армии Центрального фронта старший сержант А. Даулитбеков особо отличился в бою в районе станции Поныри. 9 июля 1943 г. после прорыва фашистами линии обороны А. Даулитбеков со своим расчётом был окружен танками и пехотой противника. Приняв решение прорываться из кольца, он первый открыл огонь по приближающейся пехоте, которую поддерживали 18 танков и 14 самоходных орудий. Оставив у орудия двух человек, А. Даулитбеков вместе с остальным расчётом вступил в бой с пехотой, длившийся два часа. За это время противник 13 раз пытался уничтожить отважных артиллеристов, но они каждый раз успешно отбивали эти попытки. За это время ими было подбито 10 танков, 7 самоходных орудий и уничтожено до роты противника.



Памятник «Героям саперам» в Поныровском районе

Тогда противник предпринял 14-ю атаку, в расчёте осталось 4 человека. В результате прямого попадания снаряда пушка была выведена из строя. Оставшиеся в живых артиллеристы поднялись в полный рост и пошли в контратаку, а когда не стало патронов, бросились в рукопашную схватку. В этом бою старший сержант А. Даулитбеков погиб и был похоронен на западной окраине деревни Горелое Поныровского района Курской области.

Указом Президиума Верховного Совета СССР от 24 декабря 1943 г. старшему сержанту Даулитбекову Амантаю было присвоено звание Героя Советского Союза (посмертно) [1].

Награды: орден Ленина, Красной Звезды, медаль «За боевые заслуги».

Его именем названа школа, установлен бюст в селе Майтобе Жамбылской области, Казахстан.

Увековечен на мемориальном комплексе «Героям северного фаса Курской дуги» в поселке Поныри, у средней школы в селе 1-е Поныри.

1. ЦАМО РФ. Ф. 33. Оп. 686043. Д. 7.



ДЕМЕНТЬЕВ АНДРЕЙ АЛЕКСАНДРОВИЧ

(1917–1984)

Дементьев Андрей Александрович родился 10 мая 1917 г. в селе Долгом Вейделевского района Белгородской области. Окончил 7 классов. С 1934 г. работал в Курске в артели «Транспортник» молотобойцем, кузнецом, а затем стал преподавателем физкультуры. Призван в армию в мае 1938 г. В 1939 г. окончил курсы младших лейтенантов.

В действующей армии с июня 1941 г. Воевал на Западном, Юго-Западном, Сталинградском, Донском, Центральном и 1-м Белорусском фронтах.



Особо отличился в ходе Берлинской операции и штурме Берлина. Командир дивизиона 279-го гвардейского лёгкого артиллерийского полка (23-я гвардейская лёгкая артиллерийская бригада, 5-я артиллерийская дивизия прорыва Резерва Главного Командования, 4-й артиллерийский корпус прорыва, 3-я ударная армия, 1-й Белорусский фронт) гв. майор А. А. Дементьев при прорыве вражеской обороны в районе населенного пункта Кинитц (северо-восточнее города Зеелов, земля Бранденбург) в боях на подступах к Берлину и при штурме города умело организовал огонь батарей и нанёс противнику значительные потери в живой силе и технике. В уличных боях в Берлине со своим дивизионом действовал в составе штурмовых групп 207-й и 146-й стрелковых дивизий и продвигался в боевых порядках пехоты. Ведя огонь прямой наводкой по укреплениям, огневым точкам и скоплениям войск и боевой техники противника, способствовал очищению города от вражеских войск, отражению контратак и продвижению к центру Берлина.



Указом Президиума Верховного Совета СССР от 15 мая 1946 г. Дементьеву Андрею Александровичу было присвоено звание Героя Советского Союза [1].

После окончания войны продолжал службу в Советской Армии. В 1949 г. окончил Высшую офицерскую артиллерийскую школу. С 1960 г. полковник А. А. Дементьев в запасе. Жил в Курске. С 1960 по 1978 год работал директором кинотеатра, до 1984 г.– завхозом в Курском политехническом институте.

Умер 3 сентября 1984 г. Похоронен в Курске на Северном кладбище.

Имя А. А. Дементьева было присвоено средней школе в селе Долгое Белгородской области, там же установлен бюст Героя. Бюст А. А. Дементьева установлен на Аллее Героев села Вейделевка Вейделевского района Белгородской области. В Курске на доме Красная площадь, 2/4, в котором он жил, установлена мемориальная доска.

Награды: ордена Ленина, Александра Невского, Красной Звезды (два), медали.

Увековечен на стеле «Героям-курянам» в Курске.

---

1. ЦАМО РФ. Ф. 33. Оп. 793756. Д. 13.



ДИАСАМИДЗЕ МИХАИЛ СТЕПАНОВИЧ

(1913–1992)

Диасамидзе Михаил Степанович родился 11 апреля 1913 г. в селе Вани в Грузии. Образование неполное среднее.

В Красной Армии с 1929 г. В 1933 г. окончил Бакинское военное пехотное училище, а в 1940 г.–курсы «Выстрел».

Участник Великой Отечественной войны с 1942 г. Особо отличился в Сталинградской битве.12 декабря 1942 г. в районе Котельниково немецкая ударная группировка «Дон», насчитывавшая до 400 танков, перешла в наступление для деблокирования 6-й полевой армии, окружённой в Сталинграде. Тяжёлые бои развернулись в районе хутора Верхне-Кумского (Октябрьский район, Волгоградская область), где враг применил батальон тяжёлых танков «Тигр». Подразделения 1378-го полка 87-й стрелковой дивизии 2-й гвардейской армии Сталинградского фронта под командованием подполковника М. С. Диасамидзе выдержали шестидневные бои, но ни на шаг не отступили перед натиском гитлеровцев. Полк отразил 30 атак пехоты и танков противника. Командир полка умело организовал оборону, находился на самых опасных участках. Был ранен, но поле боя не покинул.

Указом Президиума Верховного Совета СССР от 22 декабря 1942 г. подполковнику Диасамидзе Михаилу Степановичу было присвоено звание Героя Советского Союза [1].

В августе 1945 г. он в должности заместителя командира 342-й стрелковой дивизии 87-го стрелкового корпуса 1-го Дальневосточного фронта участвовал в Маньчжурской наступательной операции.После войны продолжал службу в рядах Советской Армии. В 1952 г., окончив курсы усовершенствования офицерского состава при Военной академии имени М. В. Фрунзе, полковник М. С. Диасамидзе прибыл служить в Курский гарнизон. В октябре 1957 г. под его руководством воины-саперы обезвредили оставленный в городе гитлеровцами заминированный склад боеприпасов. За эту операцию он был награжден орденом Красной Звезды. Будучи облвоенкомом, много сделал для подготовки молодежи к воинской службе, ее военно-патриотического воспитания. С1962 г. полковник М. С. Диасамидзе в запасе.

Жил в Курске. Умер 3 июня 1992 г. Похоронен на Мемориале «Памяти павших в Великой Отечественной войне 1941–1945 гг.» в г. Курске.

Награды: ордена Ленина (два), Красного Знамени, Отечественной войны 1-й и 2-й степени, Красной Звезды (два), медали.

Почетный гражданин хутора Верхне-Кумский. Его имя занесено на стелу на Аллее Героев главного мемориала в Волгограде и увековечено на мемориале в поселке Октябрьском Волгоградской области. Именем Героя названа улица в Курске. На доме, где жил М. С. Диасамидзе, на ул. М. Горького, 7, установлена мемориальная доска.

Увековечен на стеле «Героям-курянам» в Курске.







Стела героев в г. Волгограде



Памятник на могиле

1. ЦАМО РФ. Ф. 33. Оп. 682524. Д. 619.

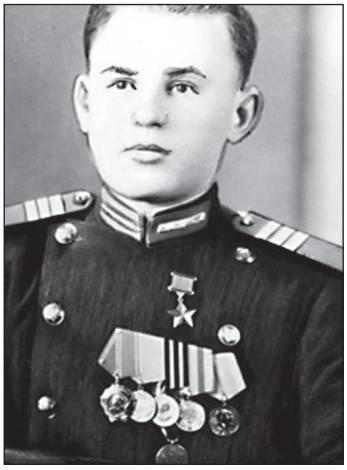

ДЬЯКОНОВ НИКОЛАЙ МАКСИМОВИЧ

(1925–1982)

Дьяконов Николай Максимович родился 15 декабря 1925 г. в селе Александровка Сосновоборского района Пензенской области. В Красной Армии с января 1943 г., на фронте с февраля 1943 г.

Наводчик ручного пулемёта 415-го стрелкового полка (1-я стрелковая дивизия, 70-я армия, 1-й Белорусский фронт) красноармеец Николай Дьяконов отличился в боях по уничтожению Брестской группировки противника у населённого пункта Березувка (23 км северо-восточнее города Бяла-Подляска, Польша).

Разбитые и оказавшиеся в окружении части противника стремились прорваться на запад. Путь им преградило подразделение, в котором служил пулемётчик Дьяконов. 28–29 июля 1944 г. 15 раз до батальона фашистов атаковали позиции подразделения, но каждый раз меткие очереди пулемёта Дьяконова вынуждали врага пятиться назад, оставляя на поле боя десятки трупов. Когда кончились патроны, отважный воин гранатами отбивал атаки фашистов. Вражеские солдаты обошли героя-пулемётчика с трёх сторон, стремясь захватить его в плен, но в это время подоспела помощь. В неравном бою пулемётчик Дьяконов истребил более двухсот фашистских солдат и офицеров.



Указом Президиума Верховного Совета СССР от 24 марта 1945 г. красноармейцу Дьяконову Николаю Максимовичу было присвоено звание Героя Советского Союза [1].

Он прошел боевой путь до конца войны и в мирное время продолжил военную службу. Демобилизовался Дьяконов в 1950 г. в звании майора. Вернулся на родину. В 1953 г. окончил Пензенскую сельскохозяйственную школу. Работал агрономом, бригадиром колхоза «Ленинский путь», председателем Киреевского сельсовета Суджанского района Курской области. Умер 22 июня 1982 г. Похоронен в селе Киреевка Суджанского района.

Награды: ордена Ленина, Красного Знамени, медали.

Его именем названа улица в Курске (2016). В селе Александровка установлена мемориальная доска.

Увековечен на стеле «Героям-курянам» в Курске.



Памятник на могиле

1. ЦАМО РФ. Ф. 33. Оп. 686046. Д. 29.



ЕРОХИН АЛЕКСЕЙ ФЁДОРОВИЧ

(1920–1943)

Ерохин Алексей Фёдорович родился в 1920 г. в селе Шейно Пачелмского района Пензенской области. Получил неполное среднее образование. До призыва в армию проживал в селе Топольном Угловского района Алтайского края.

В августе 1940 г. Ерохин призван в Красную Армию. С мая 1942 г. в действующей армии. Принимал участие в боях на Западном и Воронежском фронтах. К июлю 1943 г. старший сержант Алексей Ерохин командовал орудием 1177-го истребительно-противотанкового артиллерийского полка 14-й истребительно-противотанковой бригады. Отличился во время Курской битвы.

6–7 июля 1943 г. расчёт Ерохина вёл бой в районе посёлка Покровка на Южном фасе Курской дуги, уничтожил 8 немецких танков, из них 3 тяжелых. Когда наводчик выбыл из строя, Ерохин заменил его и лично подбил 2 танка противника. В этом бою получил тяжёлые ранения, от которых умер 9 июля 1943 г. в госпитале. Захоронен на кладбище сл. Казацкая (г. Обоянь) Курской области, перезахоронен в Обояни, ул. Мирная, мемориал.

Указом Президиума Верховного Совета СССР от 21 сентября 1943 г. ст. сержант Ерохин Алексей Фёдорович был удостоен звания Героя Советского Союза (посмертно).

Награды: орден Ленина, медаль

Увековечен на Аллее Героев в Обояни.



ЕСТИН ИВАН СЕРГЕЕВИЧ (1925–2006)

Естин Иван Сергеевич родился 11 августа 1925 г. в городе Болхов Орловской области. Образование неполное среднее. Учился в школе №1 города Болхова и ремесленном училище в Москве.

В Красной Армии с января 1942 г., пошел на службу добровольцем. Воевал на Западном, Брянском, Белорусском и 1-м Украинском фронтах. Наводчик орудия 7-й батареи 313-го гвардейского артиллерийского полка (121-я гвардейская стрелковая дивизия, 102-й стрелковый корпус, 13-я армия, 1-й Украинский фронт) гв. младший сержант И. Е. Естин особо отличился в Висло-Одерской операции. 27 января 1945 г. вместе с расчетом форсировал Одер в районе населенного пункта Кёбен (ныне Хобения, севернее города Сцинава, Любинский повят, Нижнесилезское воеводство, Польша) и немедленно вступил в бой с контратакующим противником. Точным огнем уничтожая вражеские огневые точки и скопления живой силы, способствовал удержанию и расширению плацдарма. При поддержке артиллеристов были отражены три контратаки противника, при этом уничтожены 1 танк, 2 бронетранспортера, 5 огневых точек, свыше 40 солдат и офицеров противника. Когда закончились боеприпасы, расчет И. С. Естина продолжил бить врага в рукопашных схватках, не отступив со своих позиций.

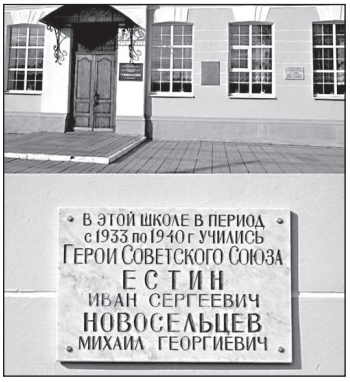

Мемориальная доска на гимназии в городе Болхове

Указом Президиума Верховного Совета СССР от 10 апреля 1945 г. гв. младшему сержанту Естину Ивану Сергеевичу было присвоено звание Героя Советского Союза [1].

В дальнейшем принимал участие в Берлинской и Пражской наступательных операциях. После войны продолжил службу в Вооруженных Силах. С 1960 г. старшина И. С. Естин в запасе. Жил в городе Болхове Орловской области. Работал заместителем главного врача центральной районной больницы по административно-хозяйственной части, затем – в районной санэпидстанции. Последние годы жизни проживал в Железногорске Курской области. Умер 19 ноября 2006 г. Похоронен на гражданском кладбище «Большой Дуб» Железногорского района.

Награды: ордена Ленина, Отечественной войны 1-й степени, Славы 3-й степени, медали, в том числе «За боевые заслуги».

В городе Болхове Орловской области на здании школы, в которой учился герой, и в городе Железногорске на доме, где он жил, установлены мемориальные доски.



Памятный знак в городе Болхове



Памятник на могиле

1. ЦАМО РФ. Ф. 33. Оп. 793756. Д. 15.



ЖУКОВ АЛЕКСАНДР ПЕТРОВИЧ (1915–1943)

Жуков Александр Петрович родился в 1915 г. в деревне Алексеевское Рыбинского района Ярославской области. Образование неполное среднее. Окончил курсы счетных работников, работал счетоводом в Семенниковском сельсовете.

В 1937 г. был призван в Красную Армию. Участвовал в Советско-финляндской войне 1939–1940 годов. В боях с гитлеровскими захватчиками с октября 1941 г. Не раз десантировался с самолета в тыл немцев для выполнения специальных заданий. Трижды был ранен, но после выздоровления снова возвращался на фронт.

В 1942 г. окончил курсы командиров миномётных рот, затем – курсы «Выстрел». Летом 1943 г. командовал 1-м батальоном 9-го гвардейского воздушно-десантного полка 4-й гвардейской воздушно-десантной дивизии 13-й армии Центрального фронта. Принимал участие в Курской битве.



Братская могила «Героям-десантникам» в поселке Поныри

9–10 июля 1943 г. гв. капитан А. П. Жуков руководил боем на станции Поныри Курской области. Его батальон отбил 6 вражеских атак, уничтожил 2 танка, сбил 2 самолета, истребил более 800 гитлеровских солдат и офицеров, захватил 6 противотанковых орудий. Жуков был дважды ранен, но продолжал руководить батальоном, отказавшись покинуть поле боя. На одном участке группа фашистов прорвалась через переднюю линию обороны. Гвардии капитан Жуков с группой бойцов был окружен, но продолжал драться до последнего патрона и геройски погиб. Похоронен в поселке Поныри Курской области в братской могиле «Героям-десантникам».

Указом Президиума Верховного Совета СССР от 10 января 1944 г. гвардии капитану Жукову Александру Петровичу было присвоено звание Героя Советского Союза (посмертно) [1].

Награды: орден Ленина, медаль.

Увековечен на Аллее Славы в Рыбинске Ярославской области, на мемориальном комплексе «Героям северного фаса Курской дуги» в поселке Поныри.

1. ЦАМО РФ. Ф. 33. Оп. 793756. Д. 16.



ЗОЛОТОТРУБОВ ФЁДОР ИГНАТЬЕВИЧ (1918–1990)

Золототрубов Фёдор Игнатьевич родился 28 сентября 1918 г. в деревне Русская Гвоздевка Рамонского района Воронежской области. В 1932 г. окончил семилетку. В 1934–1938 гг. жил в Воронеже, работал паркетчиком в «Союзспецстрое».

В 1938–1939 гг. проходил службу в Красной Армии. В 1941 г. вновь призван. В действующей армии с июля 1941 г. Сражался на Западном, Донском, Степном, 2-м и 1-м Украинских фронтах.

Отличился в Сандомирско-Силезской наступательной операции на территории Польши. Командир 76-мм орудия 683-го артиллерийского полка (214-я стрелковая дивизия, 52-я армия, 1-й Украинский фронт) старший сержант Ф. И. Золототрубов со своим расчетом в ночь на 26 января 1945 г. по тонкому льду, покрытому полыньями от разрывов вражеских снарядов и мин, двигаясь в боевых порядках пехоты под огнем противника, перекатил вручную орудие через реку Одер и открыл огонь по фашистам. Обеспечил боевые действия передового батальона по захвату, удержанию и расширению плацдарма в районе города Олау (Олава). 27 января при отражении очередной немецкой контратаки он был тяжело ранен.



Указом Президиума Верховного Совета СССР от 10 апреля 1945 г. старшему сержанту Золототрубову Фёдору Игнатьевичу было присвоено звание Героя Советского Союза [1].

В 1946 г. Ф. И. Золототрубов был демобилизован. С 1950 до 1959 г. служил в органах внутренних дел Курской области – во взводе по охране советских и партийных органов, участковым уполномоченным, старшиной конвойного взвода. Жил в деревне Татаренково Курского района Курской области. Умер 23 декабря 1990 г. Похоронен на кладбище в д. Хмелевой Курского района.

Награды: ордена Ленина, Отечественной войны 1-й степени, Красной Звезды, медали.

Его именем названа улица в Курске (2012).

Увековечен на стеле «Героям-курянам» в Курске.

1. ЦАМО РФ. Ф. 33. Оп. 793756. Д. 18.



ИГИШЕВ ГЕОРГИЙ ИВАНОВИЧ

(1921–1943)

Игишев Георгий Иванович родился 1 октября 1921 г. в Акмолинске (ныне г. Нур-Султан, Казахстан). Окончил среднюю школу в Алма-Ате.

В Красной Армии с 1940 г. В 1941 г. окончил ускоренный курс 1-го Московского военного артиллерийского училища имени Л. Б. Красина.

На фронте с ноября 1941 г. Участвовал в Московской битве, был тяжело ранен и длительное время лечился в госпитале. Летом 1942 г. врачебная комиссия решила направить его в запасной полк для обучения артиллеристов. Но уже в начале 1943 г. старший лейтенант Игишев стал командовать артиллерийской батареей.

В начале июля 1943 г. батарея капитана Игишева, входившая в состав 3-й истребительно-противотанковой артиллерийской бригады 2-й истребительной дивизии Центрального фронта, занимала оборону в районе села Самодуровка Поныровского района Курской области.

6 июля фашисты бросили свои силы в направлении села Самодуровка в стык 13-й и 70-й армий Центрального фронта. 1-я батарея под командованием капитана Игишева приняла танковый таран на себя. Три дня ожесточённый бой почти не прекращался. На батарею в отдельных атаках приходилось по 30–50 фашистских танков, она отбила все атаки противника, уничтожив 19 вражеских машин. Комбат руководил боем, нередко заменяя выбывших из строя артиллеристов.



Памятник артиллеристам в Поныровском районе

8 июля 1943 г., когда все орудия батареи вышли из строя, автоматчики и артиллеристы во главе с капитаном Игишевым в рукопашной схватке отстояли свою огневую позицию. Несмотря на ранение, комбат поднял оставшихся в живых бойцов в контратаку, и артиллеристы отбросили фашистов на исходный рубеж. В этом бою отважный офицер погиб.

Указом Президиума Верховного Совета СССР от 7 августа 1943 г. капитану Игишеву Георгию Ивановичу было присвоено звание Героя Советского Союза (посмертно) [1].

Похоронен Герой в братской могиле в селе Самодуровка Поныровского района Курской области, которое в июне 1959 г. было переименовано в село Игишево.

Награды: ордена Ленина, Красной Звезды, медали.

Приказом Министра обороны СССР № 94 от 4 апреля 1978 г. Г. И. Игишев навечно зачислен в списки личного состава воинской части.

Увековечен на мемориальном комплексе «Героям северного фаса Курской дуги» в поселке Поныри.

1. ЦАМО РФ. Ф. 33. Оп. 682525. Д. 35.



КАГАМЛЫК ГРИГОРИЙ СЕРГЕЕВИЧ

(1923–1943)

Кагамлык Григорий Сергеевич родился в 1923 г. в селе Слободо-Петровка Гребёнковского района Полтавской области Украины. После окончания семи классов школы работал в колхозе. В сентябре 1941 г. Г. С. Кагамлык был призван в Красную Армию и направлен на фронт. Принимал участие в боях на Западном, Центральном и Брянском фронтах. К февралю 1943 г. сержант Григорий Кагамлык командовал отделением роты противотанковых ружей 47-го стрелкового полка 15-й стрелковой дивизии 13-й армии Центрального фронта. Отличился в зимних боях по освобождению Курской области.

9 февраля 1943 г. у села Никольского Г. С. Кагамлык участвовал в отражении немецких танковых контратак. Во время первой из них он подбил два немецких танка, но и сам два раза был ранен. Во время второй атаки Кагамлык заменил убитого пулемётчика и вёл огонь по цепям немецкой пехоты. В бою он погиб. Похоронен в поселке Поныри, около вокзала.

Указом Президиума Верховного Совета СССР от 18 мая 1943 г. сержант Кагамлык Григорий Сергеевич был удостоен звания Героя Советского Союза (посмертно) [1].

Приказом Министра обороны СССР № 164 от 28 августа 1958 г. Г. С. Кагамлык навечно зачислен в списки личного состава воинской части. Его именем названы улица и школа в Слободо-Петровке, улица и школа в Полтаве, названа улица и установлен бюст в городе Гребёнке. Противотанковое ружьё и комсомольский билет Григория Кагамлыка помещены в экспозицию Центрального музея Вооружённых сил в Москве.

1. ЦАМО РФ. Ф. 33. Оп. 682525. Д. 30.



КАЛУСТОВ ГРИГОРИЙ ШАУМОВИЧ

(1908–1943)

Калустов Григорий Шаумович родился 28 декабря 1908 г. в городе Баку (Азербайджан). Образование начальное. С семнадцати лет начал трудовую жизнь, когда в 1925 г. поступил юнгой на одно из судов Каспийского пароходства. Был секретарем комсомольской организации судна «Удоров». В 1930 г. был выдвинут на партийную работу.

В Красной Армии с 1930 г. В 1934 г. окончил курсы усовершенствования командного состава. Вел политработу в частях Бакинского гарнизона. Участник Великой Отечественной войны с июня 1941 г.

Гвардии полковник Г. Ш. Калустов был заместителем командира 133-й (11-й гвардейской) отдельной танковой бригады по политической части (2-я танковая армия, Центральный фронт). Особо отличился в боях под Сталинградом и Курском.Танкисты всегда видели политработника Калустова на наиболее ответственных и опасных участках боя.

За период боевых действий с мая 1942 по август 1943 г. бригадой уничтожено 548 танков, 449 орудий, 277 пулемётов, 163 автомашины, 148 миномётов, 39 дзотов, 11 самолётов и более 12 тыс. гитлеровцев. Гвардии полковник Г. Ш. Калустов личным примером воспитывал воинов в духе ненависти к врагам Родины, способствовал укреплению дисциплины и организованности, четкому выполнению приказов и боевых задач бригадой.

7 августа 1943 г. в ходе наступления на Курской дуге 11-я гвардейская танковая бригада встретила упорное сопротивление врага. Тяжёлые фашистские танки перешли в контратаку. Танк, в котором находился Калустов, вступил в единоборство с ними. Сопротивление противника было сломлено. Но в самый последний момент вражеский снаряд попал в машину Калустова. Отважный политработник погиб. Похоронен на Мемориале «Памяти павших в Великой Отечественной войне 1941–1945 гг.» в г. Курске.

Указом Президиума Верховного Совета СССР от 4 ноября 1943 г. гв. полковнику Калустову Григорию Шаумовичу было присвоено звание Героя Советского Союза (посмертно) [1].

Награды: ордена Ленина (два), Отечественной войны 1-й степени, Красной Звезды, медаль «За оборону Сталинграда» и др.



Памятник на могиле

1. ЦАМО РФ. Ф. 33. Оп. 793756. Д. 20.



КИСЕЛЁВ ЯКОВ МИТРОФАНОВИЧ

(1925–2018)

Киселёв Яков Митрофанович родился 5 ноября 1925 г. в селе Ильинка Селетинского (ныне Ерейментауского) района Акмолинской области Казахстана. В 1940 г. окончил Ильинскую семилетнюю школу. Работал разнорабочим в колхозе «Северный маяк».

В январе 1943 г. был призван в армию и направлен на учебу в Ташкентское пулеметно-минометное училище в город Чирчик. Летом 1943 г. вместе со своими товарищами по училищу прибыл в г. Термез, откуда они были направлены под Воронеж для пополнения дивизий, вышедших из боев на Курской дуге. В боях Великой Отечественной войны с сентября 1943 г.

Наводчик орудия 280-го гвардейского стрелкового полка (92-я гвардейская стрелковая дивизия, 37-я армия, Степной фронт) гвардии красноармеец Я. М. Киселёв отличился в битве на Днепре.

В боях по расширению плацдарма в районе села Лиховка (ныне – посёлок городского типа) Пятихатского района Днепропетровской области Украины 17 октября 1943 г., когда расчёты трёх орудий выбыли из строя, Я. М. Киселёв распределил свой расчёт по орудиям, умело управлял огнём и отразил три контратаки противника. В бою артиллеристы уничтожили танк, две автомашины и до двух взводов пехоты врага, чем способствовали продвижению подразделений вперёд.

Указом Президиума Верховного Совета СССР от 22 февраля 1944 г. гв. красноармейцу Киселёву Якову Митрофановичу было присвоено звание Героя Советского Союза [1].





Гвардии ст. сержант Киселёв Я. М. 24 июня 1945 г. в составе сводного полка 3-го Украинского фронта принимал участие в Параде Победы на Красной площади в Москве. В 1947 г. окончил военно-политическое училище в Ленинграде, в 1957 г. – Военно-политическую академию имени В. И. Ленина в Москве, в 1959 г. – Центральные артиллерийские офицерские курсы. Служил в ракетных войсках.

В 1969 г. Я. М. Киселев уволился в запас в звании полковника и поселился в Курске. В 1970–1994 гг. работал старшим преподавателем кафедры философии Курского сельскохозяйственного института. Здесь занимался научной деятельностью, более 10 лет возглавлял школу молодого лектора. Я. М. Киселев был депутатом Курского городского Совета депутатов трудящихся (1961–1964 гг.), руководил Курским городским штабом Всесоюзного похода молодежи по местам боевой и трудовой славы советского народа, являлся председателем комитета ветеранов войны и военной службы, участвовал в издании Курской областной Книги Памяти. 9 мая 2000 г. он принимал участие в Параде Победы в Москве.

Умер 12 марта 2018 г. Похоронен на Мемориале «Памяти павших в Великой Отечественной войне 1941–1945 гг.» в г. Курске.

Награды: ордена Ленина, Отечественной войны 1-й степени, Дружбы, медали, в том числе «За боевые заслуги».

Почётный гражданин Курска (2005). В 2002 г. стал лауреатом областного конкурса общественного признания «Человек года». В Курске на доме по ул. Радищева, в котором жил Герой, установлена мемориальная доска. В селе Ильинка Ерейментауского района, а также в городе Ерейментау и селе Новомарковка в Казахстане его именем названы улицы.

Увековечен на стеле «Героям-курянам» в Курске.



Памятник на могиле

1. ЦАМО РФ. Ф. 33. Оп. 793756. Д. 21.



КОЗЬЯКОВ НИКОЛАЙ ДМИТРИЕВИЧ (1919–1943)

Козьяков Николай Дмитриевич родился 23 марта 1919 г. в селе Чернава Измалковского района Липецкой области. Окончил семь классов Никольской неполной средней школы в родном селе. Затем уехал в Донбасс, где окончил школу фабрично-заводского ученичества.

В 1939 г. призван в ряды Красной Армии. В 1939–1940 гг. участвовал в советско-финляндской войне. После войны с Финляндией был направлен на учёбу в Одесское военно-политическое училище.

В боях Великой Отечественной войны с июля 1941 г. Воевал на Северо-Западном фронте, под Ленинградом. В феврале 1942 г. его направили в город Шадринск Курганской области на курсы усовершенствования. В декабре 1942 г. был назначен заместителем командира батальона по политической части в 9-й гвардейский воздушно-десантный стрелковый полк 4-й гвардейской воздушно-десантной дивизии 13-й армии Центрального фронта.

В июле 1943 г. гв. капитан Н. Д. Козьяков особо отличился во время ожесточённых боёв на Орловско-Курском направлении. 7 июля 1943 г. основное направление удара противник перенес на станцию Поныри. В течение нескольких дней здесь шло кровопролитное сражение. Не раз станция переходила из рук в руки.Особого накала бои достигли на рассвете и днём 10 июля 1943 г. Первый батальон гв. капитана А. П. Жукова, где замполитом был Н. Д. Козьяков, пробился на северную окраину Понырей. Отвоевывая каждую пядь земли, бойцы продвигались к центру станционного посёлка.

Собрав свежие силы, фашисты атаковали Поныри. Соседние полки были оттеснены, и фланги десантников оказались оголенными. Вскоре танки и автоматчики противника отрезали батальон А. П. Жукова от наших войск и рассекли его на две части. В одной оказался комбат, в другой – замполит. Роту, действовавшую на правом фланге, атаковала вражеская пехота под прикрытием артиллерийско-минометного огня. В этот критический момент боя Н. Д. Козьяков, подобрав из коммунистов и комсомольцев штурмовую группу, повёл её навстречу неприятелю, своим примером воодушевляя личный состав. Рота под командованием Козьякова заняла северную окраину Понырей и закрепилась там. К исходу дня в яростной схватке противник был рассеян, частично истреблен, уцелевшие фашисты обратились в бегство. Группы Н. Д. Козьякова и А. П. Жукова соединились.

К исходу дня на поредевший батальон с трёх сторон пошли в наступление большие силы пехоты и три танка противника. Шесть часов непоколебимо стояла горстка советских воинов. Дрались все, чьи руки ещё могли держать оружие. Отважно сражался замполит Н. Д. Козьяков, пока его не сразила пулемётная очередь. Похоронен в посёлке Поныри в братской могиле «Героям-десантникам».

Указом Президиума Верховного Совета СССР от 10 января 1944 г. гвардии капитану Козьякову Николаю Дмитриевичу было присвоено звание Героя Советского Союза (посмертно) [1].

Награды: ордена Ленина, Красного Знамени, медали.

Увековечен на мемориальном комплексе «Героям северного фаса Курской дуги» в поселке Поныри.

1. ЦАМО РФ. Ф. 33. Оп. 793756. Д. 22.



КОШКАРОВ ГРИГОРИЙ НИКИФОРОВИЧ (1924–1943)

Кошкаров Григорий Никифорович родился 15 февраля 1924 г. в деревне Сергеевке Уватского района Тюменской области. С 1925 г. жил в Тобольске, окончил девять классов школы.

В 1941 г. Г. Н. Кошкаров добровольно пошёл на службу в Красную Армию. В 1942 г. он окончил Томское артиллерийское училище. С того же года на фронте. Участвовал в Сталинградской битве.

К июлю 1943 г. лейтенант Григорий Кошкаров командовал огневым взводом батареи противотанковых орудий 15-й мотострелковой бригады 16-го танкового корпуса 2-й танковой армии Центрального фронта. Отличился во время Курской битвы. 7 июля 1943 г. Г. Н. Кошкаров участвовал в отражении немецких танковых атак к западу от п. Поныри Курской области. Когда командир батареи выбыл из строя, он заменил его, организовав оборону. Три последующих дня батарея успешно отражала по 5–6 немецких танковых контратак ежедневно, уничтожив большое количество боевой техники противника.

11 июля 1943 г. Г. Н. Кошкаров погиб в бою. Похоронен в селе Ольховатка Поныровского района Курской области.

Указом Президиума Верховного Совета СССР от 15 января 1944 г. лейтенант Кошкаров Григорий Никифорович был удостоен звания Героя Советского Союза (посмертно).

Награды: орден Ленина, медаль.

Памятник Г. Н. Кошкарову установлен в селе Уват Тюменской области.

Увековечен на мемориальном комплексе «Героям северного фаса Курской дуги» в поселке Поныри.



ЛОБАНОВ АНДРЕЙ ГРИГОРЬЕВИЧ

(1914–1942)

Лобанов Андрей Григорьевич родился 21 августа 1914 г. в деревне Рублёво Каменского района Свердловской области. В 1929 г. окончил начальную школу. Работал в сельском хозяйстве.

В Красной Армии с 1936 г. В 1939 г. окончил курсы младших лейтенантов. Служил на Дальнем Востоке, а затем в городе Уфе Башкирской АССР.

Участник Великой Отечественной войны с июня 1941 г. Сражался с врагом на Северо-Западном и Брянском фронтах.

Танковая рота 37-го танкового батальона (170-я танковая бригада, 40-я армия, Брянский фронт) под командованием старшего лейтенанта А.Г. Лобанова 28 июня 1942 г. в бою в Тимском районе Курской области, прикрывая сосредоточение танкового батальона, уничтожила 5 танков, 2 орудия и несколько автомашин с автоматчиками противника. Гитлеровцы бросили против роты Лобанова ещё 20 танков, усилив огонь своей артиллерии. Но и эта атака была отражена, а на поле боя осталось ещё 11 подбитых танков, пять из которых уничтожил старший лейтенант А.Г. Лобанов. От попадания вражеского снаряда боевая машина командира роты загорелась. В этом бою старший лейтенант Лобанов и его боевые товарищи погибли. Похоронен в 2 км от деревни Беловские Дворы Тимского района Курской области, перезахоронен в деревне Воскресеновке Тимского района.

Указом Президиума Верховного Совета СССР от 4 февраля 1943 г. старшему лейтенанту Лобанову Андрею Григорьевичу было присвоено звание Героя Советского Союза (посмертно) [1].

Награды: орден Ленина, медаль.

В селе Волобуевка Тимского района Курской области установлена памятная стела.

1. ЦАМО РФ. Ф. 33. Оп. 682525. Д. 33.



ЛОВЧЕВ ВИКТОР КОНСТАНТИНОВИЧ

(1918–1943)

Ловчев Виктор Константинович родился 14 сентября 1918 г. в селе Хламово Старожиловского района Рязанской области. Образование неполное среднее. С 1933 г. жил в Москве. Работал слесарем на кружевной гардинной фабрике.

В Красной Армии с 1939 г. Участник советско-финляндской войны 1939–1940 годов. Окончил курсы младших лейтенантов. В боях Великой Отечественной войны с августа 1942 г.

Командир огневого взвода 167-го гвардейского лёгкого артиллерийского полка (3-я гвардейская лёгкая артиллерийская бригада, 1-я гвардейская артиллерийская дивизия Резерва Главного Командования, 70-я армия, Центральный фронт) гв. мл. лейтенант В.К. Ловчев в бою у села Самодуровка Поныровского района Курской области 6 июля 1943 г. с открытой огневой позиции вступил в борьбу с пятнадцатью танками противника и два из них подбил. В бою 7 июля 1943 г. гв. мл. лейтенант Ловчев подбил ещё один танк. Получив тяжёлое ранение, мужественный офицер-артиллерист продолжал управлять огнём батареи до полного отражения танковой атаки.

Умер от ран 10 августа 1943 г. в эвакуационном пункте 70-й армии. Похоронен в селе Солдатском Фатежского района Курской области, перезахоронен в Фатеже.

Указом Президиума Верховного Совета СССР от 8 сентября 1943 г. гвардии младшему лейтенанту Ловчеву Виктору Константиновичу было присвоено звание Героя Советского Союза(посмертно) [1].

Награды: ордена Ленина, Отечественной войны 1-й степени, медаль.

Увековечен в городе Фатеже и на мемориальном комплексе «Героям северного фаса Курской дуги» в поселке Поныри.



Мемориальная доска В.К. Ловчеву в Фатеже

1. ЦАМО РФ. Ф. 33. Оп. 793756. Д. 28.



МАКАРОВ ВАСИЛИЙ МАРКЕЛОВИЧ

(1918–1973)

Макаров Василий Маркелович родился 26 марта 1918 г. в селе Вылково Тюменцевского района Алтайского края. Образование начальное.

В Красной Армии с 1938 г. В действующей армии с февраля 1943 г. Сапёр 170-го инженерно-сапёрного батальона (14-я инженерно-сапёрная бригада, 65-я армия, Центральный фронт) ефрейтор В.М. Макаров особо отличился в октябре 1943 г. при форсировании реки Днепр в районе посёлка Лоев Лоевского района Гомельской области Белоруссии. Под непрерывным огнём противника отважный сапёр обеспечивал переправу войск и доставку боеприпасов на правый берег, чем способствовал захвату и удержанию плацдарма.



Указом Президиума Верховного Совета СССР от 30 октября 1943 г. ефрейтору Макарову Василию Маркеловичу было присвоено звание Героя Советского Союза [1].

В 1946 г. старшина В.М. Макаров был демобилизован. С 1946 по 1948 гг. находился на советской работе. С 1948 г. служил в органах Министерства внутренних дел в Курске, с 1949 по 1963 год – в линейном отделе милиции станции Курск, в охране шпагатно-веревочной фабрики. Умер 8 июля 1973 г. Похоронен на Северном кладбище в Курске.

Награды: ордена Ленина, Красного Знамени, медали.

Увековечен на стеле «Героям-курянам» в Курске, на Мемориале Славы в городе Барнауле, Алтайский край.

1. ЦАМО РФ. Ф. 33. Оп. 793756. Д. 30.



МАТВЕЙЦЕВ ИВАН МИХАЙЛОВИЧ

(1915–1992)

Матвейцев Иван Михайлович родился 5 января 1915 г. в деревне Гатиха Камешковского района Владимирской области. Окончил 6 классов. С 1930 г. жил в Москве. Работал маляром в тресте «Мосжилстрой». В 1936–1939 гг. служил в Красной Армии. В 1939–1940 гг. работал в г. Москве отделочником в строительной организации. В 1940 г. окончил курсы младших лейтенантов. На фронтах Великой Отечественной войны с февраля 1942 г.

Участвовал в боях на Западном, Воронежском, 1-м Украинском фронтах. В октябре 1943 г. лейтенант И.М. Матвейцев командовал танковой ротой 74-го танкового полка (71-я механизированная бригада, 9-й механизированный корпус, 3-я гвардейская танковая армия, 1-й Украинский фронт).

Отличился при освобождении города Киева. 5 ноября 1943 г. началось наступление на Киев. 74-му танковому полку была поставлена задача перерезать шоссейную и железную дороги Киев – Житомир и Киев – Фастов. На подступах к станции Жуляны противник оказал танкистам упорное сопротивление, но рота ворвалась в Жуляны. В этом бою враг потерял 3 артиллерийских батареи и до 100 солдат и офицеров. Продолжая преследовать врага, танковая рота Матвейцева ворвалась в село Хотив Киево-Святошинского района. Но танк Матвейцева был подбит, а командир тяжело ранен. Превозмогая боль, он из орудия уничтожил вражескую пушку. Но танк стал недвижим. Гитлеровцы решили захватить советскую машину, но, встреченные пулемётным огнём, залегли. 12 часов вёл бой с врагом мужественный командир со своим экипажем. Он не оставил подбитую машину. В 4 часа утра 6 ноября в Хотив ворвались подразделения 71-й механизированной бригады. Вокруг советского танка лежали трупы 31 гитлеровца.



Указом Президиума Верховного Совета СССР от 10 января 1944 г. лейтенанту Матвейцеву Ивану Михайловичу было присвоено звание Героя Советского Союза [1].

После тяжелого ранения в мае 1944 г. был признан негодным к военной службе. В 1944–1946 гг. учился в Московской юридической школе, работал в органах юстиции. С 1952 г. проживал в г. Рыльске, работал юрисконсультом на заводе чертежных принадлежностей. В 1952 - 1963 гг. возглавлял Рыльский народный суд. Умер 3 июня 1992 г. Похоронен на кладбище «Красная горка» в Рыльске.

Награды: ордена Ленина, Отечественной войны 1-й степени, Красной Звезды, медали.

В 2015 г. на здании районного суда в Рыльске открыта мемориальная доска, посвященная Герою Советского Союза И.М. Матвейцеву.

Увековечен на стеле «Героям-курянам» в Курске.

1. ЦАМО РФ. Ф. 33. Оп. 793756. Д. 30.



МЕЛИКЯН ХАЧАТУР БЕГЛЯРОВИЧ (1911–1942)

Меликян Хачатур Беглярович родился в 1911 г. в селе Заглик Дашкесанского района Азербайджана. Окончил семилетку и в 1931 году уехал в город Грозный, где работал на заводе «Красный молот». В 1932 г. поступил в Ростовский педагогический техникум. Окончив учебу, Меликян вернулся в родное село и работал в колхозе «Большевик». В 1935 г. был призван в Красную Армию, окончил полковую школу и служил командиром стрелкового взвода. После демобилизации в 1937 г. работал на предприятиях города Кировабада (ныне г. Гянджа). Вновь был призван в армию в 1939 году. В 1940 г. Х.Б. Меликян назначается заместителем командира роты, а вскоре командиром роты 227-й стрелковой дивизии. С первых дней Великой Отечественной войны участвовал в боях с немецко-фашистскими захватчиками.



Мемориальная доска в Обояни

Командир батальона 77-го стрелкового полка 227-й стрелковой дивизии 21-й армии Юго-Западного фронта лейтенант Х.Б. Меликян отличился в боях за освобождение Обояни Курской области в январе 1942 г. Действуя в тылу противника, батальон Меликяна за 2 дня наступления прошёл с боями свыше 40 км, уничтожил вражеские гарнизоны в населенных пунктах Весёлый, Пересыпь, Орловка. 4 января 1942 г. внезапным ночным ударом батальон ворвался в село Зоринские Дворы, уничтожил фашистский гарнизон, захватив при этом 15 автомашин с военным грузом, 10 станковых пулеметов и много другого военного имущества, оседлал дорогу, идущую на город Обоянь, и тем самым расстроил коммуникации противника. В течение двух дней захватил 21 автомашину с боеприпасами, 2 батареи тяжелых орудий, 8 пулеметов, 22 винтовки и вернул много имущества, награбленного гитлеровцами у крестьян. 5 января 1942 г. бойцы батальона первыми вышли на подступы к городу Обояни. Отважный комбат погиб в бою за город 8 января 1942 г. Похоронен в городе Обояни в парке Юных пионеров.

Указом Президиума Верховного Совета СССР от 5 ноября 1942 г. лейтенанту Меликяну Хачатуру Бегляровичу было присвоено звание Героя Советского Союза (посмертно) [1].

Награды: ордена Ленина, Красного Знамени, медаль.

В Обояни Герою установлена мемориальная доска (2019).

1. ЦАМО РФ. Ф. 33. Оп. 793756. Д. 31. В наградных документах Меликьян Хачатур Бегларович.



МИХАЙЛОВ ВАСИЛИЙ НИКОЛАЕВИЧ (1910–1943)

Михайлов Василий Николаевич родился 13 февраля 1910 г. в Казани. В 1920 г. окончил 2 класса городской начальной школы. В 1920–1922 гг. воспитывался в детдоме в городе Вышний Волочёк (Тверская область). В 1922–1926 гг. работал пастухом-батраком в Вышневолоцком уезде, в 1926–1928 гг.– чернорабочим городского водопровода в Казани. В Красной Армии с октября 1928 г. До 1929 г. служил в артиллерии (в г. Перми). В 1931 г. окончил Ульяновскую пехотную школу. До января 1933 г. служил в пехоте командиром взвода в городе Гжатске (ныне город Гагарин) Смоленской области. В декабре 1933 г. окончил Оренбургскую военную школу лётчиков и лётчиков-наблюдателей, в августе 1934 г.– курсы штурманов при Ейской военной авиационной школе морских лётчиков. Служил в строевых частях ВВС в Гомеле: был штурманом звена, отряда, авиаэскадрильи. Участвовал в походе в Западную Белоруссию в сентябре 1939 г.

На фронте с 22 июня 1941 г. Участвовал в боях на Западном и Ленинградском фронтах и в обороне Ленинграда. К декабрю 1941 г. штурман 125-го бомбардировочного авиационного полка (2-я смешанная авиационная дивизия, Ленинградский фронт) майор В.Н. Михайлов совершил 75 боевых вылетов на бомбардировку войск и важных военных объектов в тылу противника.

Указом Президиума Верховного Совета СССР от 10 февраля 1943 г. майору Михайлову Василию Николаевичу было присвоено звание Героя Советского Союза [1].

С 1 марта 1943 г.– штурман 37-го (с 26 марта 1943 г.– 13-го гвардейского) авиационного полка дальнего действия. С июня 1943 г.– помощник штурмана 16-го разведывательного авиационного полка по радионавигации (Центральный фронт). За время войны совершил около 100 боевых вылетов на бомбардировщиках СБ, Пе-2 и В-25. Трагически погиб 6 июля 1943 г. Похоронен на Мемориале «Памяти павших в Великой Отечественной войне 1941–1945 гг.» в г. Курске.

Награды: ордена Ленина (два), медаль.

1. ЦАМО РФ. Ф. 33. Оп. 793756. Д. 31.



НИКИФОРОВ СТЕПАН НИКИФОРОВИЧ

(1921–1942)

Никифоров Степан Никифорович родился 23 апреля 1921 г. в деревне Русаново Западнодвинского района Тверской области. Окончил 8 классов. В 1939 г. был призван в Красную Армию. Весной 1941 г. окончил Саратовское танковое училище.

На фронте с июня 1941 г. В 1942 г. старший лейтенант С. Н. Никифоров командовал танковой ротой 373-го танкового батальона 170-й танковой бригады 40-й армии Брянского фронта. Отличился в боях при отражении гитлеровского наступления летом 1942 г.



Могила Никифорова

29 июня 1942 г. его рота вышла на рубеж поселкок Тим - село Погожее Тимского района Курской области. Танкисты атаковали колонну противника из 16 танков. Во встречном бою было подбито 7 бронированных машин врага, три из которых были на счету экипажа Никифорова. В следующую атаку шло уже 40 гитлеровских танков при поддержке противотанковой артиллерийской батареи. У Никифорова машин было в шесть раз меньше. Он пропустил голову танковой колонны, зашел со своими танками в тыл и неожиданно ударил сзади. Рота раздавила батарею противотанковых орудий, повергла в бегство пехоту. Сам Никифоров уничтожил два орудия, пулемет с расчетом и подбил четыре вражеских танка. В бою его машина была подбита, и он погиб. Похоронен в селе Большие Бутырки Мантуровского района Курской области.

Указом Президиума Верховного Совета СССР от 4 февраля 1943 г. старшему лейтенанту Никифорову Степану Никифоровичу было присвоено звание Героя Советского Союза (посмертно) [1].

Награды: орден Ленина, медаль.

1. ЦАМО РФ. Ф. 33. Оп. 682525. Д. 22.



ПАНТЕЛЕЕВ ГАВРИИЛ ФРОЛОВИЧ

(1923–1979)

Пантелеев Гавриил Фролович родился 26 июня 1923 г. в селе Гавриловка Сокулукского района, Киргизия. Окончил 10 классов.

Призван в Красную Армию в 1942 году. Был направлен на учёбу в Грозненское военное пехотное училище, но в июле 1942 г. училище было переформировано в курсантский полк и направлено на Сталинградский фронт. Г. Ф. Пантелеев оборонял город Сталинград, участвовал в Курской битве, освобождении Левобережной Украины и битве за Днепр.

Старший адъютант батальона 224-го гвардейского стрелкового полка (72-я гвардейская стрелковая дивизия, 7-я гвардейская армия, Степной фронт) гвардии старший лейтенант Г. Ф. Пантелеев особо отличился при форсировании Днепра и в боях на захваченном плацдарме. В ночь на 25 сентября 1943 г. переправился на правый берег Днепра у села Бородаевка (Верхнеднепровский район Днепропетровской области) и разведал местность для сосредоточения батальона. В числе первых ворвался в село, лично подавил две огневые точки и пленил 6 гитлеровцев. Был ранен, но продолжал вести бой.

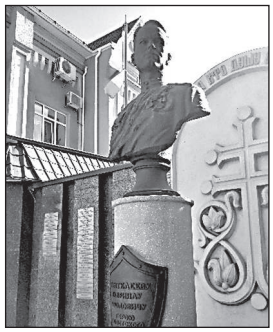

Бюст в г. Курске

Указом Президиума Верховного Совета СССР от 26 октября 1943 г. гвардии старшему лейтенанту Пантелееву Гавриилу Фроловичу было присвоено звание Героя Советского Союза [1].

При штурме высоты у села Бородаевка Верхнеднепровского района вражеская мина упала и взорвалась у ног Г. Ф. Пантелеева. В тяжелом состоянии он был эвакуирован в тыл. Длительное лечение проходил в госпиталях Харькова, Ташкента, Алма-Аты и Фрунзе. На фронт по состоянию здоровья уже не вернулся.

В 1944 г. поступил на юридический факультет Московского государственного университета, в 1949 г. получил диплом и продолжил научную деятельность, поступив в аспирантуру МГУ. В конце 1958 г. Г. Ф. Пантелеев переехал в Курск, работал в областной коллегии адвокатов, в Курской областной прокуратуре (с 1965 г.), прокурором отдела общего надзора за рассмотрением в судах уголовных дел. С 1978 г. работал заместителем заведующего отделом юстиции Курского облисполкома. Умер 30 сентября 1979 г. Похоронен на Мемориале «Памяти павших в Великой Отечественной войне 1941–1945 гг.» в г. Курске.

Награды: ордена Ленина, Красной Звезды (два), медали, в том числе «За оборону Сталинграда».

В Курске у здания областной прокуратуры (ул. Ленина, 21) установлен бюст Героя.

Увековечен на стеле «Героям-курянам» в Курске.

1. ЦАМО РФ. Ф. 33. Оп. 682525. Д. 49.



ПАТРАКОВ АЛЕКСАНДР ФЁДОРОВИЧ

(1910–1943)

Патраков Александр Фёдорович родился 3 июля 1910 г. в селе Ногуши Белокатайского района Башкортостана. Работал ветеринаром на Медятовском участке Аллагузовского совхоза, завхозом в конторе «Заготзерно» на станцииУнкурда Челябинской области. В Красной Армии в 1932–35 гг. и с июля 1941 г. В действующей армии с декабря 1941 г.

Командир взвода 603-го отдельного саперного батальона (322-я стрелковая дивизия, 60-я армия, Центральный фронт) младший лейтенант А. Ф. Патраков во время форсирования реки Сейм у села Степановка Рыльского района Курской области в июле 1943 г. сутки находился со своим взводом на мосту, переправляя части дивизии, устраняя повреждения от огня противника. 15 июля 1943 г. отважный офицер пал смертью храбрых. Похоронен в селе Степановка Рыльского района Курской области.

Указом Президиума Верховного Совета СССР от 16 октября 1943 г. младшему лейтенанту Патракову Александру Фёдоровичу было присвоено звание Героя Советского Союза (посмертно) [1].

Награды: ордена Ленина, Отечественной войны 2-й степени, медаль.

Имя Героя носят улицы в городе Нязепетровске Челябинской области и в селе Ногуши Белокатайского района Башкортостана.

1. ЦАМО РФ. Ф. 33. Оп. 793756. Д. 36.



ПЕРЕКАЛЬСКИЙ СТЕПАН НИКОЛАЕВИЧ

(1898–1943)

Перекальский Степан Николаевич родился 20 декабря 1898 г. в селе Осино-Гай Гавриловского района Тамбовской области. В 1912 г. окончил 4 класса сельской школы. В 1912–1914 гг. работал в хлебной конторе Федотова в Тамбове, в 1914–1915 гг.– рабочим Московского почтамта, в 1915–1917 гг.– рабочим Тамбовского мыловаренного завода.

В армии с января 1917 г. Служил в Красной Гвардии. В Красной Армии в 1918–1926 гг., 1939 г. Участник Гражданской войны. В 1920 г. окончил Московскую высшую тактическую школу, в 1923 г.– 2 курса рабфака при Московском высшем техническом училище.

В 1926–1931 гг. работал доверенным, заведующим отделом сбыта, заведующим отделом индустрии и мукомольной промышленности Хлебоцентра, в 1931–1934 гг.– заместителем директора и директором Всесоюзного отраслевого мукомольно-крупяного объединения, в феврале – ноябре 1934 г.– директором Стройтреста Наркомторга СССР, в 1934–1940 гг.– начальником Главного Управления мукомольной промышленности Наркомпищепрома СССР. В сентябре – ноябре 1939 г. участвовал в походе в Западную Украину в должности помощника командира 637-го стрелкового полка по строевой части. С июля 1940 г. работал начальником Управления мукомольной промышленности Наркомата земледелия РСФСР.

На фронтах Великой Отечественной войны с июля 1941 г. В 1942 г. окончил курсы при Военной академии Генштаба. Воевал на Северо-Западном и Воронежском фронтах. Был заместителем командира 232-й стрелковой дивизии (до 5 февраля 1943 г.), 5 - 8 февраля - исполняющим обязанности командира 322-й стрелковой дивизии (60-я армия, Воронежский фронт). Подполковник С. Н. Перекальский в январе и феврале 1943 г. в ходе боев проявил инициативу и мастерство в управлении войсками, личную храбрость и героизм. 8 февраля 1943 г. поднимавший в атаку бойцов 1089-го стрелкового полка С. Н. Перекальский был смертельно ранен. Похоронен на Мемориале «Памяти павших в Великой Отечественной войне 1941–1945 гг.» в г. Курске.

Указом Президиума Верховного Совета СССР от 28 апреля 1943 г. подполковнику Перекальскому Степану Николаевичу было присвоено звание Героя Советского Союза (посмертно). Посмертно 12 февраля было присвоено звание полковник [1].

Награды: ордена Ленина, Красного Знамени, медаль.

Именем С. Н. Перекальского названы площадь, улица и средняя школа № 12 в г. Курске. В селе Осино-Гай Тамбовской области создан музей.



Бюст на могиле

1. ЦАМО РФ. Ф. 33. Оп. 682525. Д. 29.



ПЕТРАШОВ ВАЛЕНТИН ЗАХАРОВИЧ

(1917–2005)

Петрашов Валентин Захарович родился 12 октября 1917 г. в селе Крутое Ливенского района Орловской области. Окончил школу-семилетку. Работал на Ливенской машинно-тракторной станции (МТС): учётчиком, трактористом, бригадиром тракторной бригады. С мая 1938 по 1940 годы служил в Красной Армии в артиллерийских частях. После увольнения в запас вернулся в Ливны и продолжал работу в МТС.

С июня 1941 г.– на фронтах Великой Отечественной войны. Участник Смоленского оборонительного сражения, Курской битвы, Ельнинской, Черниговско-Припятской, Полесской и Белорусской стратегической наступательных операций. Трижды был ранен и возвращался в строй.

Заместитель по строевой части командира батальона 487-го стрелкового полка (143-я стрелковая дивизия, 129-й стрелковый корпус, 47-я армия, 1-й Белорусский фронт) капитан В. З. Петрашов проявил мужество и отвагу в ходе Висло-Одерской стратегической наступательной операции. 15 января 1945 г. севернее Варшавы, находясь в передовых боевых порядках, умело командовал ротами при прорыве мощной долговременной обороны противника. В многочасовом бою противник был сбит с занимаемых рубежей. Организовал преследование врага, первым вывел свои подразделения на реку Вислу. В ночь на 16 января 1945 г. под обстрелом по тонкому льду форсировал реку у населённого пункта Ломна (юго-западнее города Хотомув, Польша). Батальон захватил плацдарм, а затем перерезал шоссе Варшава-Модлин. Занятые рубежи были удержаны, несмотря на контратаки врага.





Указом Президиума Верховного Совета СССР от 27 февраля 1945 г. капитану Петрашову Валентину Захаровичу было присвоено звание Героя Советского Союза [1].

Продолжал воевать, участвовал в Восточно-Померанской и в Берлинской наступательных операциях. После войны продолжал службу в Советской Армии. Окончил вечернюю среднюю школу, в 1947 г.– Высшие стрелково-тактические курсы усовершенствования командного состава пехоты «Выстрел», в 1956 г.– Военную академию имени М. В. Фрунзе.

С августа 1961 г. полковник В. З. Петрашов в запасе. Жил в Курске. С 1961 по 1986 г. работал заведующим кафедрой гражданской обороны Курского сельскохозяйственного института. Умер 17 декабря 2005 г. Похоронен на Мемориале «Памяти павших в Великой Отечественной войне 1941–1945 гг.» в г. Курске.

Награды: ордена Ленина, Александра Невского, Отечественной войны 1-й и 2-й степени, Красной Звезды, медали, иностранные награды.

В Курске на доме, в котором он жил, установлена мемориальная доска. Его имя носит средняя школа № 2 г. Курска.

Увековечен на стеле «Героям-курянам» в Курске.



Памятник на могиле

1. ЦАМО РФ. Ф. 33. Оп. 686046. Д. 32. В наградном листе – Петрашев.



ПЕТРОВ АЛЕКСЕЙ ИВАНОВИЧ

(1925–1943)

Петров Алексей Иванович родился 6 февраля 1925 г. в деревне Козино Островского района Псковской области. В 1930-х гг. семья переехала в город Остров Псковской области. Окончил семь классов неполной средней школы № 2 в г. Острове. Поступил в Псковское ремесленное училище. В июле 1941 г., с подходом немцев к Пскову, не захотел оставаться в оккупации, а с группой отступавших красноармейцев ушёл в Лугу, а оттуда с моряками добрался до Кронштадта. При бомбардировке получил ранение. После выздоровления поступил на работу на Кировский завод в блокадном Ленинграде. В 1942 г. призван в Красную Армию. Окончил военно-учебное подразделение.

Участвовал в боях с 1943 г. 6 июля 1943 г. командир орудия 84-го гвардейского отдельного истребительно-противотанкового дивизиона 75-й гвардейской стрелковой дивизии 13-й армии Центрального фронта гв. мл. сержант А. И. Петров отличился во время Курской битвы в районе станции Поныри в Поныровском районе Курской области, где сражался в составе орудийного расчёта вместе с гвардии красноармейцами П. П. Волковым и М. М. Чепрасовым. Командуя орудийным расчётом, гв. мл. сержант А. И. Петров в неравном бою подбил 4 вражеских танка, уничтожил большое число солдат и офицеров противника и удержал занимаемый рубеж. Погиб в этом бою. Похоронен в братской могиле в селе Ольховатка Поныровского района Курской области.



Мемориал в Ольховатке

Указом Президиума Верховного Совета СССР от 7 августа 1943 г. гвардии младшему сержанту Петрову Алексею Ивановичу было присвоено звание Героя Советского Союза (посмертно) [1].

Награды: орден Ленина.

В поселке Поныри Курской области именем Героя названа улица, он увековечен на мемориальном комплексе «Героям северного фаса Курской дуги» в поселке Поныри. В городе Острове Псковской области его именем названа улица, имя Героя увековечено на памятнике Героям-островичам. На фасаде школы № 2, в которой учился Герой, ему установлена мемориальная доска. В Ольховатском с/с Поныровского района ему установлен памятник (2018 г.)

1. ЦАМО РФ. Ф. 33. Оп. 682525. Д. 35.



ПЛЫСЮК НИКОЛАЙ ЕФИМОВИЧ

(1913–1971)

Плысюк Николай Ефимович родился 21 декабря 1913 г. в селе Степанцы Каневского района Черкасской области Украины. В 1929 г. окончил 7 классов средней школы, затем Корсунь-Шевченковский педагогический техникум. Работал учителем в Беркозовке и Синявке Каневского района. В Красную Армию призван в 1936 году. Окончил в 1938 г. курсы младших лейтенантов при 2-м Киевском артиллерийском училище.

На фронте с июля 1941 г. Воевал в составе Донского, Сталинградского, Воронежского, 1-го Украинского фронтов. Командир 322-го гвардейского истребительно-противотанкового артиллерийского полка 8-й гвардейской истребительно-противотанковой артиллерийской бригады 1-го Украинского фронта гв. подполковник Плысюк умело организовал форсирование Одера в конце января 1945 г. Полк захватил плацдарм в районе Оппельн (Ополе, Польша). Огнём батарей способствовал прорыву сильно укреплённой обороны противника в районе города Гротткау (Гродкув, Польша).



Памятник в Каневе

Указом Президиума Верховного Совета СССР от 10 апреля 1945 г. гв. подполковнику Плысюку Николаю Ефимовичу было присвоено звание Героя Советского Союза [1].

Войну окончил в Берлине. В составе сводного полка 1-го Украинского фронта принимал участие в Параде Победы на Красной площади Москвы 24 июня 1945 г. После войны продолжал службу в армии. В 1950 г. окончил Высшую офицерскую артиллерийскую школу. С 1967 г. полковник Н. Е. Плысюк в запасе. Жил в Курске. Работал старшим научным сотрудником Военно-исторического музея Курской битвы. Умер 19 мая 1971 г. Похоронен на Мемориале «Памяти павших в Великой Отечественной войне 1941–1945 гг.» в г. Курске.

Награды: ордена Ленина (два), Красного Знамени (два), Суворова 3-й степени, Отечественной войны 1-й степени, Красной Звезды (два), медали.

В Курске его именем названа улица, на доме по ул. Советская, в котором он жил, установлена мемориальная доска.

Увековечен на стеле «Героям-курянам» в Курске, на памятном знаке в городе Каневе Черкасской области, Украина.

1. ЦАМО РФ. Ф. 33. Оп. 686046. Д. 35.

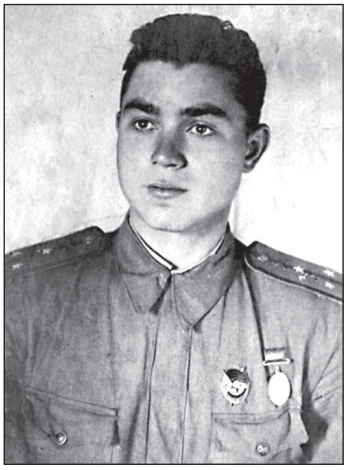

ПОТАПОВ МИХАИЛ ФЕОФАНОВИЧ (1921–1943)

Потапов Михаил Феофанович родился 23 января 1921 г. в станице Баклановская Дубовского района Ростовской области. В 1925 г. семья Потаповых переехала в село Дубовское. В 1938 г. с отличием окончил дубовскую школу, в 1940 г.–Московское артиллерийское училище.

На фронте с 22 июня 1941 г. Участвовал в обороне Сталинграда и в битве на Курской дуге. 7–8 июля 1943 г. батарея 1188-го истребительного противотанкового артиллерийского полка 13-й истребительно-противотанковой артиллерийской бригады 2-й танковой армии Центрального фронта под командованием капитана М. Ф. Потапова в районе железнодорожной станции Поныри Поныровского района Курской области уничтожила 10 фашистских танков и более сотни гитлеровцев. Враг так и не смог прорваться на этом направлении, но сам командир погиб, сраженный осколком. Похоронен в селе Березовец Поныровского района Курской области.

Указом Президиума Верховного Совета СССР от 7 августа 1943 г. капитану Потапову Михаилу Феофановичу было присвоено звание Героя Советского Союза (посмертно) [1].

Награды: ордена Ленина, Красного Знамени, медали «За отвагу», «За оборону Сталинграда».

Увековечен на мемориальном комплексе «Героям северного фаса Курской дуги» в поселке Поныри. В селе Дубовском Ростовской области установлен его бюст, его именем названа улица.





Братская могила в Березовце

1. ЦАМО РФ. Ф. 33. Оп. 682525. Д. 35.



РАЗИНКИН СЕМЁН АЛЕКСЕЕВИЧ (1907–1987)

Разинкин Семён Алексеевич родился 15 февраля 1907 г. в Феодосии, Республика Крым. В 1922 г. семья Разинкиных переехала в деревню Харланово Дмитровского района Орловской области. Трудовую деятельность С. А. Разинкин начал в 1927 г. лесорубом Дмитровского лесничества. В Красной Армии с 25 сентября 1929 г. В 1936 г. окончил Тамбовское артиллерийско-техническое училище. Участник Великой Отечественной войны с июня 1941 г. Воевал на Юго-Западном фронте, в 1-й Курской партизанской бригаде, на Брянском, Белорусском, 1-м и 2-м Белорусских фронтах. В боях был дважды ранен.

Командир стрелковой роты 843-го стрелкового полка (238-я стрелковая дивизия, 50-я армия, 2-й Белорусский фронт) воентехник 1-го ранга С. А. Разинкин особо отличился при освобождении Могилева (Белоруссия). 25 июня 1944 г. его рота первой форсировала реку Басю, ворвалась в деревню Каменку Чаусского района и захватила 4 вражеских орудия. 26 июня, форсировав реку Ресту, выбила врага из траншей и, продолжая наступать, вышла к реке Днепр. 27 июня С. А. Разинкин переправил через Днепр роту, которая в боях за Могилёв уничтожила более 50 и пленила свыше 100 солдат и офицеров противника, а также захватила 6 орудий. 5 августа 1944 г. в бою С. А. Разинкин был тяжело ранен. В том же году после лечения в госпитале уволен в запас.



Указом Президиума Верховного Совета СССР от 24 марта 1945 г. воентехнику 1-го ранга Разинкину Семену Алексеевичу было присвоено звание Героя Советского Союза [1].

Жил в Курской области. С июля 1945 по ноябрь 1975 г. С. А. Разинкин работал на различных руководящих постах: заведующим дорожным отделом при Михайловском райисполкоме, заместителем председателя коопстройторга, завхозом треста «Курскрудстрой» в городе Железногорске. Принимал активное участие в военно-патриотической работе. Умер 27 апреля 1987 г. Похоронен на гражданском кладбище «Большой Дуб» Железногорского района.

Награды: ордена Ленина, Отечественной войны 1-й степени (два), медали.

Мемориальные доски установлены на доме в г. Железногорске, в котором жил С. А. Разинкин, и на здании Михайловской средней школы Железногорского района.

Увековечен на стеле «Героям-курянам» в Курске.

1. ЦАМО РФ. Ф. 33. Оп. 793756. Д. 40.

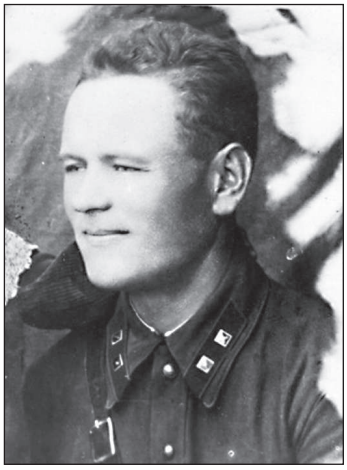

РУДЕНКО ИВАН ИЛЬИЧ (1906–1941)

Руденко Иван Ильич родился 10 января 1906 г. в селе Златоустовка Криворожского района Днепропетровской области Украины. Окончив 3 курса техникума, работал электрослесарем. В Красной Армии с 1928 г. Окончил Одесскую военную пехотную школу, бронетанковые курсы усовершенствования командного состава.

Участник Великой Отечественной войны с июня 1941 г. Мотострелковый пулемётный батальон 1-й отдельной танковой бригады (40-я армия, Юго-Западный фронт) под командованием капитана И. И. Руденко в результате ожесточенных боёв с противником в период с 25 по 27 декабря 1941 г. освободил населённые пункты Петрищево, Леженьки, Морозовка, Суходол Черемисиновского и Тимского районов Курской области, уничтожив сотни гитлеровских солдат и офицеров, захватил 23 орудия, 30 пулемётов, 2 боевых знамени.



28–30 декабря 1941 г. батальон капитана И. И. Руденко в районе деревни Гамово Тимского района отбил многочисленные вражеские контратаки, поддержанные танками и авиацией. Утром 30 декабря 1941 г., когда вновь завязалась кровопролитная схватка, капитан Руденко повёл бойцов в контратаку. В этом бою отважный комбат погиб. И. И. Руденко был похоронен в городе Старый Оскол Белгородской области. По другим сведениям, похоронен в деревне Гамовке (ныне улица в с. Становом) Тимского района.

Указом Президиума Верховного Совета СССР от 27 марта 1942 г. капитану Руденко Ивану Ильичу было присвоено звание Героя Советского Союза (посмертно) [1].

Награды: орден Ленина, медаль.

В 2019 г. на здании школы в селе Становом установлена мемориальная доска. В селе Гурьев Казачок Золочевского района Харьковской области (Украина) установлен памятный знак Герою.

1. ЦАМО РФ. Ф. 33. Оп. 793756. Д. 41.



САКОВ НИКОЛАЙ КОНСТАНТИНОВИЧ (1923–1996)

Саков Николай Константинович родился 1 декабря 1923 г. в селе Бобрава Ракитянского района Белгородской области. Окончил 7 классов. Работал в колхозе. С октября 1941 по февраль 1943 г. находился на оккупированной территории.

20 февраля 1943 г. Н. К. Саков был призван в Красную Армию. Принимал участие в боевых действиях на Воронежском, 1-м и 2-м Украинских фронтах.

Командир отделения 392-го отдельного сапёрного батальона (232-я стрелковая дивизия, 38-я армия, Воронежский фронт) красноармеец Н. К. Саков отличился при форсировании Днепра севернее Киева. 2–3 октября 1943 г. во главе сапёрного отделения на рыбацкой лодке переправил на правый берег до двух рот бойцов, чем способствовал удержанию захваченного передовыми отрядами дивизии плацдарма.



Указом Президиума Верховного Совета СССР от 10 января 1944 г. красноармейцу Сакову Николаю Константиновичу было присвоено звание Героя Советского Союза [1].

В 1947 г. Н. К. Саков окончил Ленинградское военно-инженерное училище, в 1958 г. – Военно-инженерную академию. С 1967 г. майор Н. К. Саков – в запасе. Жил в Курске, с 1967 по 1986 год работал преподавателем гражданской обороны в Курском сельскохозяйственном институте. Умер 4 сентября 1996 г. Похоронен на Мемориале «Памяти павших в Великой Отечественной войне 1941–1945 гг.» в г. Курске.



Памятник на могиле

Награды: ордена Ленина, Отечественной войны 1-й степени, Красной Звезды, медали.

В честь Н. К. Сакова установлены бюсты на Аллее Героев в посёлке Ракитное и на его родине в селе Бобрава Белгородской области, мемориальная доска в Курске на доме по улице Ленина, в котором он жил.

Увековечен на стеле «Героям-курянам» в Курске.

1. ЦАМО РФ. Ф. 33. Оп. 793756. Д. 42.



САПУНОВ АЛЕКСЕЙ ДМИТРИЕВИЧ (1921–1943)

Сапунов Алексей Дмитриевич родился 12 июня 1921 г. в деревне Кучеряевка Дмитровского района Орловской области. Окончил 10 классов, работал на заводе в городе Ворошиловграде (ныне Луганск) Украины. Призван в армию в 1941 (по другим данным, в 1940) году. Окончил артиллерийскую школу младших командиров.

В действующей армии–с 1941 г. Воевал в артиллерийских частях на Западном, Юго-Западном, Брянском и Центральном фронтах.

Командир орудия 5-й батареи 540-го лёгкого артиллерийского полка (16-я легкая артиллерийская бригада, 5-я артиллерийская дивизия прорыва Резерва Главного Командования, 4-й артиллерийский корпус прорыва, 13-я армия, Центральный фронт) А. Д. Сапунов отличился во время Курской битвы.

В районе населённого пункта Горелое восточнее станции Поныри Курской области 7 июля 1943 г. в составе батареи отразил 8 танковых атак противника. Был ранен и контужен, но продолжал руководить расчётом, удерживая занимаемый рубеж. В бою подбил 4 танка (один из них ручными гранатами) и погиб вместе с расчётом. Похоронен в поселке Поныри, Привокзальная площадь, Поныровский район, Курская область.

Указом Президиума Верховного Совета СССР от 7 августа 1943 г. сержанту Сапунову Алексею Дмитриевичу было присвоено звание героя Советского Союза (посмертно) [1].

Награды: орден Ленина, медаль «За отвагу».

На доме в деревне Кучеряевка Орловской области, где родился Герой, установлена мемориальная доска. В Военно-историческом музее артиллерии, инженерных войск и войск связи в Санкт-Петербурге экспонируется 76-мм пушка Героя № 281253. Его именем названа улица в поселке Поныри.

Увековечен на мемориальном комплексе «Героям северного фаса Курской дуги» в поселке Поныри. В 2013 г. у села Горелое установлен памятник

1. ЦАМО РФ. Ф. 33. Оп. 682525. Д. 35.



СЕДОВ КОНСТАНТИН СТЕПАНОВИЧ (1908–1943)

Седов Константин Степанович родился в 1908 г. в деревне Берёзово Дубенского района Тульской области. Работал в хозяйстве своего отца, а после организации колхоза в 1930 г.–колхозником, позднее–бригадиром. Призван в армию в 1942 году, в действующей армии с 1943 г.

Командир орудия 2-й батареи 540-го лёгкого артиллерийского полка (16-я легкая артиллерийская бригада, 5-я артиллерийская дивизия прорыва Резерва Главного Командования, 4-й артиллерийский корпус прорыва, 13-я армия, Центральный фронт) К. С. Седов отличился во время Курской битвы.

7 июля 1943 г. в районе хутора Горелое около станции Поныри Курской области расчёт орудия К. С. Седова отразил 8 танковых атак противника, командир был ранен и контужен, но продолжал руководить расчётом и удержал занимаемый рубеж. Огнем своего орудия уничтожил 4 тяжелых танка, до сотни автоматчиков и до взвода пехоты, подавил огонь двух пулеметов и погиб от прямого попадания вражеского снаряда. Похоронен в поселке Поныри, Привокзальная площадь, Поныровский район, Курская область.

Указом Президиума Верховного Совета СССР от 7 августа 1943 г. старшине Седову Константину Степановичу было присвоено звание Героя Советского Союза (посмертно) [1].

Награды: орден Ленина, медаль.

В Туле его имя носит улица, он увековечен на стеле в честь Героев Советского Союза–туляков. На родине, в деревне Берёзово, именем Героя названа школа.

Увековечен на мемориальном комплексе «Героям северного фаса Курской дуги» в поселке Поныри.

1. ЦАМО РФ. Ф. 33. Оп. 682525. Д. 35.



СЕРЕБРЯННИКОВ АЛЕКСАНДР ГЕОРГИЕВИЧ

(1904–1943)

Серебрянников (правильно – Серебренников) Александр Георгиевич родился в июне 1904 г. в деревне Малоказаккулово Учалинского района (по другим данным, на станции Юрюзань, ныне Белорецкого района) Башкортостана. Образование начальное. Работал пимокатом в Верхнеуральске Челябинской области, в обувной артели в Белорецке (Башкирия).

В Красную Армию призван в феврале 1942 г., в действующей армии с мая 1942 г. Помощник командира взвода 25-го гвардейского стрелкового полка (6-я гвардейская стрелковая дивизия, 13-я армия, Центральный фронт) гв. ст. сержант А. Г. Серебрянников отличился в боях на северном фасе Курской дуги. Заменив выбывшего из строя командира взвода, Серебрянников руководил отражением восьми ожесточённых атак противника. 8 июля 1943 г. в критический момент боя, когда группа вражеских автоматчиков прорвалась на позицию, отважный воин поднял взвод в контратаку и восстановил положение, но сам пал смертью храбрых. Похоронен в селе Ольховатка, ул. Корея, Поныровский район.

Указом Президиума Верховного Совета СССР от 27 августа 1943 г. гв. ст. сержанту Серебрянникову Александру Георгиевичу было присвоено звание Героя Советского Союза(посмертно) [1].

Награды: орден Ленина, медаль.

Приказом Министра обороны СССР № 151 от 24 мая 1985 г. навечно зачислен в списки воинской части. Именем Героя названы улицы в Белорецке (Башкортостан) и в селе Ольховатка Поныровского района Курской области. В декабре 1965 г. у здания средней школы № 17 города Белорецка открыт памятник А. Г. Серебрянникову.

Увековечен на мемориальном комплексе «Героям северного фаса Курской дуги» в поселке Поныри.





Мемориал в Ольховатке

1. ЦАМО РФ. Ф. 33. Оп. 682525. Д. 40.



СИДОРОВ ИВАН ДМИТРИЕВИЧ

(1916–1943)

Сидоров Иван Дмитриевич родился 24 сентября 1916 г. в селе Светлый Яр (ныне посёлок) Волгоградской области. Рос и учился в Сталинграде (ныне Волгоград). Окончил 7 классов и школу ФЗУ. Работал слесарем на судоверфи. В рядах Красной Армии с 1934 г. В 1937 г. окончил 7-ю Сталинградскую военную авиационную школу лётчиков. Служил младшим лётчиком, командиром звена, заместителем командира эскадрильи.

Участник Великой Отечественной войны с июня 1941 г. Командир эскадрильи 92-го истребительного авиационного полка (279-я истребительная авиационная дивизия, 6-й истребительный авиационный корпус, 16-я воздушная армия, Центральный фронт) капитан И. Д. Сидоров к июлю 1943 г. совершил 400 боевых вылетов, в 130 воздушных боях сбил лично 16 и в групповом бою 7 самолётов противника. 5 июля 1943 г., прикрывая боевые порядки наземных войск, в воздушном бою с четырьмя вражескими самолётами сбил бомбардировщик и 2 истребителя. Но и его самолёт был подбит. На горящем Ла-5 он таранил третий истребитель. Выпрыгнул с парашютом, но перегорели стропы и капитан И. Д. Сидоров погиб. Похоронен в селе Брусовом, ул. Ильинка, Поныровский район, Курская область, братская могила.

Указом Президиума Верховного Совета СССР от 2 сентября 1943 г. капитану Сидорову Ивану Дмитриевичу было присвоено звание Героя Советского Союза (посмертно) [1].

Награды: орден Ленина, Красного Знамени (два), Отечественной войны 1-й степени, медаль.

Увековечен на мемориальном комплексе «Героям северного фаса Курской дуги» в поселке Поныри. В Волгограде именем Героя названа улица, где установлена мемориальная доска.

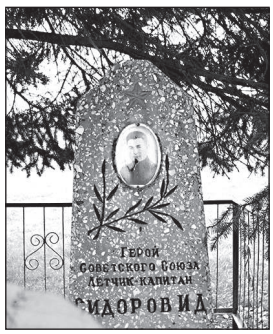

Памятник на могиле

1. ЦАМО РФ. Ф. 33. Оп. 793756. Д. 43.



СИДОРОВ ИВАН ПРОХОРОВИЧ

(1911–1994)

Сидоров Иван Прохорович родился 15 октября 1911 г. в деревне Никольское Тербунского района Липецкой области. После окончания семилетней школы окончил педагогический техникум в городе Старый Оскол Белгородской области (по другим данным – десятимесячные курсы при Землянском педагогическом училище). Работал учителем в начальной школе. С 1933 по 1936 г. служил в Красной Армии. После работал учителем в школе села Урицкое Тербунского района. Вновь был призван в Красную Армию в 1939 году, участвовал в походе в Западную Украину, в советско-финляндской войне. Работал учителем в школе села Киреевка Тербунского района.

В июле 1941 г. был призван в армию. Окончил в 1942 г. ускоренный курс Мичуринского военно-инженерного училища, эвакуированного в город Бийск Алтайского края.В действующей армии с апреля 1942 г. Воевал на Южном, 4-м Украинском, 1-м Прибалтийском, 3-м Белорусском фронтах.

Командир сапёрного взвода 175-го отдельного саперного батальона (126-я стрелковая дивизия, 43-я армия, 3-й Белорусский фронт) лейтенант И. П. Сидоров особо отличился в Кёнигсбергской наступательной операции при штурме города-крепости Кёнигсберга (ныне Калининград). При штурме форта № 5 в Кёнигсберге 8 апреля 1945 г. преодолел ров, заполненный водой, проделал проход в минном поле, сняв 30 противотанковых и 36 противопехотных мин. Из этих мин изготовил 5 зарядов и произвёл последовательно 2 взрыва у стены форта. В результате взрывов стена форта была разрушена, убито 76 солдат и офицеров, 143 сдались в плен. Гарнизон форта капитулировал.

Указом Президиума Верховного Совета СССР от 19 апреля 1945 г. лейтенанту Сидорову Ивану Прохоровичу было присвоено звание Героя Советского Союза [1].



С 1946 г. ст. лейтенант И. П. Сидоров в запасе. В 1949 г. окончил Высшую школу профсоюзного движения ВЦСПС. Работал в Курске старшим инструктором Курского областного совета профсоюзов, председателем колхоза, старшим инженером треста «Курсксовхозстрой». Умер 30 апреля 1994 г. Похоронен на Мемориале «Памяти павших в Великой Отечественной войне 1941–1945 гг.» в г. Курске.

Награды: ордена Ленина, Отечественной войны 1-й степени, Отечественной войны 2-й степени (два), Красной Звезды, медали.

Имя Героя занесено на Стену Памяти в Липецке. На территории бывшего форта № 5 «Король Фридрих-Вильгельм» в Калининграде установлен памятный знак с фамилиями 15 Героев Советского Союза, получивших это звание за взятие форта, в том числе и И. П. Сидорова. В городе Калининграде его имя увековечено на мемориале Героям штурма Кенигсберга. В Курске на доме по ул. Дзержинского, в котором он жил, установлена мемориальная доска.

Увековечен на стеле «Героям-курянам» в Курске.



Памятник на могиле

1.ЦАМО РФ. Ф. 33. Оп. 793756. Д. 43.



СИРОТКИН АНАТОЛИЙ ПЕТРОВИЧ

(1913–1976)

Сироткин Анатолий Петрович родился 8 декабря 1913 г. в деревне Большие Колковицы Княгининского района Нижегородской области. Окончил семь классов школы крестьянской молодежи в селе Княгинино и школу фабрично-заводского ученичества при заводе «Красное Сормово» в городе Горьком (ныне Нижний Новгород). После этого остался на заводе работать электросварщиком. С 1935 по 1937 г. проходил срочную службу в Красной Армии. С декабря 1937 г. работал на авиационном заводе имени Серго Орджоникидзе.

Участвовал в советско-финляндской войне 1939–1940 годов. Командир взвода 387-го стрелкового полка (136-я стрелковая дивизия, 13-я армия, Северо-Западный фронт) младший лейтенант А. П. Сироткин с декабря 1939 г. участвовал в непрерывных боях на выборгском направлении, штурмовал линию Маннергейма. Отличился при прорыве укрепленного района противника в районе деревни Муола в феврале 1940 г. Вечером 20 февраля обнаружил местоположение трех финских дотов. В ночь на 22 февраля взвод Сироткина под прикрытием танков прорвал линию финской обороны. Скрытно проникнув к разведанным накануне дотам, бойцы блокировали их, а затем вместе с саперами взорвали. На другой день на пути полка встретился большой дот, из которого противник вел сильный огонь. Прикрываясь танками, Сироткин с бойцами выбил финнов из траншей, блокировал дот, который саперы заминировали и взорвали. 11 марта в бою в районе местечка Репола младший лейтенант А. П. Сироткин заменил командира роты. Под его командованием красноармейцы отразили шесть контратак противника. Сироткин был ранен, но не покинул поле боя, продолжая управлять ротой.





Указом Президиума Верховного Совета СССР от 7 апреля 1940 г. младшему лейтенанту Сироткину Анатолию Петровичу было присвоено звание Героя Советского Союза [1].

На фронтах Великой Отечественной войны с сентября 1941 г. Участвовал в боях на Южном фронте. В августе 1942 г. Сироткин был направлен в Военную академию имени М. В. Фрунзе. На фронт вернулся в феврале 1943 г. Участвовал в боях в Южной Украине, Румынии, Болгарии, Югославии, Венгрии. День Победы встретил в Австрии.

После войны продолжал служить в армии. В 1947 г. окончил Военную офицерскую бронетанковую школу. С 1959 г. подполковник А. П. Сироткин – в запасе. Жил в поселке санатория «Марьино» Рыльского района Курской области, на родине жены. Работал в санатории. Умер 10 декабря 1976 г. Похоронен на кладбище села Ивановского Рыльского района Курской области.

Награды: ордена Ленина, Красного Знамени, Александра Невского, Отечественной войны 1-й степени, Красной Звезды (два), медали.

В поселке Марьино именем А. П. Сироткина названа улица.

Увековечен на стеле «Героям-курянам» в Курске.



Памятник на могиле

1. ЦАМО РФ. Ф. 33. Оп. 793756. Д. 44.



СТРЕКАЛОВ ПЁТР СЕМЁНОВИЧ

(1920–1997)

Стрекалов Пётр Семёнович родился 17 октября 1920 г. в селе Дубовом Чаплыгинского района Липецкой области. В 1936 г. окончил Дубовскую среднюю школу, затем – курсы электромонтёров. С 1936 г. жил в посёлке Северная Грива Шатурского района Московской области, работал на Шатурском торфопредприятии. С 1939 г. проживал в посёлке Керва того же района, трудился почтальоном, электромонтёром, такелажником на Петровском торфопредприятии.

В Красную Армию призван в сентябре 1940 г. На фронтах Великой Отечественной войны с февраля 1943 г., воевал на Северо-Западном и Степном фронтах. Командир миномётного отделения 30-го гвардейского воздушно-десантного полка (10-я гвардейская воздушно-десантная дивизия, 37-я армия, Степной фронт) гв. ст. сержант П. С. Стрекалов отличился в ходе сражения за Днепровские плацдармы. В конце сентября 1943 г. отделение Стрекалова переправилось через Днепр в районе села Мишурин Лог Верхнеднепровского района Днепропетровской области Украины. В боях за захват, удержание и расширение плацдарма на его западном берегу только 1–2 октября 1943 г. оно отразило 23 немецкие контратаки. Сам Стрекалов уничтожил около 120 солдат и офицеров противника. Находясь в разведке, Стрекалов во главе разведгруппы уничтожил обслугу немецкого миномёта и взорвал его вместе со всем боезапасом.



Указом Президиума Верховного Совета от 20 декабря 1943 г. гвардии старшему сержанту Стрекалову Петру Семёновичу было присвоено звание Героя Советского Союза [1].



После Победы продолжил службу в Советской Армии на политической работе. В 1946 г. окончил курсы подготовки и переподготовки политсостава Южной группы войск, в 1953 г. – Военно-политическую академию имени В. И. Ленина. Служил в Южной группе войск, Киевском, Северо-Кавказском, Дальневосточном военных округах, Белоруссии, Литве. С февраля 1968 г. подполковник П. С. Стрекалов в запасе. Жил в городе Гомеле (Белоруссия). Работал парторгом на автобазе Гомельского областного потребсоюза, в Гомельском областном бюро пропаганды памятников истории и культуры, в научно-методическом совете областного отделения Всесоюзного общества «Знание», в Гомельском областном совете ДОСААФ. В 1975 г. ему было присвоено звание полковника.

В начале 1990-х годов переехал на постоянное место жительства в Железногорск Курской области. Умер 24 сентября 1997 г. Похоронен на гражданском кладбище «Большой Дуб» в Железногорском районе.

Награды: ордена Ленина, Отечественной войны 1-й и 2-й степени, Красной Звезды, медали, в том числе «За отвагу».

Мемориальные доски в честь Героя установлены в родном селе Дубовом Липецкой области и в Железногорске на домах, в которых он жил.

Увековечен на стеле «Героям-курянам» в Курске.



Памятник на могиле

1. ЦАМО РФ. Ф. 33. Оп. 682525. Д. 68.



СТЕРЕЛЮХИН АЛЕКСЕЙ КУЗЬМИЧ

(1913–1943)

Стерелюхин Алексей Кузьмич родился 30 марта 1913 г. в селе Тоцкое Тоцкого района Оренбургской области. Образование среднее, окончил педагогическое училище в городе Бузулуке. Работал секретарём райкома комсомола, пропагандистом в Тоцком райкоме партии и одновременно закончил 2 курса Оренбургского пединститута. В 1942 г. был призван в Красную Армию. Окончил Рузаевскую военную школу подготовки офицеров.

В боях Великой Отечественной войны с июля 1943 г. Участвовал в Курской битве, в освобождении Левобережной Украины. Парторг стрелкового батальона 207-го гвардейского стрелкового полка 70-й гвардейской стрелковой дивизии 13-й армии Центрального фронта гв. ст. лейтенант Стерелюхин в числе первых форсировал реку Припять у села Оташев южнее города Чернобыля Киевской области. С 21 по 29 сентября 1943 г. личным примером воодушевлял бойцов в боях за плацдарм при отражении многочисленных контратак противника.

Указом Президиума Верховного Совета СССР от 15 января 1944 г. гв. старшему лейтенанту Стерелюхину Алексею Кузьмичу было присвоено звание Героя Советского Союза [1].

3 октября 1943 г. в бою был тяжело ранен и 29 октября 1943 г. умер в госпитале. Похоронен на кладбище лесхоза во Льгове Курской области.

Награды: ордена Ленина, Красной Звезды.

Приказом министра обороны СССР № 223 от 9 августа 1965 г. А. К. Стерелюхин навечно зачислен в списки воинской части. В посёлке Тоцкое Оренбургской области имя Героя носят улицв и средняя школа.



Воинское кладбище в лесхозе, где похоронен А. К. Стерелюхин

1. ЦАМО РФ. Ф. 33. Оп. 793756. Д. 43.



СУГЕРОВ БОРИС АНДРЕЕВИЧ

(1921–1943)

Сугеров Борис Андреевич родился 2 августа 1921 в селе Ходоровцы Каменец-Подольского района Хмельницкой области Украины. Окончил 9 классов. Жил в селе Лесоводы Городокского района той же области, с 1930 г. вплоть до окончания учебы в школе воспитывался в детском доме. Затем работал в колхозе. Призван в армию в 1939 году. Окончил Саратовское бронетанковое училище в 1941 году.

В действующей армии – с июня 1941 г. Сражался на Юго-Западном и Брянском фронтах. Отличился при освобождении Курской области. Командир взвода средних танков Т-34 129-й отдельной танковой бригады старший лейтенант Б. А. Сугеров в период боевых действий с 26 по 31 января 1943 г. в районе населенных пунктов Куликовка, Сергеевка, станции и поселка Касторное, действуя со своим взводом в головной походной заставе, проявил себя смелым и решительным командиром.



Мемориальная доска в Ольховатке

В бою в районе Куликовки 27 января 1943 г. перерезал путь отхода вражеской колонне из 150 автомашин с продовольствием, обмундированием и боеприпасами. В районе станции Касторная-Курская с группой саперов подорвал железнодорожное полотно, не дав возможности противнику отправить 2 состава с боеприпасами и автомашинами. Уничтожил 1 дзот, 100 солдат и офицеров, захватил в плен 300 солдат, 3 противотанковых орудия.

129-я танковая бригада участвовала в боях за освобождение станции Поныри Курской области. 12 февраля во время боев за село Очки (ныне Глазуновского района Орловской области) танковая рота Б. А. Сугерова уничтожила 10 автомашин, 21 подводу с грузом, подбила 9 танков, уничтожила 7 противотанковых орудий, 3 расчета противотанковых ружей. В очередной атаке танк Б. А. Сугерова был подбит, а сам он сгорел в танке. Похоронен на Мемориале в с. Ольховатка, ул. Корея, Поныровского района Курской области, где установлена мемориальная доска (2017 г.).

Указом Президиума Верховного Совета СССР от 23 сентября 1943 г. старшему лейтенанту Сугерову Борису Андреевичу было присвоено звание Героя Советского Союза (посмертно) [1].

В селе Лесоводы Хмельницкой области Украины Герою установлен памятник, его именем названа улица. На здании бывшего детского дома, где воспитывался Б. А. Сугеров, установлена мемориальная доска.

Награды: ордена Ленина, Красной Звезды, медаль «За отвагу».

1. ЦАМО РФ. Ф. 33. Оп. 682525. Д. 46.



УВАРОВ ВАСИЛИЙ ТИМОФЕЕВИЧ

(1919–1943)

Уваров Василий Тимофеевич родился 9 января 1919 г. в селе Меловая Балаклейского района Харьковской области Украины. Окончил 7 классов и школу фабрично-заводского обучения. В 1936 г. уехал на работу в Донбасс. Участвовал в строительстве шахты в городе Сталино (ныне Донецк), затем работал токарем на арматурно-изоляторном заводе в городе Славянске Сталинской (ныне Донецкой) области. В 1938 г. призван в Красную Армию. Окончил школу авиаспециалистов в 1941 году.

На фронтах Великой Отечественной войны с июля 1942 г. Участвовал в Сталинградской и Курской битвах. 9 июля 1943 г. в районе железнодорожной станции Поныри (Курская область) на огневой взвод 76-миллиметровых пушек 1180-го истребительно-противотанкового артиллерийского полка (13-я отдельная истребительно-противотанковая бригада, 2-я танковая армия, Центральный фронт) под командованием младшего лейтенанта В. Т. Уварова противник предпринял восемь массированных атак, которые были отбиты с большим уроном для врага. В этом бою взвод уничтожил 4 тяжёлых и 4 средних танка и до двух рот пехоты. Когда были разбиты орудия и гитлеровцы подошли к огневым позициям, Уваров поднял бойцов в атаку. Автоматным огнём и в рукопашной схватке он уничтожил ещё 10 немецких солдат, но и сам при этом погиб. Похоронен в братской могиле в селе Березовец Поныровского района Курской области.

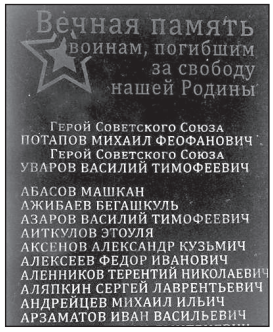

Братская могила в Березовце

Указом Президиума Верховного Совета СССР от 24 декабря 1943 г. младшему лейтенанту Уварову Василию Тимофеевичу было присвоено звание Героя Советского Союза (посмертно) [1].

Награды: ордена Ленина, Отечественной войны 1-й степени, медаль.

Имя Героя носят одна из улиц и школа-интернат № 1 в городе Славянске.

Увековечен на мемориальном комплексе «Героям северного фаса Курской дуги» в поселке Поныри.

1. ЦАМО РФ. Ф. 33. Оп. 686043. Д. 7.



ФОМИН МИХАИЛ СЕРГЕЕВИЧ

(1923–1943)

Фомин Михаил Сергеевич родился 25 сентября 1923 г. в посёлке Бондюжский (ныне город Менделеевск), Елабужского района Республики Татарстан. Окончил среднюю школу, работал на химическом заводе аппаратчиком и в пожарной охране. Призван в Красную Армию в январе 1942 г.

В действующей армии с сентября 1942 г. Участвовал в Сталинградской и Курской битвах. 7 июля 1943 г. в районе села Поныри Курской области наводчик орудия 159-го гвардейского артиллерийского полка (75-я гвардейская стрелковая дивизия, 13-я армия, Центральный фронт) гв. сержант М. С. Фомин под шквальным огнём артиллерии и миномётов отразил до 12 атак пехоты и танков противника. При этом прямой наводкой уничтожил 5 средних и 2 тяжёлых танка, более роты солдат и офицеров, противотанковое орудие, 2 пулемёта. В этом бою он был тяжело ранен, но продолжал оставаться в строю и вести огонь. После боя отправлен в 80-й отдельный медсанбат 75-й гвардейской дивизии, где 11 июля 1943 г. умер от ран. Похоронен в деревне Рваное Болото (ныне Родниковая), перезахоронен в братскую могилу в селе Нижнесмородино Поныровского района Курской области.



Указом Президиума Верховного Совета СССР от 7 августа 1943 г. гвардии сержанту Фомину Михаилу Сергеевичу было присвоено звание Героя Советского Союза (посмертно) [1].

Награды: ордена Ленина, Отечественной войны 1-й степени (два), медаль «За оборону Сталинграда».

Имя Героя носят улицы в Курске и Менделеевске (Татарстан).

Увековечен на мемориальном комплексе «Героям северного фаса Курской дуги» в поселке Поныри.


Братская могила в селе Нижнесмородино

1.ЦАМО РФ. Ф. 33. Оп. 682525. Д. 35.



ХАМЗАЛИЕВ ИСМАИЛ (1921–1943)

Хамзалиев Исмаил родился в 1921 г. в посёлке Самгар Бободжонгафуровского района Согдийской области Таджикистана. Окончил Ленинабадское педагогическое училище. Работал учителем средней школы в Канибадамском районе Ленинабадской (ныне Согдийской) области.

Участник Великой Отечественной войны с июня 1941 г. Отличился в боях на Курской дуге. Орудийный расчёт истребительно-противотанковой артиллерийской батареи 79-й танковой бригады (19-й танковый корпус, Центральный фронт) во главе с мл. сержантом И. Хамзалиевым 8 июля 1943 г. находился на одном из наиболее ответственных участков обороны в районе севернее села Молотычи Фатежского района Курской области. В ходе боя погиб наводчик орудия. Тогда командир расчёта младший сержант И. Хамзалиев встал к панораме и лично подбил 3 вражеских танка. Несмотря на сильный артиллерийский и миномётный огонь врага и бомбардировку с воздуха огневых позиций батареи, Хамзалиев успешно отражал яростные атаки танков противника, которые пытались прорвать оборону наших войск. 10 июля 1943 г. в бою за важную высоту орудие И. Хамзалиева было выведено из строя вражеским снарядом. Мгновенно оценив обстановку, артиллерист открыл огонь из соседнего орудия, расчёт которого погиб. В ходе боя И. Хамзалиев был тяжело ранен, но, истекая кровью, продолжал вести огонь и вывел из строя ещё 2 танка противника. Умер от ран 16 августа 1943 г. Похоронен на Мемориале «Памяти павших в Великой Отечественной войне 1941–1945 гг.» в Курске.



Плита на могиле

Указом Президиума Верховного Совета СССР от 8 сентября 1943 г. гвардии сержанту Хамзалиеву Исмаилу было присвоено звание Героя Советского Союза (посмертно) [1].

Приказом министра обороны СССР № 256 от 31 декабря 1958 г. зачислен навечно в списки воинской части. На родине установлен бюст. В Бободжонгафуровском районе Таджикистана его именем назван совхоз.

Увековечен на мемориальном комплексе «Героям северного фаса Курской дуги» в поселке Поныри.

1. ЦАМО РФ. Ф. 33. Оп. 793756. Д. 51.



ЧЕБОТАРЁВ ДМИТРИЙ ФЁДОРОВИЧ (1920–1943)

Чеботарёв Дмитрий Фёдорович родился 25 декабря 1920 г. в Воронеже. Окончил восемь классов в средней школе № 35, работал токарем паровозного депо Воронеж-2 Московско-Донбасской ж. д. Затем переехал в Соликамск. В 1943 г. был призван в Красную Армию. В запасном полку получил специальность наводчика. С июля 1943 г. на фронте.

В составе 212-го гвардейского стрелкового полка (75-я гвардейская стрелковая дивизия, 13-я армия, Центральный фронт) участвовал в сражении на Курской дуге. 6 июля 1943 г. гитлеровцы предприняли наступление на железнодорожную станцию Поныри (Поныровский район Курской области). Расчет 45-мм пушки, где гв. младший сержант Д. Ф. Чеботарев был наводчиком, действовал в составе стрелкового батальона. Артиллеристы в том бою показали мастерское владение орудием. Они подавили четыре огневые точки противника и уничтожили до ста гитлеровцев. Д. Ф. Чеботарев проявил себя снайпером наводки, он подпускал танки врага почти вплотную к позициям и бил без промаха. Всего расчет уничтожил 7 танков и штурмовое орудие. Гвардеец заканчивал бой в одиночку, расчет к тому моменту полностью погиб. Сам Чеботараёв, будучи раненным, успел навести пушку точно и подбил восьмой танк. Погиб от взрыва снаряда. Похоронен в деревне Подсоборовке Поныровского района, перезахоронен у Памятника Героям-артиллеристам, Поныровский район.

Указом Президиума Верховного Совета СССР от 7 августа 1943 г. гв. мл. сержанту Чеботарёву Дмитрию Фёдоровичу было присвоено звание Героя Советского Союза (посмертно) [1].

Награды: орден Ленина, медаль.

Приказом Министра обороны Российской Федерации № 543 от 31 октября 2008 г. гвардии младший сержант Чеботарёв Дмитрий Фёдорович навечно зачислен в списки 1-й самоходной артиллерийской батареи 6-го гвардейского Берлинского мотострелкового полка 10-й гвардейской танковой Уральско-Львовской дивизии.

Увековечен на мемориальном комплексе «Героям северного фаса Курской дуги» в поселке Поныри и на Мемориале в селе Ольховатке (ул. Корея) Поныровского района.

1. ЦАМО РФ. Ф. 33. Оп. 682525. Д. 35.



ЧЕПРАСОВ МИХАИЛ МАКСИМОВИЧ (1924–1943)



Мемориал в Ольховатке

Чепрасов Михаил Максимович родился в 1924 г. в селе Челкар (ныне город Шалкар) Актюбинской области Казахстана. Окончил семь классов неполной средней школы. Работал трактористом в колхозе. Жил в Сарканде Алматинской области Казахстана.

В августе 1942 г. был призван в ряды Красной Армии и направлен на фронт. 6 июля 1943 г. орудийный номер 84-го гвардейского отдельного истребительно-противотанкового дивизиона (75-я гвардейская стрелковая дивизия, 13-я армия, Центральный фронт) гвардии красноармеец М. М. Чепрасов отличился во время Курской битвы в районе железнодорожной станции Поныри Поныровского района Курской области, где сражался в составе орудийного расчёта вместе с гв. мл. сержантом А. И. Петровым и гв. красноармейцем П. П. Волковым. Действуя в составе орудийного расчёта, М. М. Чепрасов в неравном бою с танками и пехотой врага подбил 4 вражеских танка, уничтожил большое число солдат и офицеров противника и удержал занимаемый рубеж. Погиб в этом бою. Похоронен выс. 257,0, Поныровский район, Курская обл., увековечен на Мемориале в селе Ольховатке (ул. Корея) Поныровского района.

Указом Президиума Верховного Совета СССР от 7 августа 1943 г. красноармейцу Чепрасову Михаилу Максимовичу было присвоено звание Героя Советского Союза (посмертно) [1].

Награды: орден Ленина, медаль.

Увековечен на мемориальном комплексе «Героям северного фаса Курской дуги» в поселке Поныри. В Ольховатском с/с Поныровского района установлен памятник (2013 г.). В Сарканде (Казахстан) именем Героя названы улица и школа.

1. ЦАМО РФ. Ф. 33. Оп. 682525. Д. 35.



ЧЕРНЕНКО ВАСИЛИЙ ФЁДОРОВИЧ (1924–1943)

Черненко Василий Фёдорович родился 2 августа 1924 г. в селе Фоменкино Чулымского района Новосибирской области. Окончил неполную среднюю школу. Работал в колхозе.

В Красной Армии с 1942 г. Учился в Асиновском военном пехотном училище (Томская область). В действующей армии с марта 1943 г. Участвовал в боях на Курской дуге. Командир взвода 203-го гвардейского стрелкового полка (70-я гвардейская стрелковая дивизия, 13-я армия, Центральный фронт) гв. сержант В. Ф. Черненко в бою 6 июля 1943 г. у села Ольховатка (Поныровский район Курской области) огнём из станкового пулемёта уничтожил свыше 120 гитлеровцев. При отражении атак противника в критический момент боя с двумя связками противотанковых гранат бросился под тяжёлый танк «тигр» и подорвал его. Похоронен в деревне Кашара (северная окраина), Поныровский район, Курская область.



Указом Президиума Верховного Совета СССР от 15 января 1944 г. гвардии сержанту Черненко Василию Фёдоровичу было присвоено звание Героя Советского Союза (посмертно) [1].

Награды: орден Ленина, медаль.

Увековечен на мемориальном комплексе «Героям северного фаса Курской дуги» в поселке Поныри и на Мемориале в селе Ольховатке (ул. Корея) Поныровского района. Приказом Министра обороны СССР № 234 от 10 августа 1965 г. В. Ф. Черненко навечно зачислен в списки воинской части.

1. ЦАМО РФ. Ф. 33. Оп. 686043. Д. 3.



ЧЕХОВ ИВАН МИТРОФАНОВИЧ (1920–1968)

Чехов Иван Митрофанович родился 13 июня 1920 г. на хуторе Подгорное Россошанского района Воронежской области. Окончил 7 классов, работал в колхозе. В 1938 г. по вербовке уехал в Донбасс, где работал коногоном на шахте.

Призван в армию в 1940 году. В действующей армии с августа 1941 г. Воевал на Донском, Степном, 2-м и 3-м Украинском фронтах.

Начальник радиостанции роты связи 958-го стрелкового полка (299-я стрелковая дивизия, 53-я армия, Степной фронт) ефрейтор И. М. Чехов особо отличился в Полтавско-Кременчугской наступательной операции при форсировании Днепра юго-восточнее города Кременчуга (Украина). Одним из первых 1 октября 1943 г. вместе с передовым отрядом десантников с радиостанцией переправился под огнем противника через Днепр в районе села Чикаловка (Кременчугский район Полтавской области) и установил связь с командным пунктом полка. В ходе боя на плацдарме корректировал огонь артиллерии, участвовал в отражении контратак противника.



Памятник на могиле

Указом Президиума Верховного Совета СССР от 22 февраля 1944 г. ефрейтору Чехову Ивану Митрофановичу было присвоено звание Героя Советского Союза [1].

С 1945 г. лейтенант И. М. Чехов в запасе. Окончил курсы техников железнодорожного транспорта. С июля 1951 г. по сентябрь 1953 г. работал старшим электромехаником в Курской дистанции сигнализации и связи. В 1956 г. окончил Курскую областную партийную школу. Работал парторгом Курской дистанции пути (1957–1958 гг.), секретарем партбюро Курского завода передвижных агрегатов (КЗПА) (1959–1962 гг.), с 1968 г.–начальником нормативного бюро на заводе КЗПА. Умер 18 июля 1968 г. Похоронен на Мемориале «Памяти павших в Великой Отечественной войне 1941–1945 гг.» в г. Курске.

Награды: орден Ленина, медали, в том числе «За отвагу», «За оборону Сталинграда».

На Аллее Героев в Россоши установлен бюст И. М. Чехова. На зданиях Курской дистанции сигнализации, централизации и связи и Курской дистанции пути установлены мемориальные доски (2005 г. и 2017 г.).

Увековечен на стеле «Героям-курянам» в Курске.

1. ЦАМО РФ. Ф. 33. Оп. 793756. Д. 53.



ШЕВЕЛЁВ СЕРГЕЙ НИКОЛАЕВИЧ (1909–1979)

Шевелёв Сергей Николаевич родился 25 июня 1909 г. в селе Жовтень Ширяевского района Одесской области Украины. Окончил 7 классов в городе Каттакургане, Узбекистан. Работал агротехником.

В Красной Армии с 1931 г. В 1933 г. окончил Харьковскую военную авиационную школу лётчиков-наблюдателей, а в 1934 г.–Высшую авиационную школу пилотов в Каче. На фронтах Великой Отечественной войны с мая 1942 г.

Штурман 249-го истребительного авиационного полка (217-я истребительная авиационная дивизия, 4-я воздушная армия, Северо-Кавказский фронт) капитан Сергей Шевелёв к марту 1943 г. совершил 135 боевых вылетов, участвовал в тридцати четырёх воздушных боях, в которых лично сбил 10 и в составе группы-2 вражеских самолёта.



Памятник на могиле

Указом Президиума Верховного Совета СССР от 1 мая 1943 г. капитану Шевелёву Сергею Николаевичу было присвоено звание Героя Советского Союза [1].

С ноября 1943 г. до конца войны С. Н. Шевелёв служил штурманом 329-го и 66-го истребительных авиационных полков. За время участия в боевых действиях отважный лётчик-истребитель совершил 186 успешных боевых вылетов, принял участие в 40 воздушных боях, в которых лично сбил 13 и в группе–2 самолёта противника. После войны С. Н. Шевелёв продолжал службу в ВВС СССР. С 1950 г. подполковник Шевелёв–в запасе, а затем в отставке. Жил в деревне Седмиховке Золотухинского района Курской области. До выхода на пенсию работал бригадиром в колхозе. Умер 13 февраля 1979 г. Похоронен на кладбище деревни Седмиховки, Золотухинский район, Курская область.

Награды: ордена Ленина, Красного Знамени, Отечественной войны 1-й степени, Красной Звезды, медали.

Увековечен на стеле «Героям-курянам» в Курске.

1. ЦАМО РФ. Ф. 33. Оп. 682525. Д. 30.



ЮЖАНИНОВ ИВАН ВАСИЛЬЕВИЧ

(1913–1943)

Южанинов Иван Васильевич родился 12 февраля 1913 г. в селе Верх-Кига Чернушинского района Пермского края. Окончил 5 классов и школу ФЗУ. Жил в деревне Гривенка Нязепетровского района Челябинской области. Работал на строительстве Уфалейского никелевого завода.

В июне 1941 г. был призван в Красную Армию. С декабря 1941 г. – на фронте. Воевал в саперных частях на Западном, Воронежском и Центральном фронтах.

Командир роты 603-го отдельного сапёрного батальона (322-я стрелковая дивизия, 60-я армия, Центральный фронт) И. В. Южанинов особо отличился в ходе Воронежско-Касторенской операции в начале 1943 г. С началом наступления сапёры Южанинова шли вперед вместе с передовыми частями, обезвреживая вражеские мины и обеспечивая продвижение советских войск. После освобождения Курска сапёры разминировали здания и сооружения города. Затем, выполняя приказ, Южанинов с группой сапёров проник в тыл противника и взорвал два моста. Накануне наступления группа сапёров под командованием старшего лейтенанта Южанинова в течение пяти суток скрытно разминировала несколько минных полей, проделала проходы в проволочных заграждениях противника в районе западнее города Льгова (Курская область). Было снято несколько сотен мин. Был ранен и 26 августа 1943 г. умер. Похоронен в селе Деменино, Хомутовского района.



Указом Президиума Верховного Совета СССР от 16 октября 1943 г. старшему лейтенанту Южанинову Ивану Васильевичу было присвоено звание Героя Советского Союза (посмертно) [1].

Награды: ордена Ленина, Отечественной войны 2-й степени, Красной Звезды, медаль.

В городе Нязепетровске Челябинской области его именем названа улица, в селе Гривенка Нязепетровского района установлена мемориальная доска.



Открытие памятника И. В. Южанинову в селе Деменино (2018 г.)

1. ЦАМО РФ. Ф. 33. Оп. 793756. Д. 58.



ЗАКОН
РОССИЙСКОЙ ФЕДЕРАЦИИ

Об установлении звания
Героя Российской Федерации и учреждении знака
особого отличия – медали «Золотая Звезда»

Верховный Совет Российской Федерации постановляет:

1. Установить звание Героя Российской Федерации для присвоения за заслуги перед государством и народом, связанные с совершением геройского подвига.

2. В целях особого отличия граждан, удостоенных звания Героя Российской Федерации, учредить знак особого отличия – медаль «Золотая Звезда».

3. Утвердить Положение о звании Героя Российской Федерации.

4. Утвердить описание медали «Золотая Звезда».

Президент Российской Федерации
Б. ЕЛЬЦИН

Москва, Дом Советов России,
20 марта 1992 года

N 2553-I

ГЕРОИ РОССИИ,
РОДИВШИЕСЯ И ЖИВШИЕ НА ТЕРРИТОРИИ КУРСКОЙ ОБЛАСТИ



БУЛГАКОВ ДМИТРИЙ ВИТАЛЬЕВИЧ

(Род. 20.10.1954)

Булгаков Дмитрий Витальевич родился 20 октября 1954 г. в селе Верхнее Гурово Советского района Курской области.

С 1972 г. на службе в Вооружённых силах СССР. Окончил Вольское высшее военное училище тыла (1976 г.), Военную академию тыла и транспорта (1984 г.), Военную академию Генерального штаба Вооружённых сил РФ (1996 г.). Проходил службу на различных административных должностях продовольственного склада I-го разряда, а также в должностях: заместитель командира отдельного полка связи по тылу, заместитель командира бригады по тылу, заместитель командира дивизии по тылу, заместитель начальника тыла Забайкальского военного округа.

С 1996 г. – начальник штаба тыла – первый заместитель начальника тыла Московского военного округа; с 1997 г. – начальник штаба тыла – первый заместитель начальника Тыла Вооруженных сил РФ. С 2008 г. – начальник Тыла Вооружённых сил РФ – заместитель министра обороны РФ. С 27 июля 2010 г. – заместитель Министра обороны РФ. Курирует вопросы материально-технического обеспечения Вооружённых сил РФ. Генерал армии (2011).

С сентября 2015 г. осуществлял руководство снабжением российских войск в ходе операции по уничтожению террористических группировок на территории Сирийской Арабской Республики.

Указом Президента РФ в мае 2016 г. за мужество и героизм, проявленные при выполнении воинского долга, генералу армии Д. В. Булгакову присвоено звание Героя Российской Федерации.

С 2015 по 2017 г. он курировал вопросы, связанные со строительством железнодорожной линии в обход Украины. С августа 2019 г. руководил Оперативной группировкой Минобороны России по тушению лесных пожаров на территории Красноярского края, Иркутской области, Бурятии, Забайкалья и Якутии.



Доктор экономических наук (2007 г.), профессор. Действительный член Академии военных наук РФ, член-корреспондент Академии гуманитарных наук, профессор Академии проблем безопасности, обороны и правопорядка. Автор научных работ по организации деятельности службы тыла, а также по истории службы тыла.

Лауреат Государственной премии РФ имени Маршала Советского Союза Г. К. Жукова в области военной науки (2016 г.), премий Академии военных наук РФ: имени А. В. Суворова, имени А. В. Хрулева, имени А. А. Свечина. Заслуженный военный специалист Российской Федерации.

Награды: ордена «За заслуги перед Отечеством» 4-й степени, Александра Невского, «За военные заслуги», Почёта, «За службу Родине в Вооружённых силах СССР» 3-й степени, медали СССР и РФ.

Имя Д. В. Булгакова занесено на стелу «Героям-курянам» в Курске.





ДЮМИН АЛЕКСЕЙ ГЕННАДЬЕВИЧ

(Род. 28.08.1972)

Дюмин Алексей Геннадьевич родился 28 августа 1972 г. в Курске. Жил в Калуге и Воронеже. Окончил Воронежское высшее военное инженерное училище радиоэлектроники (1994 г.), Российскую академию государственной службы при Президенте РФ (2009 г.). Служил инженером Центрального узла комплексного технического контроля ВВС. С 1996 г.– на различных должностях в Федеральной службе охраны РФ.

В 1999–2007 гг.– офицер охраны Службы безопасности Президента РФ. В 2007–2008 гг.– начальник охраны Председателя Правительства РФ. В 2008–2012 гг.– начальник Управления Службы безопасности Президента РФ– личный адъютант Председателя Правительства РФ. В 2012–2013 гг.– заместитель начальника Управления Службы безопасности Президента РФ. В 2013–2015 гг.– командир Сил специальных операций– заместитель начальника Главного (разведывательного) управления Генерального штаба Вооружённых сил РФ. В 2013 году прошёл профессиональную переподготовку в Военной академии Генерального штаба Вооружённых сил РФ.



Указом Президента Российской Федерации в 2014 г. за мужество и героизм, проявленные при выполнении специального задания, генерал-майору А. Г. Дюмину присвоено звание Героя Российской Федерации. Генерал-лейтенант (2015 г.).

С 2015 г.– начальник Главного штаба– первый заместитель главнокомандующего Сухопутными войсками РФ. С декабря 2015 г.– заместитель Министра обороны РФ. С 22 сентября 2016 г.– губернатор Тульской области.

Кандидат политических наук (2009 г.).

Награды: ордена «За заслуги перед Отечеством» 4-й степени с мечами, Мужества, медали «За заслуги перед Отечеством» 1-й степени, Суворова и др.

Имя А. Г. Дюмина занесено на стелу «Героям-курянам» в Курске.





КЛЫКОВ ВИКТОР ПАВЛОВИЧ

(1917–1941)

Клыков Виктор Павлович родился 28 января 1917 г. в городе Рыльске Курской области. В 1926–1933 гг. обучался в школе первой ступени № 1 Рыльска, окончил Рыльский сельскохозяйственный техникум с отличием в 1937 г. Работал на Ивановской селекционной станции Ахтырского района Харьковской области Украины.

В Красной Армии с августа 1937 г. Окончил 9-ю военную авиационную школу лётчиков и лётчиков-наблюдателей (1938 г.), затем Чугуевскую военную авиационную школу пилотов (1940 г.). Служил в 19-м Краснознамённом истребительном авиационном полку 7-го истребительного авиационного корпуса ПВО.

20 июля 1941 г. в районе деревни Березино Псковской области в составе звена истребителей атаковал 8 бомбардировщиков и 10 истребителей сопровождения врага, направлявшихся на Ленинград. В неравном бою сбил вражеский истребитель «Ме-110». Самолет лейтенанта Клыкова был атакован еще одним истребителем, от огня которого получил повреждения и загорелся.

На горящем истребителе В. П. Клыков таранил самолёт противника ударом винта по хвостовому оперению. Клыков сумел покинуть самолёт на парашюте и приземлиться на поле. Колхозники, ставшие свидетелями воздушного боя, подобрали раненого лётчика и доставили его в ближайший госпиталь. За этот бой он был представлен к званию Героя Советского Союза.

После излечения продолжил боевые вылеты. 14 сентября 1941 г. был сбит, получил ранение. Вернулся в строй 29 сентября 1941 г. с зачислением в 44-й истребительный авиационный полк 7-го истребительного корпуса ПВО.

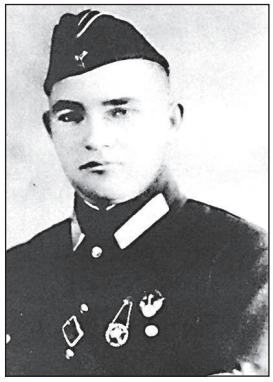

Погиб в воздушном бою 6 октября 1941 г. в районе города Порхова Псковской области. Длительное время считался пропавшим без вести. Обстоятельства гибели лётчика стали известны после войны. Приказом министра обороны СССР от 8 апреля 1969 г. изменены причины выбытия В. П. Клыкова из Вооружённых сил СССР: вместо пропавшим без вести признан погибшим в бою.

В 1998 году перезахоронен на кладбище у церкви Николая Чудотворца в селе Верхний Мост Порховского района Псковской области.

За мужество и героизм, проявленные в Великой Отечественной войне 1941–1945 гг., Указом Президента Российской Федерации от 30 июня 1998 г. лейтенанту В. П. Клыкову присвоено звание Героя Российской Федерации (посмертно).



На месте захоронения Героя установлен памятник. В Рыльске на зданиях средней школы № 1 и бывшего сельскохозяйственного техникума (ныне – аграрный колледж) установлены мемориальные доски.

Увековечен на стеле «Героям-курянам» в Курске.



КОСТИН СЕРГЕЙ ВЯЧЕСЛАВОВИЧ

(1969–1999)

Костин Сергей Вячеславович родился 10 ноября 1969 г. в поселке Красная Поляна Хотынецкого района Орловской области. Жил в селе Захарково Конышевского района Курской области, окончил там среднюю школу. В 1987 г. окончил Московское суворовское военное училище.

В Вооружённых силах с 1987 г. В 1991 г. окончил Рязанское высшее воздушно-десантное командное училище.

Служил в 108-м гвардейском парашютно-десантном полку (пдп) в городах Каунасе (Литва), Майкопе, Новороссийске. Командовал парашютно-десантным взводом и ротой.С января по июль 1995 г. участвовал в боевых действиях на территории Чеченской Республики. Рота десантников под его командованием отличилась в боях за Грозный, Шатой, Чечен-Юрт. С. В. Костин за участие в этих боях был награждён орденом Мужества и медалью «За отвагу».

С 1996 г. С. В. Костин занимал должность начальника штаба – заместителя командира парашютно-десантного батальона, с марта 1999 г. командовал парашютно-десантным батальоном 108-го гв. пдп. В 1997 г. батальон майора С. В. Костина был передислоцирован в Дагестан, где вступал в боестолкновения с бандформированиями.



Уголок памяти в училище

В начале августа 1999 г. батальон Костина был поднят по тревоге и переброшен в Ботлихский район Дагестана, куда ворвались тысячи боевиков. Когда они подошли вплотную к районному центру, 13 августа 1999 г. отряд десантников численностью 63 человека под командованием С. В. Костина проник в их расположение и внезапно атаковал их укрепленные позиции на высоте Ослиное Ухо, истребив находившихся там бандитов. С этой господствующей отметки десантники открыли огонь по противнику.

После ответного обстрела высота была атакована превосходящими силами боевиков. Комбат С.В. Костин организовал оборону занятых позиций. Неравный бой длился свыше 7,5 часов. Когда бандиты вплотную приблизились к десантникам, С. В. Костин лично возглавил контратаки, переходившие в рукопашные схватки. Им были уничтожены 12 боевиков. При отражении одной из атак гв. майор С. В. Костин погиб. При поддержке прибывшего подкрепления оставшиеся в живых десантники отступили. Потери боевиков в районе этой высоты составили свыше 100 убитых.

Указом Президента РФ от 10 сентября 1999 г. за мужество и героизм, проявленные в контртеррористической операции на Северном Кавказе, гвардии майору С. В. Костину присвоено звание Героя Российской Федерации (посмертно).

Он похоронен на кладбище села Захарково Конышевского района Курской области.

Награды: орден Мужества, медаль «За отвагу».

Увековечен на стеле «Героям-курянам» в Курске.



Бюст С.В. Костина на воинском мемориале в п. Хотынец Орловской области



Памятник на могиле на кладбище в с. Захарково

Именем Героя названа улица в селе Конышевка Курской области. На родительском доме в селе Захарково установлена мемориальная доска. Бюст С. В. Костина установлен на воинском мемориальном комплексе в п. Хотынец Орловской области. Его имя увековечено на Памятнике участникам локальных войн и военных конфликтов в Орле.



ЛЕГАСОВ ВАЛЕРИЙ АЛЕКСЕЕВИЧ

(1936–1988)

Легасов Валерий Алексеевич родился 1 сентября 1936 г. в Туле. В 1939 г. семья Легасова переехала в Курск, где его отец был избран секретарем Курского обкома ВКП(б). Учился он в школе № 5 г. Курска. В 1949 г. переехал в Москву.

В 1954 г. окончил с золотой медалью московскую школу № 56, в 1961 г.– физико-химический факультет Московского химико-технологического института (МХТИ) имени Д. И. Менделеева. Работал инженером и начальником смены на Сибирском химическом комбинате в г. Томске-7 (ныне город Северск Томской области).

С 1962 г. обучался в аспирантуре Института атомной энергии имени И. В. Курчатова, работал там же младшим и старшим научным сотрудником, начальником лаборатории. Удостоен почетного звания «Изобретатель Государственного комитета по использованию атомной энергии СССР». Защитил диссертации на соискание ученой степени кандидата (1967 г.) и доктора (1972 г.) химических наук. С 1972 г.– заместитель директора по научной работе, с 1984 г.– первый заместитель директора Института атомной энергии имени И. В. Курчатова. В 1978–1983 гг. был профессором Московского физико-технического института (МФТИ), с марта 1983 по апрель 1988 г.– заведующий кафедрой радиохимии и химической технологии химического факультета Московского государственного университета имени Ломоносова.

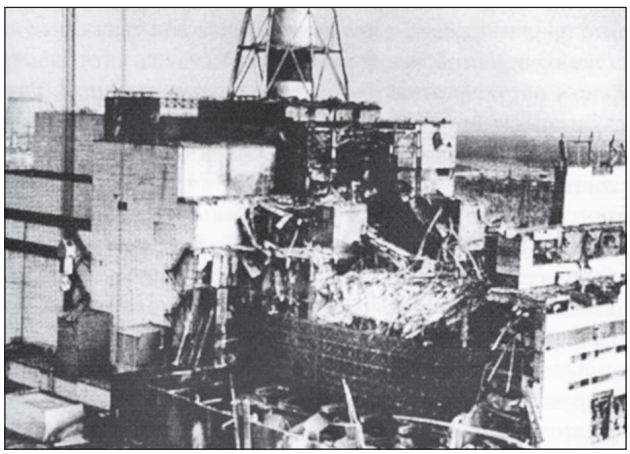

Чернобыльская АЭС

Активно участвовал в работах по ликвидации последствий аварии на Чернобыльской атомной электростанции. Как заместитель руководителя Правительственной комиссии по ликвидации последствий аварии на Чернобыльской АЭС, 26 апреля 1986 г. в составе комиссии вылетел в Чернобыль. Принимал ряд важнейших решений по предотвращению дальнейших взрывов в зоне аварии. Предложил состав смеси (бор и песок), которой был засыпан горящий реактор, благодаря чему неблагоприятные последствия аварии были минимизированы в короткие сроки. На специальном совещании МАГАТЭ, проходившем в Вене (1986 г.), представил подробный доклад об аварии в Чернобыле.

В. А. Легасов являлся заместителем председателя комиссии по водородной энергетике АН СССР, председателем экспертного совета по неорганической химии ВАК СССР, председателем специализированного совета по присуждению ученой степени в ИАЭ имени И. В. Курчатова, членом правления Всесоюзного общества «Знание».

27 апреля 1988 г. академик В. А. Легасов трагически погиб. Похоронен на Новодевичьем кладбище в Москве.

Указом Президента РФ от 18 сентября 1996 г. за мужество, стойкость и героизм, проявленные при ликвидации последствий аварии на Чернобыльской АЭС, В. А. Легасову присвоено звание Героя Российской Федерации (посмертно).

Профессор (1970 г.), член-корреспондент Академии наук СССР (1976 г.), академик АН СССР (1981 г.), член Президиума АН СССР (1985 г.).

Награды: ордена Ленина, Октябрьской Революции, Трудового Красного Знамени, медали: «За трудовую доблесть» и др.

Лауреат Ленинской премии (1984 г.), Государственной премии СССР (1976 г.), почётный гражданин Тульской области (2012 г.)



Памятник на могиле на Новодевичьем кладбище Москвы

В Туле установлен его бюст. В 2001 г. его именем названа средняя общеобразовательная школа № 56 Москвы, у ее главного входа установлена бронзовая статуя В. А. Легасова. На здании школы № 5 г. Курска установлена мемориальная доска (2017).

Увековечен на стеле «Героям-курянам» в Курске.



ОСЬКИН ВИКТОР СЕМЁНОВИЧ

(1952–1992)

Оськин Виктор Семёнович родился 11 января 1952 г. в селе Успено-Раевка Касторенского района Курской области. С 1970 г.– в Военно-воздушных силах СССР. В 1974 г. окончил Тамбовское высшее военное авиационное училище летчиков с золотой медалью и занесением фамилии на мраморную доску медалистов училища. Служил в дальней авиации: старшим помощником командира бомбардировщика Ту-16 184-го гвардейского бомбардировочного полка, базировавшегося в г. Прилуки Черниговской области (Украина), командиром бомбардировщика Ту-16 200-го гвардейского тяжелого бомбардировочного полка в Бобруйске (Белоруссия). В 1978–1990 гг. проходил службу в 290-м отдельном разведывательном авиационном полку на Ту-22 на аэродроме Зябровка около Гомеля (Белоруссия): командиром авиационной эскадрильи, отряда, заместителем командира полка. В 1985 г. окончил Военно-воздушную академию имени Ю. А. Гагарина.

С 1990 г. служил начальником отдела в 43-м Центре боевой подготовки и переучивания лётного состава на аэродроме Дягилево (Рязань). 24 июля 1992 г. подполковник Оськин проводил тренировочный полёт в 290-м разведывательном авиаполку с задачей восстановления навыков пилотирования двумя летчиками, вернувшимися из очередного отпуска. В ходе выполнения полёта над южной окраиной города Гомеля – Новобелицей у самолёта произошел отказ левого двигателя с возгоранием топливных баков. Лётчики предприняли экстренные действия для вывода горящей машины за пределы городской черты. Но загорелся его правый двигатель. Подполковник Оськин отдал экипажу команду катапультироваться, и продолжил уводить самолёт от жилых кварталов и нефтехранилища, расположенного в районе возможного падения. Он катапультировался после направления горящего самолета в лесополосу, но погиб при падении на землю.



Памятник на месте гибели





Памятник на могиле

Указом Президента Российской Федерации от 8 декабря 1992 г. за героизм и мужество, проявленные при исполнении воинского долга, подполковнику В. С. Оськину присвоено звание Героя Российской Федерации (посмертно).

Похоронен в городе Гомеле Республики Беларусь на кладбище «14 километр Черниговского шоссе».

Награды: медали.

На месте гибели лётчика установлен памятный знак. Почётный гражданин города Гомеля (1992 г.). Его имя носит одна из улиц города, где установлена мемориальная доска (2017 г.). В Музее боевой и рабочей славы Новобелицкой средней школы № 41 Гомеля открыт музей памяти Виктора Оськина (2002 г.).

Увековечен на стеле «Героям-курянам» в Курске.



ХМЕЛЕВСКОЙ АНДРЕЙ АЛЕКСАНДРОВИЧ

(1977–2000)

Хмелевской Андрей Александрович родился 21 марта 1977 г. в Курске. Учился в средней школе № 20 Курска, занимался в секции туризма городского Дворца пионеров. Окончил среднее профессионально-технического училище № 4 г. Курска.

С 1995 по 1997 гг. проходил срочную службу во внутренних войсках МВД РФ. Во время службы в армии в течение трех месяцев участвовал в боевых действиях на территории Чеченской Республики.

В октябре 1997 г. был принят стажером на должность милиционера-бойца ОМОНа при УВД Курской области. В августе–сентябре 1999 г. в составе сводного отряда Курского ОМОНа участвовал в освобождении от террористов селений Ботлихского района Дагестана. За время службы неоднократно поощрялся руководством УВД Курской области и мобильного отряда МВД РФ на территории Северо-Кавказского региона, в том числе нагрудными знаками «Отличник милиции», «За отличие в службе» II степени.

9 декабря 1999 г. был направлен в очередную служебную командировку на Северный Кавказ. 5 марта 2000 г. в составе группы сопровождения доставлял преступника в райотдел внутренних дел Ачхой-Мартановского района. Около станицы Ассиновская группа подверглась внезапному массированному обстрелу из автоматического оружия и подствольных гранатометов. В ходе боя А. А. Хмелевской, получив многочисленные огнестрельные ранения, продолжал вести ответный огонь, обеспечивая возможность раненым товарищам выйти с линии обстрела. При подходе группы боевиков подорвал себя гранатой, уничтожив при этом нескольких бандитов.

Похоронен в Курске на Мемориале «Памяти павших в годы Великой Отечественной войны 1941–1945 гг.»

Указом исполняющего обязанности Президента РФ В. В. Путина от 26 апреля 2000 г. за мужество и героизм, проявленные в борьбе с незаконными вооруженными формированиями на территории Северо-Кавказского региона, А. А. Хмелевскому присвоено посмертно звание Героя Российской Федерации.



Приказом МВД России № 230 от 14 марта 2002 г. А. А. Хмелевской навечно зачислен в списки личного состава ОМОНа при УВД Курской области. Решением Курского городского собрания от 19 июля 2002 г. ему присвоено звание «Почетный гражданин города Курска». 16 июня 2000 г. средней общеобразовательной школе № 20 г. Курска присвоено имя Андрея Хмелевского.

На доме по улице Комарова, где жил А. А. Хмелевской, на зданиях Курского городского Дворца пионеров и школьников и Курского техникума связи установлены мемориальные доски. 16 февраля 2016 г. его имя было присвоено улице города Курска (в микрорайоне «Соловьиный»).

С 2001 г. в курском Дворце пионеров и школьников ежегодно проходит фестиваль военно-патриотической песни памяти Героя России Андрея Хмелевского, с 2007 г. во Всемирный день туризма (27 сентября) проводится лично-командное первенство по туризму памяти Андрея Хмелевского среди школьников и студентов Курска.

Увековечен на стеле «Героям-курянам» в Курске.





УКАЗ ПРЕЗИДИУМА
ВЕРХОВНОГО СОВЕТА СССР

ОБ УЧРЕЖДЕНИИ ОРДЕНА СЛАВЫ I, II и III СТЕПЕНЕЙ

от 8 ноября 1943 г.

Президиум Верховного Совета Союза Советских Социалистических Республик постановляет:

1. Учредить для награждения лиц рядового и сержантского состава Красной Армии, а в авиации и лиц, имеющих звание младшего лейтенанта, отличившихся в боях за Советскую Родину, орден СЛАВЫ I, II и III степеней.
2. Учредить статут ордена СЛАВЫ I, II и III степеней.
3. Утвердить описание ордена СЛАВЫ I, II и III степеней.

Председатель Президиума Верховного Совета СССР М. КАЛИНИН
Секретарь Президиума Верховного Совета СССР А. ГОРКИН

Москва, Кремль. 8 ноября 1943 г.

ПОЛНЫЕ КАВАЛЕРЫ ОРДЕНА СЛАВЫ,
РОДИВШИЕСЯ И ЖИВШИЕ НА ТЕРРИТОРИИ КУРСКОЙ ОБЛАСТИ





АРНАУТОВ ПЁТР ИВАНОВИЧ
(1907–1974)

Арнаутов Пётр Иванович родился 12 июля 1907 г. в селе Пушкарном Обоянского района Курской области. Окончил четыре класса начальной школы. Работал хлебопашцем, после окончания шестимесячных курсов –8 лет садовником, бригадиром в Обоянском плодопитомнике. В 1929–1931 гг. проходил службу в рядах Красной Армии в инженерных войсках. После демобилизации, возвратившись в Обоянь, до войны работал два года завхозом районного земельного отдела, затем десятником на строительстве элеватора.

П. И. Арнаутов был призван в Красную Армию 23 июня 1941 г. Боевое крещение принял в Смоленском сражении. В сентябре 1941 г. в ходе Ельнинской наступательной операции красноармеец Арнаутов был тяжело ранен, эвакуирован в госпиталь.

После возвращения в строй был направлен в 160-ю стрелковую дивизию 40-й армии. Сражаясь на Брянском и Воронежском фронтах, П. И. Арнаутов участвовал в Воронежско-Ворошиловградской стратегической оборонительной операции. В сентябре 1942 г. в бою на реке Дон был ранен вторично. Вернувшись в свою дивизию, в конце 1942 г. он был направлен в сапёрный взвод 443-го стрелкового полка.

Неоднократно красноармеец П. И. Арнаутов осуществлял инженерное сопровождение стрелковых подразделений, вёл инженерную разведку, проделывал проходы в минных полях и проволочных заграждениях противника, расчищал дороги и обустраивал переправы. Во время контрнаступления немецких войск под Харьковом он принимал непосредственное участие в боях у Белгорода и на реке Северский Донец.

11 августа 1944 г. командир отделения саперного взвода 267-го гвардейского стрелкового полка 89-й гвардейской стрелковой дивизии гв. сержант П. И. Арнаутов, выполняя задание по разведке инженерных и огневых позиций противника у с. Исаково Оргеевского района (Молдавия), организовал переправу разведывательной группы через р. Реут и проделал три прохода в минном поле. Это дало возможность разведчикам выполнить поставленную задачу. Приказом командира 89-й гвардейской стрелковой дивизии от 18.08.1944 г. за мужество, проявленное в боях с врагом, гв. сержант П. И. Арнаутов был награжден орденом Славы 3-й степени [1].



Перед форсированием реки Одер он с бойцами четырежды переходил по льду реку по колено в воде, очищал берега от мин и проволочных заграждений. Гвардии ст. сержант П. И. Арнаутов приказом по 5-й ударной армии от 5 марта 1945 г. был награждён орденом Славы 2-й степени [2].

23.04.1945 г. в Берлине в ходе уличных боев во главе группы бойцов П. И. Арнаутов подорвал баррикаду и проделал проход для танков. 24 апреля с группой саперов очистил от врага полтора километра тоннеля в метро, произведя в нем инженерную разведку.

Указом Президиума Верховного Совета СССР от 15.05.1945 г. гв. ст. сержант Арнаутов Петр Иванович был награжден орденом Славы 1-й степени.

12 октября 1945 г. П. И. Арнаутов демобилизовался из армии. С 10.07.1946 по 15.05.1952 работал кладовщиком на овощесушильном заводе в г. Обоянь, с 25.07.1952 по 27.03.1964 – заведующим мучным складом на Обоянском хлебокомбинате, с 25.04.1964 по 25.10.1966 – сторожем во вневедомственной охране при Обоянском РОВД, с 31.10.1966 по 26.09.1967 – подземным дорожным на шахте «Северная» треста «Дзержинскуголь» в городе Дзержинске Донецкой области (Украина). Затем вернулся в Обоянь и трудился на местном пищевом комбинате. Умер 12 апреля 1974 г. Похоронен в Обояни на Казацком отделении городского кладбища. В Обояни на фасаде дома, где жил П. И. Арнаутов, установлена мемориальная доска.

Награды: ордена Отечественной войны 2-й степени, Красной Звезды, Славы 3-й степени, 2-й степени, 1-й степени, медали «За победу над Германией в Великой Отечественной войне 1941–1945 гг.», «За взятие Берлина» и др.

Увековечен на стеле «Героям-курянам» в Курске, на стеле Героев в Обояни.

---

1. ЦАМО РФ. Ф. 33. Оп. 690155. Д. 2804.
2. ЦАМО РФ. Ф. 33. Оп. 686198. Д. 2729.



АСМОЛОВ ДМИТРИЙ КАЛИНОВИЧ

(1904–1976)

Асмолов Дмитрий Калинович родился 26 октября 1904 г. в селе Кожановке Хомутовского района Курской области. Окончил четыре класса Кожановской начальной школы в 1916 г. Трудился в селе плотником, с 1924 г.–ученик кузнеца, с 1928 г.–плотник на стройках в городе Сталино (ныне Донецк), Украина.

В Красной Армии с 24 августа 1941 г. На фронтах Великой Отечественной войны с 25 сентября 1941 г. Был ранен.

5 февраля 1944 г. командир отделения 28-го отдельного гвардейского саперного батальона 25-й гвардейской стрелковой дивизии 2-го Украинского фронта гвардии младший сержант Асмолов с группой саперов под огнем противника взорвал мост у с. Липянка Кировоградской области (Украина), чем сорвал контратаку крупных сил пехоты и танков на позиции гвардейцев. 12 февраля 1944 г. был награжден орденом Славы 3-й степени [1].

Зимой 1944 г. бои за столицу Венгрии Будапешт были затяжными. Противник не только переходил в контратаки крупными силами, но и создал мощную систему инженерных заграждений как в городе, так и на подступах к нему. В этой обстановке Д.К. Асмолов возглавлял группу сопровождения пехоты. Действуя впереди боевых порядков, он проделал пять проходов в минных полях. 30 декабря 1944 г. наступление 3-го батальона 73-го гвардейского стрелкового полка приостановилось перед минным полем и проволочным заграждением. Несмотря на сильный огонь, Д.К. Асмолов проделал проходы в них и дал возможность пехотинцам выбить гитлеровцев из занимаемых позиций. 12 февраля 1945 г. был награжден орденом Славы 2-й степени [2].

Весной 1945 г. дивизия вела тяжелые бои в Словакии при форсировании горной реки Грон и удержании плацдарма на её западном берегу. Д.К. Асмолов с отделением переправился через бурную реку на занятый противником берег. В ночь на 24 марта 1945 г. вместе с гвардейцами-пехотинцами действовал вдоль дороги на населенный пункт Тарам. Под сильным огнем вел инженерную разведку. Обнаружив минное поле, проделал в нем проходы. Лично снял 15 противотанковых мин и заряд взрывчатки весом до 100 кг, установленный на мосту. Полк смог выполнить боевую задачу. Указом Президиума Верховного Совета СССР от 15 мая 1946 г. гвардии сержант Д.К. Асмолов был награжден орденом Славы 1-й степени [3].

В августе 1945 г. был демобилизован. Вернулся в родное село, избирался председателем колхоза. После укрупнения колхозов работал бригадиром, заведующим фермой, главным бухгалтером. После выхода на пенсию, переехал на Украину. Умер 9 июня 1976 г. Похоронен в Кременчуге Полтавской области (Украина).

Награды: ордена Славы 3-й степени, 2-й степени, 1-й степени; медали «За отвагу» и др.

Увековечен на стеле «Героям-курянам» в Курске, на стеле Героев в Хомутовке.

1. ЦАМО РФ. Ф. 33. Оп. 690155. Д. 927.
2. ЦАМО РФ. Ф. 33. Оп. 690306. Д. 1675.



АФАНАСЬЕВ ИВАН ИЛЬИЧ

(1916–1996)

Афанасьев Иван Ильич родился 13 июля 1916 г. в Рыльске Курской области. Окончил четыре класса. Работал закройщиком обуви в городском промкомбинате. 13 марта 1939 г. был призван в ряды Красной Армии. Служил в Забайкалье.

С августа 1942 г. в действующей армии. За период войны был четырежды ранен. С 1944 г. служил в 391-й отдельной стрелковой разведроте.

В ночь на 25 июня 1944 г. в районе деревни Малая Крушиновка Шкловского района Могилёвской области (Белоруссия) командир отделения И. И. Афанасьев уничтожил засаду из пяти солдат противника. 27 июня у деревни Городец ст. сержант И. И. Афанасьев, обнаружив засаду, пленил двух гитлеровцев. 28 июня близ деревни Капланцы он предотвратил попытку противника взорвать мост через реку Клева, уничтожил 6 вражеских солдат. Приказом командира 323-й стрелковой дивизии от 6 июля 1944 г. был награждён орденом Славы 3-й степени [1].

В начале февраля 1945 г. при прорыве обороны противника отделение И. И. Афанасьева первым ворвалось в первую траншею противника. В дальнейшем, продолжая бой, отделение достигло четвертой линии окопов. В районе города Кёзлин (ныне г. Кошалин, Польша) отделение старшего сержанта И. И. Афанасьева совершило рейд в тыл противника. В ходе боя было уничтожено 17 вражеских солдат и 12 взято в плен. Приказом по войскам 33-й армии от 22 февраля 1945 г. ст. сержант И. И. Афанасьев был награждён орденом Славы 2-й степени. [2]



17 апреля 1945 г. при прорыве обороны противника южнее города Франкфурта-на-Одере помощник командира взвода ст. сержант Иван Афанасьев в числе первых переправился через реку и лично уничтожил 8 солдат противника. В бою он заменил выбывшего из строя командира взвода. Указом Президиума Верховного Совета СССР от 15 июня 1946 г. И. И. Афанасьев был награждён орденом Славы 1-й степени.

После демобилизации в 1946 г. И. И. Афанасьев до 1977 г. работал слесарем-сборщиком на Курском электроаппаратном заводе.

Умер в Курске 16 января 1996 г. Похоронен на Мемориале «Памяти павших в годы Великой Отечественной войны 1941–1945 гг.» в Курске.

В 1980 году на доме, по адресу Красная площадь, 2/4, где он жил, была установлена мемориальная доска.

Награды: ордена Отечественной войны 1-й степени, Красной Звезды, Славы 3-й степени, 2-й степени, 1-й степени, медали «За боевые заслуги» и др.

Увековечен на стеле «Героям-курянам» в Курске.



1. ЦАМО РФ. Ф. 33. Оп. 690155. Д. 3471.
2. ЦАМО РФ. Ф. 33. Оп. 687572. Д. 2609.



БЕРЛОВ ИВАН ТИХОНОВИЧ

(1914–1987)

Берлов Иван Тихонович родился 1 января 1914 г. в деревне Берлове Конышевского района Курской области. В 1926 году окончил четыре класса. Переехал в г. Горловку Сталинской области (Украина), работал маляром-штукатуром на Никитовском ртутном комбинате.

С 1943 г.– в рядах Красной Армии. В действующей армии – с октября 1943 г. Воевал на Юго-Западном (с 20 октября 1943 г.– 3-й Украинском) и 1-м Белорусском фронтах. Принимал участие в Никопольско-Криворожской, Одесской, Люблин-Брестской, Висло-Одерской и Берлинской наступательных операциях.

В районе населенного пункта Михайлув (ныне Мазовецкого воеводства, Польша) 7 и 8 августа 1944 г. противник 26 раз атаковал позиции 102-го гвардейского стрелкового полка, стремясь сбросить с плацдарма. И. Т. Берлов с группой саперов участвовал в отражении этих атак. Скрытно подобравшись к вражескому пулемету, он забросал гранатами расчет, чем способствовал удержанию участка обороны. Приказом командира 35-й гвардейской стрелковой дивизии от 20 августа 1944 г. гв. рядовой И. Т. Берлов был награждён орденом Славы 3-й степени. [1]

В октябре и ноябре 1944 г. И. Т. Берлов на Магнушевском плацдарме, обеспечивая действия полковой разведки, проделывал проходы в минно-взрывных и проволочных заграждениях противника. В ночь на 14 ноября 1944 г. противник обнаружил нашу разведгруппу. В бою И. Т. Берлов действовал решительно и смело, способствуя отражению нападения. Приказом командующего 8-й гвардейской армией от 12 января 1945 г. гв. сержант И. Т. Берлов был награждён орденом Славы 2-й степени. [2]



19 декабря 1944 г. И. Т. Берлов выполнял боевую задачу в составе разведывательной группы в районе населенного пункта Лашувка (ныне Мазовецкое воеводство, Польша). Он проделал проход в проволочном заграждении и обезвредил до 20 противотанковых и противопехотных мин. В числе первых ворвался в траншею противника, вместе с другими разведчиками захватив пленного.

Указом Президиума Верховного Совета СССР от 24 марта 1945 г. гв. сержант И. Т. Берлов был награжден орденом Славы 1-й степени. [3]

В октябре 1945 г. старшина И. Т. Берлов был демобилизован. Вернулся в г. Горловку. Работал маляром-штукатуром на заводе.

Умер 8 декабря 1987 г. Похоронен в Горловке Донецкой обл.

Награды: орден Отечественной войны 1-й степени, Красной Звезды, Славы 3-й степени, 2-й степени, 1-й степени, медали.

Увековечен на стеле «Героям-курянам» в Курске.

1. ЦАМО РФ. Ф. 33. Оп. 690155. Д. 1057.
2. ЦАМО РФ. Ф. 33. Оп. 686196. Д. 1247.
3. ЦАМО РФ. Ф. 33. Оп. 686046. Д. 29.



БЕСЕДИН ИВАН ФЁДОРОВИЧ

(1914–1986)

Беседин Иван Фёдорович родился 25 декабря 1914 г. в селе Гладкое Дмитриевского района Курской области. В 1928 году окончил начальную школу в селе Дерюгино. До призыва в армию работал плотником на Днепрострое. В мае 1940 г. был призван в Красную Армию.

В действующей армии с июня 1941 г. Был трижды ранен.

26 августа 1944 г. в ходе Ясско-Кишинёвской стратегической операции в бою за село Минжир Котовского района (Молдавия) разведчик И. Ф. Беседин проник в расположение противника и гранатой поразил огневую точку вместе с её расчётом. Во время завязавшейся схватки уничтожил до 10 солдат противника.

Приказом по 19-й стрелковой дивизии от 6 сентября 1944 г. рядовой И. Ф. Беседин был награждён орденом Славы 3-й степени [1].

В ночь на 6 октября 1944 г., действуя в группе захвата в районе города Заечар (ныне Сербия), первым ворвался в окоп противника, совместно с бойцами уничтожил 7 вражеских солдат и захватил давшего ценные сведения пленного.

Приказом по войскам 57-й армии от 30 ноября 1944 г. рядовой И. Ф. Беседин награждён орденом Славы 2-й степени [2].

В боях за освобождение Венгрии отделение пешей разведки 315-го стрелкового полка 19-й стрелковой дивизии 46-й армии под командованием младшего сержанта И. Ф. Беседина участвовало во многих разведывательных рейдах, собрало ценные данные и доставило несколько пленных.

Всего за период 1944–1945 гг. лично И. Ф. Бесединым и его отделением было захвачено 36 вражеских пленных. 21 марта 1945 г. близ города Таркань (Венгрия) и 28 марта в районе Дьёра разведчиками были обнаружены огневые средства, минные поля, позиции тяжёлой артиллерии и зенитных установок. Вскоре они были уничтожены советской авиацией и артиллерией.

Указом Президиума Верховного Совета СССР от 15 мая 1946 г. И. Ф. Беседин был награждён орденом Славы 1-й степени.

В декабре 1945 г. ст. сержант И. Ф. Беседин демобилизовался. После войны работал рабочим в Лесном отделении Дерюгинского совхоза, в Бычковском откормсовхозе Дмитриевского района, затем строителем в городе Курске.

Умер 15 мая 1986 г. Похоронен на Северном кладбище Курска, квартал 1А.

Награды: ордена Отечественной войны 1-й степени, Красной Звезды, Славы 3-й степени, 2-й степени, 1-й степени, медали.

Увековечен на стеле «Героям-курянам» в Курске, на стеле Героев в Дмитриеве.

1. ЦАМО РФ. Ф. 33. Оп. 690306. Д. 977.
2. ЦАМО РФ. Ф. 33. Оп. 686196. Д. 108.



БЕССОНОВ АЛЕКСАНДР ГРИГОРЬЕВИЧ

(1922–1945)

Бессонов Александр Григорьевич родился 10 августа 1922 г. на хуторе Посадка Хомутовского района Курской области. Окончил семь классов и курсы механизаторов. Работал трактористом в колхозе.

В 1941 году Хомутовским райвоенкоматом был призван в Красную Армию. С октября 1941 г. участвовал в боях. Был дважды ранен: в августе 1942 г. и в январе 1943 г.

К лету 1943 г. красноармеец А. Г. Бессонов сражался наводчиком противотанкового ружья 498-го стрелкового полка 132-й стрелковой дивизии 70-й армии (Центральный фронт). Отличился в ходе сражений на Курской дуге, был награжден медалью «За боевые заслуги» (июль 1943 г.).

К лету 1944 г. А. Г. Бессонов командовал минометным расчетом 657-го стрелкового полка 125-й стрелковой дивизии (2-я ударная армия, Ленинградский фронт).

С 29 июля по 2 августа 1944 г. в районе города Нарвы (Эстония) мл. сержант А. Г. Бессонов участвовал в отражении девяти атак гитлеровцев. Его расчет огнем миномета уничтожил станковый пулемет, двух снайперов, противотанковое орудие. 31 июля во время атаки танкового десанта умелыми действиями отсек пехоту немцев от танков и уничтожил 14 гитлеровцев.

Приказом по войскам 125-й стрелковой дивизии от 15 августа 1944 г. мл. сержант А. Г. Бессонов был награжден орденом Славы 3-й степени [1].

19–22 сентября 1944 г. при наступлении на город Таллин (Эстония) мл. сержант А. Г. Бессонов сражался в качестве десантника на танке. Сразил из автомата 7 солдат противника, противотанковой гранатой подорвал автомобиль с гитлеровцами. В Таллине в уличном бою убил четырех и пленил трех фашистов.

Приказом по войскам 8-й армии от 16 октября 1944 г. А. Г. Бессонов был награжден орденом Славы 2-й степени [2].

24 января 1945 г. в бою за населенный пункт Карновицы в ходе наступления на город Ратибор (Польша) ст. сержант А. Г. Бессонов, командуя расчетом, из миномета истребил до 20 солдат, уничтожил миномет противника. В критический момент боя подполз к вражескому пулемету и забросал его гранатами, обеспечив тем самым наступление стрелкового подразделения. Был представлен к награждению орденом Славы 1-й степени.

В ходе Верхне-Силезской операции дивизия прорвала мощную оборону противника и наступала на город Нейсе (ныне город Ныса, Польша). 24 марта 1945 г. ст. сержант А. Г. Бессонов погиб в бою.

Он был похоронен в парке города Ныса. После войны перезахоронен на воинском кладбище в лесу у шоссе Уязд-Кендзежин, на расстоянии 1 км от города Кендзежин, повят Козельский, Опольское воеводства (Польша) [3].

Указом Президиума Верховного Совета СССР от 10 апреля 1945 г. ст. сержант А. Г. Бессонов был награжден орденом Славы 1-й степени [4].

Награды: ордена Славы 3-й степени, 2-й степени, 1-й степени, медаль «За боевые заслуги».

Увековечен на стеле «Героям-курянам» в Курске, на стеле Героев в Хомутовке.

1. ЦАМО РФ. Ф. 33. Оп. 690155. Д. 756.
2. ЦАМО РФ. Ф. 33. Оп. 686196. Д. 3139.
3. HTTPS://OBD-MEMORIAL.RU/HTML/INFO.HTM?ID=20446348
4. ЦАМО РФ. Ф. 33. Оп. 686046. Д. 35.



БЛЕДНОВ АНАТОЛИЙ ГАВРИЛОВИЧ

(1924–1987)

Бледнов Анатолий Гаврилович родился 16 января 1924 г. в Курске. С 1940 г. работал участковым инспектором Солнцевского райисполкома Курской области.

В январе 1942 г. Солнцевским райвоенкоматом был призван в Красную Армию. К осени 1943 г. гв. красноармеец А. Г. Бледнов сражался разведчиком в рядах 279-го гвардейского легкого артиллерийского полка 23-й гвардейской легкой артиллерийской бригады.

25 июля 1944 г. южнее города Люблин (Польша) гв. ефрейтор А. Г. Бледнов в составе группы автоматчиков блокировал каменный дом, в котором засели немецкие автоматчики. В бою лично истребил 5 солдат. На следующий день обнаружил проникшую в тыл группу вражеских автоматчиков, огнем из автомата сразил четырех гитлеровцев, одного взял в плен. 9 августа 1944 г. был награжден орденом Славы 3-й степени [1].

2 августа 1944 г. А. Г. Бледнов под артиллерийским огнем одним из первых переправился через реку Вислу на плацдарм, известный как Магнушевский. 3 августа вместе с пехотинцами участвовал в отражении восьми вражеских контратак. Одновременно обнаружил минометную батарею и две пулеметные точки, которые были уничтожены артиллерийским огнем дивизиона. 24 августа 1944 г. он был награжден вторым орденом Славы 3-й степени [2].

14 января 1945 г. при прорыве обороны противника у города Лодзь гв. ефрейтор А. Г. Бледнов, действуя в рядах передового батальона 961-го стрелкового полка 383-й стрелковой дивизии, первым ворвался во вражескую траншею. 15 января, продвигаясь в первых рядах батальона 1210-го стрелкового полка 362-й стрелковой дивизии, выявил 4 станковых пулемета, мешавших продвижению наших подразделений. Они были уничтожены огнем батареи. 21 января при отражении контратаки противника выдвинулся вперед, лично огнем из автомата истребил пять гитлеровцев и одного взял в плен.



3 февраля 1945 г. был тяжело ранен и убыл в госпиталь.

Приказом по войскам 1-го Белорусского фронта от 25 марта 1945 г. гв. ефрейтор А. Г. Бледнов был награжден орденом Славы 2-й степени [3].

После Победы продолжил службу в армии. В июне 1947 г. был демобилизован. Вернулся на родину. Окончил курсы вневойсковой подготовки офицеров запаса при Курском электромеханическом техникуме, в 1951 году – Курский электромеханический техникум.

В августе 1951 г. был вновь призван в армию. Проходил службу в частях связи.

Указом Президиума Верховного Совета СССР от 20 декабря 1951 г. приказ от 24 августа 1944 г. о награждении вторым орденом Славы 3-й степени был отменен, и А. Г. Бледнов был удостоен ордена Славы 1-й степени.

В сентябре 1973 г. майор А. Г. Бледнов уволен в запас. Умер 14 сентября 1987 г. в городе Курске. Похоронен на Северном кладбище, квартал 1А.

Награды: ордена Отечественной войны 1-й и 2-й степени, Славы 3-й степени, 2-й степени, 1-й степени, медали.

Увековечен на стеле «Героям-курянам» в Курске.

1. ЦАМО РФ. Ф. 33. Оп. 690155. Д. 1822.
2. ЦАМО РФ. Ф. 33. Оп. 690155. Д. 1077.
3. ЦАМО РФ. Ф. 33. Оп. 686196. Д. 1984.



БЛОХИН АЛЕКСЕЙ НИКОЛАЕВИЧ

(1908–1983)

Блохин Алексей Николаевич родился 3 марта 1908 г. в селе Шустове Конышевского района Курской области.

Окончил четыре класса и работал шорником в местном колхозе до призыва в Красную Армию в июне 1941 г.

До января 1943 г. проходил службу в хозяйственном взводе, боевое крещение получил под Сталинградом. Участвовал в боях на Курской дуге и при освобождении Харькова. В составе 1-го Украинского фронта воевал в Польше, Германии и Чехословакии.

2 февраля 1944 г. в бою в районе села Водяное Криворожского района Днепропетровской области (Украина) танки врага в сопровождении пехоты прорвались на огневую минометную позицию. А. Н. Блохин, отстреливаясь из винтовки, уничтожил 6 вражеских солдат.

Приказом по 15-й гвардейской стрелковой дивизии от 13 февраля 1944 г. гв. старшина А. Н. Блохин был награждён орденом Славы 3-й степени [1].

12 января 1945 г. минометное отделение под командованием А. Н. Блохина, находясь в боевых порядках стрелковых подразделений в районе населённых пунктов Щеглин и Борек (юго-восточнее города Буско-Здруй, Польша), огнём миномёта подавило 3 огневые точки противника, уничтожив до 25 вражеских солдат.

Приказом по войскам 5-й гвардейской армии от 2 февраля 1945 г. гв. старшина А. Н. Блохин был награждён орденом Славы 2-й степени [2].



15 и 16 марта 1945 г. в боях за высоту юго-восточнее населённого пункта Стшелин (Польша) А. Н. Блохин, умело управляя огнём своего миномётного расчёта, подавил противотанковое орудие и 3 пулемёта врага, уничтожив до 20 солдат противника.

Указом Президиума Верховного Совета СССР от 27 июня 1945 г. А. Н. Блохин был награждён орденом Славы 1-й степени [3].

После демобилизации в 1945 году гв. старшина А. Н. Блохин вернулся в родное село и работал завхозом в колхозе.

Умер 24 октября 1983 г. Похоронен на кладбище с. Шустово Конышевского района.

Награды: ордена Славы 3-й степени, 2-й степени, 1-й степени, медали.

Увековечен на стеле «Героям-курянам» в Курске.



1. ЦАМО РФ. Ф. 33. Оп. 686044. Д. 2443.
2. ЦАМО РФ. Ф. 33. Оп. 690306. Д. 156.
3. ЦАМО РФ. Ф. 33. Оп. 686046. Д. 180.

БОЧАРОВ ФЁДОР АНДРЕЕВИЧ

(1903–1945)

Бочаров Федор Андреевич родился в 1903 году в селе Будище Большесолдатского района Курской области. Окончил два класса. Трудился в колхозе. Через некоторое время семья Бочаровых уехала на родину отца в Донецкую область, где в то время бурно развивалась промышленность. Федор Андреевич сразу же устроился работать на завод сталеваром.

В феврале 1943 г. был призван в Красную Армию Большесолдатским райвоенкоматом. На фронте с марта 1943 г.–пулеметчик 838-го стрелкового полка 237-й стрелковой дивизии 38-й армии.

17 сентября 1944 г. в бою за господствующую высоту юго-восточнее населенного пункта Леско (Польша) мл. сержант Ф. А. Бочаров скрытно вышел во фланг противника, огнем из пулемета подавил огневую точку, истребил более 10 гитлеровцев. 19 сентября первым поднялся в атаку, вместе с подразделением ворвался в населенный пункт Завуз (Польша).

Приказом от 15 октября 1944 г. мл. сержант Ф. А. Бочаров был награжден орденом Славы 3-й степени [1].

28 октября 1944 г. в бою на подступах к городу Чопу Ужгородского района Закарпатской области (Украина) мл. сержант Ф. А. Бочаров со своим расчетом вывел из строя 2 огневые точки противника, истребил 8 солдат. 30 октября в критический момент боя у населенного пункта Ашрань (Венгрия) заменил раненного наводчика пулемета, отразил 2 вражеские контратаки и удержал занимаемый рубеж.

Приказом от 27 декабря 1944 г. мл. сержант Ф. А. Бочаров был награжден орденом Славы 2-й степени [2].

12 февраля 1945 г. в бою за город Мендзыжеч (Польша) фланговым огнем содействовал освобождению населенного пункта. 14 февраля в бою близ населенного пункта Вебрабовице (северо-восточнее города Скочув, Польша) при отражении контратак противника поразил много гитлеровцев. За эти бои был представлен к награждению орденом Славы 1-й степени.

28 апреля 1945 г., в бою в ходе Моравско-Остравской операции, получил тяжелые осколочные ранения. Находился на лечении в эвакогоспитале № 1606. От полученных ран умер 17 июля 1945 г., был похоронен на воинском кладбище на ул. Прандоты в Кракове (Польша) [3].

Указом Президиума Верховного Совета СССР от 29 июня 1945 г. мл. сержант Ф. А. Бочаров был награжден орденом Славы 1-й степени [4].

Награды: ордена Славы 3-й степени, 2-й степени, 1-й степени.

Увековечен на стеле «Героям-курянам» в Курске, на Аллее Героев в Судже.

1. ЦАМО РФ. Ф. 33. Оп. 690306. Д. 1853.
2. ЦАМО РФ. Ф. 33. Оп. 690306. Д. 1977.
3. https://obd-memorial.ru/html/info.htm?id=87223776
4. ЦАМО РФ. Ф. 33. Оп. 686046. Д. 183.



БРУСОВЦОВ ИВАН АЛЕКСАНДРОВИЧ (1910–1990)

Брусовцов Иван Александрович родился 18 октября 1910 г. в селе Ржаве Глушковского района Курской области. Окончил четыре класса. Трудился в колхозе плотником.

В Красной Армии служил в 1932–1935 гг. После демобилизации вернулся на родину. До 1939 г. работал плотником. В ноябре 1939 г. И. А. Брусовцов был вновь призван на военную службу. Начало Великой Отечественной войны застало его недалеко от западной границы СССР. В боях с немецко-фашистскими захватчиками Иван Александрович с июня 1941 г. В одном из боёв попал в окружение и примкнул к партизанскому отряду, действовавшему на территории Черниговской области (Украина). Почти два года он воевал в этом отряде. С сентября 1943 г.– вновь в действующей армии. Воюя в составе Центрального, Белорусского, 1-го и 4-го Украинских фронтов, участвовал в освобождении Белоруссии, Украины, Польши, Чехословакии.

Командир отделения 96-го стрелкового полка 140-й стрелковой дивизии И. А. Брусовцов с отделением 14–18 марта 1944 г. в бою за высоту северо-западнее города Тернополя (Украина) отразил 18 контратак противника, лично уничтожил несколько гитлеровцев. Был ранен, но остался в строю, его отделение удержало занимаемый рубеж.

Приказом командира 140-й стрелковой дивизии от 9 апреля 1944 г. за мужество, проявленное в боях, красноармеец И. А. Брусовцов был награждён орденом Славы 3-й степени.

19–20 июня 1944 г. Брусовцов во главе отделения в бою за высоту северо-западнее города Зборова (Тернопольская область) первым ворвался в расположение противника, заставил его отступить. Удерживая захваченный рубеж, он поразил много гитлеровцев. Был ранен, но не покинул поля боя.

Приказом по войскам 60-й армии от 5 октября 1944 г. красноармеец И. А. Брусовцов был награждён орденом Славы 2-й степени [1].

В мае 1945 г. командир отделения 96-го стрелкового полка 140-й стрелковой дивизии (38-я армия, 4-й Украинский фронт) мл. сержант Брусовцов, находясь на командном пункте полка, в районе города Острава (Чехословакия) участвовал в отражении атаки гитлеровцев, прорвавшихся в тыл наших войск. С группой автоматчиков в критическую минуту боя, когда возникла угроза захвата боевого Знамени полка, вынес его в безопасное место. Поднял бойцов в контратаку и в бою истребил до десяти солдат противника.

Указом Президиума Верховного Совета СССР от 15 мая 1946 г. мл. сержант И. А. Брусовцов был награждён орденом Славы 1-й степени.

В 1945 году старшина И. А. Брусовцов был демобилизован и вернулся на родину. С 1960 г. жил в городе Херсоне, где работал на текстильном комбинате.

Умер 27 сентября 1990 г. Похоронен в Херсоне (Украина).

Награды: ордена Отечественной войны 1-й степени, Славы 3-й степени, 2-й степени, 1-й степени, медали.

Увековечен на стеле «Героям-курянам» в Курске. На здании Нижнемордокской СОШ Глушковского района открыта памятная доска И. А. Брусовцову.

1. ЦАМО РФ. Ф. 33. Оп. 690155. Д. 2946.



БУЛГАКОВ ИВАН ТИХОНОВИЧ

(1906–1950)

Булгаков Иван Тихонович родился в селе Ясенки Горшеченского района Курской области. Окончил 4 класса школы, работал в колхозе плотником.

В августе 1941 г. был призван в ряды Красной Армии Ясеновским райвоенкоматом. С сентября того же года на фронтах Великой Отечественной войны.

22 ноября 1943 г. рядовой Булгаков в составе группы саперов юго-восточнее Могилёва (Белоруссия) под пулемётно-миномётным огнём проделал проход шириной 15 метров в проволочном заграждении. 26 ноября 1943 г. в тылу врага вместе с бойцами устроил завал на дороге, сковав передвижение танков и пехоты противника. Приказом командира 283-й стрелковой дивизии от 5 декабря 1943 г. боец 564-го саперного батальона И. Т. Булгаков был награждён орденом славы 3-й степени.

Командир отделения мл. сержант Булгаков с подчиненными 21 февраля 1944 г. северо-восточнее города Рогачёв в Гомельской области, проделав проход в противопехотных заграждениях противника, ворвался в траншею и уничтожил несколько солдат противника. Приказом по войскам 3-й армии от 6 марта 1944 г. он был награждён орденом Славы 2-й степени [1].

В боях в Гомельской области Белоруссии возле деревни Хомичи 24 июня 1944 г. И. Т. Булгаков, будучи ранен в руку и обожжён при разрыве мины, под огнем противника снял 27 противотанковых мин, дав возможность заблокированной на минном поле нашей САУ выйти на поле боя и вести огонь по противнику. Ею было уничтожено 2 пулемётных расчёта и до 30 солдат противника. Несмотря на ранение, Булгаков с поля боя не ушёл.

8 августа 1944 г. возле населённого пункта Топилец на реке Нарев мл. сержант Булгаков с отделением построил мост для переправы пехоты, транспортировки боеприпасов и эвакуации раненых. Противник четырежды разрушал переправу, но Булгаков с отделением тут же ее восстанавливал. За время войны Булгаковым было снято 6795 мин противника и установлено 5575 мин, разминировано 46 домов и 12 артиллерийских складов, он участвовал в строительстве 215 мостов. Указом Президиума Верховного Совета СССР от 24 марта 1945 г. мл. сержант Булгаков был награждён орденом Славы 1-й степени [2].

После демобилизации в 1946 году Булгаков вернулся на родину. Был председателем колхоза.

Умер Иван Тихонович Булгаков в 1950 году. Похоронен на кладбище с. Ясенки Горшеченского района.

Награды: ордена Славы 3-й степени, 2-й степени, 1-й степени.

Увековечен на стеле «Героям-курянам» в Курске.



1. ЦАМО РФ. Ф. 33. Оп. 686044. Д. 4215.
2. ЦАМО РФ. Ф. 33. Оп. 686046. Д. 27.



БУРЦЕВ ВЛАДИМИР ГРИГОРЬЕВИЧ

(1922–1991)

Бурцев Владимир Григорьевич родился 26 февраля 1922 г. в деревне Коровино Тимского уезда, ныне поселок городского типа Солнцево Солнцевского района Курской области.

Окончил 7 классов и курсы механиков в Одессе, трудился машинистом стационарных двигателей на Солнцевском заводе до призыва в армию в сентябре 1941 г.

На фронтах Великой Отечественной войны с апреля 1942 г. Боевой путь прошёл в составе 1960-го истребительно-противотанкового артиллерийского полка 41-й отдельной истребительно-противотанковой артиллерийской бригады 8-й гвардейской армии. Был дважды ранен.

8 января 1944 г. в бою в 10 км юго-западнее деревни Озаричи Калинковичского района Гомельской области (Белоруссия), орудийный расчёт В. Г. Бурцева прямой наводкой из захваченного у врага орудия произвёл 47 выстрелов и уничтожил 2 пулемётных расчёта и около десяти солдат противника, сорвав вражескую контратаку.

Приказом по войскам Белорусского фронта от 9 февраля 1944 г. ст. сержант В. Г. Бурцев был награждён орденом Славы 3-й степени [1].

24 июня 1944 г. в бою северо-западнее г. Рогачёва (Гомельская область) орудийный расчёт под командованием В. Г. Бурцева прямой наводкой подавил 6 огневых точек противника, вывел из строя 2 дзота и до взвода вражеской пехоты.

Приказом по войскам 3-й армии от 19 сентября 1944 г. ст. сержант В. Г. Бурцев награждён орденом Славы 2-й степени [2].

14 января 1945 г. при прорыве обороны противника в районе населённого пункта Мониохи (юго-восточнее города Варка, Польша) орудийный расчёт старшего сержанта В. Г. Бурцева уничтожил противотанковое орудие и два вражеских пулемёта.

17 января в бою у населённого пункта Джевица (северо-западнее города Опочно, Польша) орудийный расчёт В. Г. Бурцева, препятствуя выходу врага из окружения, подбил танк и два бронетранспортёра противника. Командир расчёта В. Г. Бурцев был ранен, но не покинул поле боя.



Указом Президиума Верховного Совета СССР от 24 марта 1945 г. Владимир Григорьевич Бурцев был награждён орденом Славы 1-й степени [3].

Участвовал в Параде Победы 24 июня 1945 г. в Москве.

В декабре 1946 г. после демобилизации старшина В. Г. Бурцев возвратился на родину и работал слесарем на станции Ржава Южной железной дороги.

Участник Парада Победы на Красной площади в Москве 9 мая 1985 г.

Умер 7 июля 1991 г. Похоронен на кладбище в поселке Солнцево Курской области.

Награды: ордена Отечественной войны 1-й степени, Славы 3-й степени, 2-й степени, 1-й степени, медали «За отвагу» и др.

Увековечен на стеле «Героям-курянам» в Курске, на Аллее Героев в Солнцево.



Стела в Солнцево



Памятник на могиле

1. ЦАМО РФ. Ф. 33. Оп. 686044. Д. 3275.
2. ЦАМО РФ. Ф. 33. Оп. 690155. Д. 3460.
3. ЦАМО РФ. Ф. 33. Оп. 686046. Д. 29.



БЫКОВ НИКОЛАЙ ИВАНОВИЧ

(1925–1995)

Быков Николай Иванович родился 17 февраля 1925 г. в деревне Богдановке Горшеченского района Курской области. После окончания 7 классов работал в колхозе.

В Красной Армии с апреля 1943 г. На фронтах Великой Отечественной войны с июля 1943 г. Боевой путь прошёл в составе 479-го стрелкового ордена Александра Невского полка 149-й стрелковой дивизии 3-й гвардейской армии.

31 июля 1944 г. при форсировании реки Вислы в районе населённого пункта Анополь (ныне Рахув, Польша) и удержании Сандомирского плацдарма на левом берегу реки наводчик миномёта Н. И. Быков проявил личную храбрость и был представлен командиром 479-го стрелкового полка к награждению, однако представление не было реализовано.

8 августа 1944 г. Н. И. Быков при отражении контратаки противника близ населённого пункта Дембно (Польша) под минометным и артиллерийским обстрелом метким огнём уничтожил 2 пулемётные точки и до 10 солдат неприятеля.

Приказом по частям 149-й стрелковой дивизии от 10 декабря 1944 г. рядовой Н. И. Быков был награждён орденом Славы 3-й степени [1].

В ходе наступления войск 1-го Украинского фронта в Висло-Одерской операции 29 января 1945 г. в бою за город Лисса (ныне Лешно, Польша) пулемётчик отдельной зенитно-пулемётной роты Н. И. Быков огнём из пулемёта подавил 3 огневые точки противника и уничтожил свыше 10 вражеских солдат.

Приказом по войскам 3-й гвардейской армии от 28 мая 1945 г. рядовой Николай Иванович Быков был награждён орденом Славы 2-й степени [2].

После демобилизации в 1949 году Николай Иванович вернулся на родину и работал шофёром, затем начальником местного почтового отделения. В 1962 году переехал в город Старый Оскол Белгородской области, затем в село Солдатское Горшеченского района Курской области.

В 1971 году окончил Всесоюзный заочный сельскохозяйственный техникум в городе Загорске (ныне Сергиев-Посад) Московской области.

Указом Президента СССР от 8 мая 1990 г. по нереализованному представлению командира 479-го стрелкового полка от 31 июля 1944 г. за личную храбрость, проявленную при форсировании реки Вислы в районе Анополя и удержании плацдарма, что способствовало успешному выполнению боевой задачи, Н. И. Быков был награждён орденом Славы 1-й степени.

Умер 19 ноября 1995 г. Похоронен на кладбище в селе Солдатском Горшеченского района Курской области.

Награды: ордена Отечественной войны 1-й степени, Славы 3-й степени, 2-й степени, 1-й степени, медали.

Увековечен на стеле «Героям-курянам» в Курске.



1. ЦАМО РФ. Ф. 33. Оп. 690155. Д. 7322.
2. ЦАМО РФ. Ф. 33. Оп. 690306. Д. 2555.



ВЕТЧИНКИН АЛЕКСЕЙ ПЕТРОВИЧ

(1916–1988)

Ветчинкин Алексей Петрович родился 22 марта 1916 г. в Курске. В 1928 году окончил 4 класса школы. В 1933 году уехал на Дальний Восток, работал на строительстве нефтепровода через реку Амур. В дальнейшем переехал в город Хабаровск, работал молотобойцем в паровозном депо ст. Хабаровск-II Дальневосточной железной дороги.

С 1938 по 1940 год проходил действительную срочную службу в Красной Армии. Участник боев в районе озера Хасан в августе 1938 г.

Повторно призван в ряды РККА в мае 1942 г. Окончил артиллерийскую школу младших командиров в Красноярске. С сентября 1942 г.–в действующей армии. Воевал на Сталинградском, Донском, Воронежском, Ленинградском, 2-м и 1-м Прибалтийских фронтах. Принимал участие в Сталинградской и Курской битвах, Белгородско-Харьковской, Витебско-Оршанской, Полоцкой, Шяуляйской и Мемельской наступательных операциях, в блокаде Курляндской группировки немецких войск (1944–1945 гг.).

С 10 по 14 марта 1944 г. А. П. Ветчинкин, командуя минометным расчетом, поддерживал наступление стрелковых подразделений в районе деревни Глуховка ныне Себежского района Псковской области. Точным огнем уничтожил более 20 немецких солдат. При отражении контратаки противника действовал смело и решительно, забрасывая гранатами атакующего врага.

Приказом командира 67-й гвардейской Витебской Краснознаменной стрелковой дивизии от 1 июня 1944 г. гвардии младший сержант, командир отделения 1-го батальона 196-го гвардейского стрелкового полка А. П. Ветчинкин был награжден орденом Славы 3-й степени [1].

В ходе Витебско-Оршанской наступательной операции при овладении селом Сиротино (ныне Шумилинского района Витебской области, Беларусь) 23 июня 1944 г. командир пулеметного отделения А. П. Ветчинкин, выдвинувшись с расчетом станкового пулемета к переднему краю противника, уничтожил 5 немецких солдат. Ворвавшись во вражескую траншею, быстро установил пулемет и прикрыл огнем продвижение стрелковой роты. 24 июня 1944 г. в числе первых форсировал реку Западная Двина и огнем пулемета прикрывал переправу стрелков.

Приказом командующего 6-й гвардейской армией от 17 августа 1944 г. гв. сержант А. П. Ветчинкин был награжден орденом Славы 2-й степени [2].

В ходе Шяуляйской наступательной операции на подступах к городу Паневежис (Литва) при отражении контратаки противника 13 июля 1944 г. командир стрелкового отделения А. П. Ветчинкин, скрытно подобравшись к позиции противника, противотанковой гранатой уничтожил пулемет и из автомата расстрелял его расчет. Будучи сам раненным, вынес с поля боя тяжело раненного товарища.

Указом Президиума Верховного Совета СССР от 24 марта 1945 г. гв. сержант Алексей Петрович Ветчинкин был награжден орденом Славы 1-й степени [3].

В июне 1946 г. старшина А. П. Ветчинкин демобилизовался. Жил и работал в Хабаровске. В 1967 году переехал в город Черногорск (Хакасия). Работал старшим охранником в заповеднике.

Умер 6 июля 1988 г. Похоронен в Черногорске.

Награды: ордена Отечественной войны 1-й степени, Красной Звезды, Славы 3-й степени, 2-й степени, 1-й степени, медаль «За отвагу» и другие.

Увековечен на стеле «Героям-курянам» в Курске.

1. ЦАМО РФ. Ф. 33. Оп. 690155. Д. 2455.
2. ЦАМО РФ. Ф. 33. Оп. 690155. Д. 5576.
3. ЦАМО РФ. Ф. 33. Оп. 686046. Д. 26.



ВОЛКОВ ВАСИЛИЙ ГРИГОРЬЕВИЧ

(1924–1945)

Волков Василий Григорьевич родился в 1924 году в Судже Курской области. В 1941 году окончил 7 классов железнодорожной школы № 77.

В марте 1943 г. Суджанским райвоенкоматом был призван в Красную Армию.

В боях Великой Отечественной войны с апреля 1943 г. Боевой путь прошел в составе 111-го гвардейского гаубичного артиллерийского полка Резерва Верховного Главнокомандования разведчиком-наблюдателем.

Участник сражения на Курской дуге летом 1943 г. В боях на Белгородском направлении обнаружил 2 батареи и 5 пулеметных точек, которые были подавлены огнём батареи. Был награждён медалью «За отвагу».

В сентябре 1943 г. при форсировании реки Днепр гв. красноармеец В.Г. Волков в числе первых переправился на правый берег, занял наблюдательный пункт, обнаружил две минометные батареи врага, которые были подавлены огнём нашей артиллерии. 3 января 1944 г. у города Белая Церковь поднял в контратаку взвод пехоты, лично уничтожил 6 вражеских солдат. 6 февраля, при уточнении переднего края обороны противника, столкнулся с группой врагов, в перестрелке убил трех гитлеровцев. Вернувшись в своё расположение, доложил о точном местонахождении противника.

Приказом командующего артиллерией 1-го Украинского фронта от 16 марта 1944 г. гв. красноармеец В.Г. Волков был награждён орденом Славы 3-й степени [1].

Летом 1944 г., в период подготовки к прорыву обороны врага южнее Луцка (Украина), гв. красноармеец Волков обнаружил и засек 2 минометные батареи, которые при артподготовке были уничтожены. В ходе продвижения вперед обнаружил артиллерийскую батарею, которая также была уничтожена. 20 июля в составе группы разведчиков ворвался в город Рава-Русская, в рукопашном бою уничтожил трех противников. Был представлен к награждению орденом Красного Знамени. Приказом по войскам 13-й армии от 1 сентября 1944 г. гв. красноармеец В.Г. Волков награждён орденом Славы 3-й степени повторно [2].

8 сентября 1944 г. в бою на Сандомирском плацдарме в районе города Опатув В.Г. Волков, находясь на передовом наблюдательном пункте, обнаружил артиллерийскую батарею противника и 2 пулемета, которые были подавлены огнём батареи. Вовремя обнаружил готовящегося к контратаке противника и доложил командиру. Огнём нашей артиллерии было подожжено 2 бронетранспортера и уничтожено до двух взводов противника. Отражая контратаки противника, в течение шести часов с другими бойцами удерживал важную высоту, лично из автомата уничтожил около 20 противников. Был представлен к награждению орденом Славы 2-й степени [3]. Награждение состоялось 11 ноября 1944 г.

В январе 1945 г. при прорыве долговременной обороны противника на Сандомирском плацдарме гв. красноармеец В.Г. Волков двигался в боевых порядках передового батальона, ведя непрерывную разведку противника. Одним из первых ворвался в местечко Шилдув, обнаружил засаду противника и возглавил группу бойцов по её уничтожению. При форсировании реки Одер обнаружил 4 тщательно замаскированные огневые точки противника, которые были уничтожены огнём артиллерии.

1 мая 1945 г. гв. красноармеец Волков погиб в бою. Похоронен в населенном пункте Панплиц (восточнее города Барут), провинция Мекленбург, Германия; по другим данным: на военном кладбище в городе Зорау (Жары), Польша.

Указом Президиума Верховного Совета СССР от 27 июня 1945 г. был награжден орденом Славы 1-й степени посмертно [4].

Награды: ордена Славы 3-й степени (два), 2-й степени, 1-й степени, медаль «За отвагу».

Увековечен на стеле «Героям-курянам» в Курске, на Аллее Героев в Судже.

---

1. ЦАМО РФ. Ф. 33. Оп. 686044. д 4607.
2. ЦАМО РФ. Ф. 33. Оп. 690155. Д. 2381.
3. ЦАМО РФ. Ф. 33. Оп. 690155. Д. 7333.
4. ЦАМО РФ. Ф. 33. Оп. 686046. Д. 180.



ГАПОНОВ ВАСИЛИЙ ПЕТРОВИЧ

(1925–1996)

Гапонов Василий Петрович родился 12 января 1925 г. в селе Тарасове Медвенского района Курской области. В 1941 году окончил 7 классов. Работал пастухом в колхозе.

В Красной Армии с марта 1943 г. В действующей армии с января 1944 г.– санитар 3-го батальона 237-й танковой бригады 31-го Висленского танкового корпуса 1-го Украинского фронта.

Принимал участие в Ровно-Луцкой, Проскуровско-Черновицкой, Львовско-Сандомирской, Сандомирско-Силезской, Нижнесилезской, Берлинской и Пражской наступательных операциях.

В ходе Львовско-Сандомирской наступательной операции с 17 по 28 июля 1944 г. в боях в районе сел Колтов и Хильчицы ныне Золочевского района Львовской области (Украина) В. П. Гапонов постоянно находился в танковых ротах и оказывал первую помощь раненым. За время боев он оказал помощь и вынес с поля боя 17 человек, в том числе адъютанта командира 1-го танкового батальона, еще двух офицеров и трех сержантов.

Приказом командира 31-го танкового корпуса от 27 августа 1944 г. ефрейтор В. П. Гапонов был награжден орденом Славы 3-й степени [1].

В ходе боев в районе населенных пунктов Паствистка, Рудавка-Рыманувска, Тарнавка, Вислочек, Крулик-Польски (ныне Кросненский повят Подкарпатского воеводства, Польша) с 17 по 19 сентября 1944 г. В. П. Гапонов оказал первую помощь и вынес с поля боя 17 раненых танкистов.



Приказом командующего войсками 1-го Украинского фронта от 22 декабря 1944 г. ефрейтор В. П. Гапонов был награжден орденом Славы 2-й степени [2].

С 12 по 25 января 1945 г. в ходе Сандомирско-Силезской наступательной операции В. П. Гапонов, находясь под огнем противника в боевых порядках подразделений, оказал помощь 20 раненым и вынес с поля боя 27 танкистов и стрелков. При отражении контратаки противника в районе села Рендзины (ныне Ченстоховского повята Силезского воеводства, Польша) В. П. Гапонов обнаружил исправный танк, экипаж которого вышел из строя. Ведя огонь из танкового пулемета, он уничтожил до 15 немецких солдат.

Указом Президиума Верховного Совета СССР от 10 апреля 1945 г. ефрейтор Василий Петрович Гапонов был награжден орденом Славы 1-й степени [3].

В марте 1950 г. старшина В. П. Гапонов был демобилизован. Жил в родном селе, позднее переехал в город Жмеринку Винницкой области (Украина). Окончил 10 классов школы рабочей молодежи. Работал главным кондуктором станции Жмеринка Юго-Западной железной дороги.

Умер 15 ноября 1996 г. Похоронен в Жмеринке.

Награды: ордена Отечественной войны 1-й и 2-й степеней, Славы 3-й степени, 2-й степени, 1-й степени, медали.

Увековечен на стеле «Героям-курянам» в Курске, на стеле Героев в Медвенке.

1. ЦАМО РФ. Ф. 33. Оп. 690155. Д. 7072.
2. ЦАМО РФ. Ф. 33. Оп. 690155. Д. 2996.
3. ЦАМО РФ. Ф. 33. Оп. 686046. Д. 35.



ГОЛЕНИЩЕВ ВИКТОР ФЕДОТОВИЧ

(1923–1994)

Голенищев Виктор Федотович родился 2 февраля 1923 г. в селе Никольском Солнцевского района Курской области. Окончил 5 классов и в 1936 году курсы трактористов. Работал в колхозе.

В Красной Армии с 1941 г. В запасном полку получил специальность механика-водителя самоходной установки СУ-76. На фронте с февраля 1942 г. Боевое крещение получил в составе 110-й танковой бригады 18-го танкового корпуса. В боях за освобождение Воронежа первым ворвался на своей самоходке на территорию сельскохозяйственного института, раздавил 2 противотанковых орудия, несколько пулеметов, поджег бронетранспортер, тем самым обеспечил успешное продвижение стрелковых подразделений. В этом бою был ранен.

Участвовал в Курской битве, в танковом сражении под Прохоровкой. Был снова ранен, товарищи вытащили его из горящей самоходки и доставили в медсанбат. После госпиталя Голенищев был зачислен в 1826-й самоходный артиллерийский полк, с которым дошел до конца войны. Участвовал в Корсунь-Шевченковской операции, освобождении Польши.

С 12 февраля по 6 марта 1945 г. в боях на Данцигском направлении экипаж самоходной установки, где был механиком-водителем сержант Голенищев, уничтожил десять пулеметных точек, пять противотанковых орудий с расчетами, самоходную пушку и около сотни вражеских солдат и офицеров. В районе города Тухель (Тухоля, Польша) и города Хойнице (Польша), действуя в боевых порядках пехоты, самоходчики отразили 26 вражеских контратак. За эти бои сержант В. Г. Голенищев 9 апреля 1945 г. был награжден орденом Славы 3-й степени [1].

12 марта в бою в районе населенного пункта Тухом, в 17 км северо-западнее города Данциг (Гданьск, Польша), ст. сержант Голенищев в составе расчета участвовал в отражении четырех вражеских контратак. В последнюю контратаку шло около пятисот гитлеровцев при поддержке четырех танков. В тот день враг потерял 3 противотанковых орудия, штурмовое орудие и до 60 солдат и офицеров. В этом бою В. Ф. Голенищев был ранен, но продолжал управлять машиной. 3 апреля 1945 г. был награжден орденом Славы 2-й степени [2] (Приказы о награждении двумя орденами Славы были подписаны в обратном хронологическом порядке: 2-й степени – 3 апреля, 3-й степени – 9 апреля 1945 г.).



В наступлении севернее Берлина он опять отличился. При захвате плацдарма на левом берегу Одера экипаж капитана Королева, в котором В. Ф. Голенищев был механиком-водителем, первым переправился через Ост-Одер и огнем прикрыл переправу стрелковых подразделений через Вест-Одер. В ходе последующего наступления самоходка, управляемая В. Ф. Голенищевым, огнем и гусеницами прокладывала путь стрелковым подразделениям.

25 апреля 1945 г. в бою за населенный пункт Пиннов южнее города Пренцлау (Германия) расчет во главе с В. Ф. Голенищевым подавил 7 огневых точек, уничтожил полевое орудие с прислугой, рассеял и частично вывел из строя свыше взвода пехоты, захватил 2 пушки. В бою 27 апреля за замок Зуков разбил штурмовое орудие противника, разрушил 2 дзота, истребил до 20 солдат и офицеров.

Указом Президиума Верховного Совета СССР от 29 июня 1945 г. ст. сержант Виктор Федотович Голенищев был награжден орденом Славы 1-й степени [3].

После Победы продолжал службу в армии. В 1947 году ст. сержант В. Ф. Голенищев был демобилизован.

Вернулся на родину. Жил в с. Никольском, затем в с. Ивановке Солнцевского района. Несколько лет работал механиком по двигателям в колхозе, шофером Солнцевского райпотребсоюза.

Умер 29 апреля 1994 г. Похоронен на кладбище пос. Солнцево Солнцевского района Курской области.

Награды: ордена Отечественной войны 1-й степени, Славы 3-й степени, 2-й степени, 1-й степени, медали.

Увековечен на стеле «Героям-курянам» в Курске, на Аллее Героев в Солнцево.



Стела в Солнцево



Памятник на могиле

1. ЦАМО РФ. Ф. 33. Оп. 686196. Д. 6529.
2. ЦАМО РФ. Ф. 33. Оп. 687572. Д. 1474.
3. ЦАМО РФ. Ф. 33. Оп. 686046. Д. 157.



ГОЛОБОКОВ ИВАН МАКСИМОВИЧ

(1923–2002)

Голобков Иван Максимович родился 20 ноября 1923 г. в деревне Сенчуковке Черемисиновского района Курской области. В 1938 году окончил 7 классов сельской школы. Работал трактористом и комбайнером Черемисиновской машинно-тракторной станции.

В октябре 1941 г. добровольцем пришел в Черемисиновский райвоенкомат. С 7 декабря 1941 г. участвовал в боях с немецко-фашистскими захватчиками. Служил разведчиком в минометной бригаде. Воевал под Старой Руссой, Харьковом, в Белоруссии, Польше и Германии. Дважды был ранен.

20–21 июля 1944 г. сержант И. М. Голобоков обеспечивал со своим отделением форсирование реки Западный Буг в 20 километрах западнее города Любомль Волынской области (Украина). Своевременно вызывал огонь наших минометных батарей по противнику. Несмотря на сильный ответный огонь, не покидал наблюдательного пункта, обеспечивая выполнение боевой задачи стрелковыми подразделениями.

Приказом от 26 августа 1944 г. сержант И. М. Голобоков был награждён орденом Славы 3-й степени [1].

14 января 1945 г. в бою близ города Геленув (севернее города Зволень, Польша) сержант И. М. Голобоков с отделением находился в боевых порядках наступающей пехоты. Одним из первых ворвался во вражескую траншею и лично уничтожил 4 гитлеровцев. 5 февраля в бою у города Треттин (Германия) вывел из строя до 10 вражеских солдат.

Приказом от 23 марта 1945 г. сержант И. М. Голобоков был награждён орденом Славы 2-й степени [2].

27 апреля 1945 г. в разведке на одерском плацдарме в районе города Шторков (Германия) обнаружил 8 артиллерийских и минометных батарей, 12 пулеметов и 23 блиндажа противника, по которым был нанесен удар нашей артиллерии. Находясь в боевых порядках пехоты, участвовал в отражении трех контратак противника, лично сразил из автомата несколько вражеских солдат и забросал гранатами огневую точку. Участвовал в штурме Берлина.

Указом Президиума Верховного Совета СССР от 15 мая 1946 г. сержант И. М. Голобоков награждён орденом Славы 1-й степени.

После войны продолжил службу в армии, в 1946 году стал офицером. В апреле 1948 г. младший лейтенант Голобоков был уволен в запас.

Приехал на постоянное место жительства на Алтай. В 1948–1959 гг. жил в селе Угловском, работал лесничим Тополинского лесхоза Угловского района. В городе Рубцовске работал управляющим 5-м отделением откормсовхоза. В 1963–1973 гг трудился на гормолзаводе начальником отдела снабжения.

До ухода на пенсию в 1983 г. работал директором дома-интерната для престарелых и инвалидов. Находясь на заслуженном отдыхе, занимался военно-патриотическим воспитанием молодежи.

Умер 29 июля 2002 г. Похоронен на кладбище г. Рубцовска Алтайского края.

Награды: ордена Отечественной войны 1-й степени, 2-й степени (два), Славы 3-й степени, 2-й степени, 1-й степени, медали «За отвагу» и др.

Увековечен на стеле «Героям-курянам» в Курске. Почетный гражданин города Рубцовска Алтайского края.

1. ЦАМО РФ. Ф. 33. Оп. 690155. Д. 1277.
2. ЦАМО РФ. Ф. 33. Оп. 686196. Д. 1537.



ГОРЛОВ ФЁДОР АЛЕКСЕЕВИЧ

(1917–1988)

Горлов Федор Алексеевич родился 16 февраля 1917 г. в селе Большие Крюки Пристенского района Курской области. Окончил 4 класса. Работал в колхозе.

В Красной Армии в 1938–1940 гг. и с июля 1941 г. Окончил курсы младших командиров. В боях Великой Отечественной войны с сентября 1942 г. Принимал участие в освобождении Прибалтики, Польши, в боях на территории Германии, во взятии Берлина.

Помощник командира саперного взвода 222-го стрелкового полка сержант Ф. А. Горлов 10 августа 1944 г. с группой воинов у населенного пункта Патвеце Вилкавишкского района (Литва) поджег мост, предотвратив проход по нему пятнадцати танков врага. Приказом по 49-й стрелковой дивизии от 29 сентября 1944 г. сержант Ф. А. Горлов был награждён орденом Славы 3-й степени [1].

14 января 1945 г. ст. сержант Ф. А. Горлов с группой воинов снял около 300 противопехотных и 50 противотанковых мин, чем обеспечил продвижение вперед стрелковых подразделений. Приказом по войскам 33-й армии от 4 марта 1945 г. ст. сержант Ф. А. Горлов был награждён орденом Славы 2-й степени [2].

На плацдарме за Одером в районе населенного пункта Кюцин 15 апреля 1945 г. проделал вместе с другими бойцами четыре прохода в минных полях, обезвредив 42 противопехотные и 15 противотанковых мин.

Указом Президиума Верховного Совета СССР от 15 мая 1946 г. ст. сержант Ф. А. Горлов был награждён орденом Славы 1-й степени.

В июле 1946 г. Ф. А. Горлов демобилизовался из рядов Красной Армии. Жил в городе Красногорске Московской области. Работал столяром на Красногорском механическом заводе. Принимал участие в патриотическом воспитании молодежи. Умер 18 марта 1988 г. Похоронен на Пенягинском кладбище в городе Красногорск.

Награды: ордена Отечественной войны 1-й степени, Красной Звезды, «Знак Почёта», Славы 3-й степени, 2-й степени, 1-й степени, медали.

Увековечен на стеле «Героям-курянам» в Курске, на Аллее Героев в Пристени.

1. ЦАМО РФ. Ф. 33. Оп. 690155. Д. 7224.
2. ЦАМО РФ. Ф. 33. Оп. 686196. Д. 4185.



ГУБИН НИКОЛАЙ ГРИГОРЬЕВИЧ

(1923–1998)

Губин Николай Григорьевич родился 19 декабря 1923 г. в селе Вязовом Прохоровского района Белгородской области. Окончил 9 классов сельской школы.

В сентябре 1941 г. Скороднянским райвоенкоматом был призван в Красную Армию. Окончил школу младших командиров. Воевал на Центральном, Волховском, Калининском, Степном, 2-м Украинском и 1-м Белорусском фронтах. Был дважды ранен: в декабре 1941 г. и в мае 1942 г. К лету 1944 г. воевал в разведке артиллерийского дивизиона 19-й механизированной бригады.

В период с 30 июня по1 июля 1944 г. в боях у деревень Любань и 1-й Погост (Солигорский район, Минская область, Белоруссия) сержант Н. Г. Губин обнаружил дзот, противотанковое орудие и 3 пулемёта, огонь которых затем был подавлен артиллерийским дивизионом. 4 июля у деревни Тельминовиче по его разведданным было уничтожено до взвода противников, 2 танка и обоз.

Приказом командира 1-го механизированного корпуса от 19 августа 1944 г. сержант Н. Г. Губин был награждён орденом Славы 3-й степени [1].

19 января 1945 г. около местечка Скерневице (Польша) ст. сержант Н. Г. Губин с передового наблюдательного пункта вёл разведку целей и корректировал огонь дивизиона. В бою были подавлены две артиллерийские и миномётная батареи противника. 22–27 января в районе населённых пунктов Могильно, Нойдам на основе полученных Н. Г. Губиным разведывательных данных ликвидирована группа солдат противника, захвачен обоз (16 повозок, 2 пулемёта).

Приказом по войскам 2-й гвардейской танковой армии от 20 февраля 1945 г. ст. сержант Н. Г. Губин был награждён орденом Славы 2-й степени [2].



19–29 апреля 1945 г. в ходе боев в предместьях Берлина и в самом городе старший разведчик артиллерийского дивизиона ст. сержант Н. Г. Губин уничтожил 5 фаустников, 8 солдат взял в плен.

Указом Президиума Верховного Совета СССР от 15 мая 1946 г. за образцовое выполнение заданий командования в боях с захватчиками ст. сержант Н. Г. Губин был награждён орденом Славы 1-й степени. Когда закончилась война, он пронес знамя своей части на Параде Победы в поверженном Берлине.

В июне 1945 г. лейтенант Н. Г. Губин был демобилизован из рядов Красной Армии.

В 1952 году окончил Курскую сельскохозяйственную школу, затем Курский сельскохозяйственный институт. До 1962 г. работал председателем колхоза в Скороднянском районе Белгородской области, в 1962–1986 гг. – старшим агрономом колхоза «12-й Октябрь» с. Пристенного Пристенского района Курской области, затем овощеводом.

Умер 17 мая 1998 г. Похоронен на кладбище с. Пристенного Пристенского района Курской области.

Награды: ордена Октябрьской Революции, Отечественной войны 1-й степени, Славы 3-й степени, 2-й степени, 1-й степени, медали «За отвагу» и др.

Увековечен на стеле «Героям-курянам» в Курске, на Аллее Героев в Пристени.



1. ЦАМО РФ. Ф. 33. Оп. 690155. Д. 1446.
2. ЦАМО РФ. Ф. 33. Оп. 686196. Д. 2742.



ДОЛЖЕНКОВ СЕРГЕЙ ЯКОВЛЕВИЧ

(1916–1968)

Долженков Сергей Яковлевич родился 30 сентября 1916 г. в селе Филатове Обоянского района Курской области.

После окончания начальной школы работал счетоводом, а позднее кузнецом в г. Харькове (Украина).

В действующей армии Великой Отечественной войны с июля 1941 г. Участвовал в боях на Северо-Западном, Воронежском, 2-м и 1-м Украинских фронтах. В составе 254-й стрелковой дивизии с боями форсировал Днепр, участвовал в боях в Польше, Румынии и Чехословакии, был трижды ранен.

23 ноября 1943 г., развивая наступление на западном берегу Днепра южнее города Черкассы (Украина), орудийный расчёт под командованием С. Я. Долженкова подбил 2 из 17 атаковавших его «тигров», а остальных вынудил отступить.

9 декабря 1943 г. в уличных боях в ходе решающего штурма города Черкассы расчёт сержанта С. Я. Долженкова разбил 2 пулемёта, обрушил 4 дзота, рассеял и частично уничтожил до взвода вражеских солдат. Будучи раненным, он не покинул поле боя.

Приказом по 254-й стрелковой дивизии от 29 декабря 1943 г. сержант С. Я. Долженков был награждён орденом Славы 3-й степени [1].

29 августа 1944 г. у населённого пункта Кицкани (севернее города Бырлад, Румыния) орудийный расчёт С. Я. Долженкова, участвуя в ликвидации окружённой кишинёвской группировки гитлеровцев, развернул орудие на прямую наводку и подбил вражеские танк и автомашину, уничтожил более 10 солдат противника.

Приказом по войскам 52-й армии от 29 сентября 1944 г. сержант С. Я. Долженков был награждён орденом Славы 2-й степени [2].

25 января 1945 г. в ходе ожесточённых боёв в Верхней Силезии у деревни Гиммель северо-восточнее г. Бреслау (ныне г. Вроцлав, Польша) орудийный расчёт С. Я. Долженкова разбил 3 дома, из которых вели огонь вражеские автоматчики, и подбил танк. Совместно с другими расчётами помог пехоте отбить атаку превосходящих сил противника.

Указом Президиума Верховного Совета СССР от 10 апреля 1945 г. С. Я. Долженков был награждён орденом Славы 1-й степени [3].

После демобилизации старшина С. Я. Долженков в 1945 году вернулся на родину.

В 1958 году он окончил Энгельсское торгово-кооперативное училище, до 1968 г. работал председателем райпотребсоюза в посёлке Кшенском Курской области.

Умер 18 ноября 1968 г. Похоронен на городском кладбище Обояни Курской области.

Награды: ордена Славы 3-й степени, 2-й степени, 1-й степени, медали.

Увековечен на стеле «Героям-курянам» в Курске, на стеле Героев в Обоянии.



1. ЦАМО РФ. Ф. 33. Оп. 686044. Д. 3548.
2. ЦАМО РФ. Ф. 33. Оп. 690155. Д. 2859.
3. ЦАМО РФ. Ф. 33. Оп. 686046. Д. 35.



ДУРАКОВ МИТРОФАН АНТОНОВИЧ

(1913–1963)

Дураков Митрофан Антонович родился в 1913 г. в селе Ключи Горшеченского района Курской области. В 1928 г. окончил 6 классов школы. Переехал в город Макеевку Сталинской (ныне Донецкой) области, работал слесарем на коксохимическом заводе.

В 1935–1937 гг. проходил действительную военную службу в Красной Армии. После увольнения жил в селе Водяное Близнюковского района Харьковской области (Украина). Работал в колхозе.

Повторно призван в армию в феврале 1942 г. С июля 1942 г.– в действующей армии. Сражался на Сталинградском, Донском, Юго-Западном, 3-м Украинском и 1-м Белорусском фронтах. Принимал участие в Сталинградской битве, Изюм-Барвенковской, Донбасской, Никопольско-Криворожской, Одесской, Люблин-Брестской, Варшавско-Познанской и Берлинской наступательных операциях. В боях был дважды ранен.

10 мая 1944 г. передовые отряды 57-й гвардейской Новобугской орденов Суворова и Богдана Хмельницкого стрелковой дивизии форсировали реку Днестр и захватили плацдарм в районе села Шерпены (ныне Шерпень Новоаненского района, Молдова). В боях на плацдарме 15 и 16 мая 1944 г. наводчик орудия М. А. Дураков уничтожил 2 пулеметных точки, 2 повозки и до 20 солдат противника, обеспечив продвижение вперед наших стрелковых подразделений.

Приказом командира 57-й гвардейской стрелковой дивизии от 27 июля 1944 г. гв. красноармеец М. А. Дураков был награжден орденом Славы 3-й степени [1].

С началом Варшавско-Познанской операции орудия дивизиона были выведены на прямую наводку для участия в артиллерийской подготовке и поддержке атаки в районе населенного пункта Гловачув (ныне Мазовецкое воеводство, Польша). 14 января 1945 г. командир орудия М. А. Дураков точным огнем уничтожил противотанковое орудие, 2 пулемета с расчетами и до 20 солдат противника, обеспечив успешный прорыв переднего края врага на своем участке.

Приказом командующего 8-й гвардейской армией от 17 февраля 1945 г. гв. ст. сержант М. А. Дураков был награжден орденом Славы 2-й степени [2].

57-я гвардейская стрелковая дивизия прошла с боями более 400 километров, форсировала реку Одер в районе южнее города Кюстрин (ныне Костшин-над-Одрой, Любушское воеводство, Польша) и захватила плацдарм. В боях за расширение плацдарма орудие М. А. Дуракова уничтожило 1 станковый и 2 ручных пулемета с расчетами, свыше двадцати солдат противника. 23 марта 1945 г. в районе населенного пункта Альт-Тухебанд (ныне земля Бранденбург, Германия) позиции первого эшелона дивизии контратаковала пехота противника при поддержке танков. Расчет М. А. Дуракова вел огонь по атакующему противнику. Враг прорвал оборону наших стрелковых подразделений и вышел в район огневой позиции артиллеристов. Когда закончились боеприпасы, командир орудия поднял подчиненных в атаку. В ожесточенном рукопашном бою огнем из личного оружия и прикладами артиллеристы уничтожили 30 немецких солдат и 25 взяли в плен, удержав занимаемую позицию.

Указом Президиума Верховного Совета СССР от 31 мая 1945 г. гвардии ст. сержант М. А. Дураков был награжден орденом Славы 1-й степени [3].

В октябре 1945 г. демобилизован. Возвратился в село Водяное Харьковской области. Работал бригадиром в колхозе. Умер 7 ноября 1963 г. Похоронен в с. Водяном.

Награды: ордена Славы 3-й степени, 2-й степени, 1-й степени, медали.

Увековечен на стеле «Героям-курянам» в Курске.

1. ЦАМО РФ. Ф. 33. Оп. 690155. Д. 1138.
2. ЦАМО РФ. Ф. 33. Оп. 686196. Д. 3271.
3. ЦАМО РФ. Ф. 33. Оп. 686046. Д. 170.



ДУШКИН ВАСИЛИЙ ПЕТРОВИЧ (1925–1946)

Душкин Василий Петрович родился в 1925 году в селе Исаково Черемисиновского района Курской области. Окончил 4 класса, учился в школе фабрично-заводского обучения в городе Курске.

В феврале 1943 г. Россошанским райвоенкоматом Воронежской области был призван в Красную Армию. С октября 1943 г. участвовал в боях. Воевал на 1-м и 4-м Украинских фронтах. К весне 1944 г. гв. мл. сержант В. П. Душкин воевал в составе минометного расчета 4-го гвардейского воздушно-десантного полка 2-й гвардейской воздушно-десантной дивизии подносчиком в минометном расчете, затем наводчиком.

11–13 августа 1944 г. у поселка Куты Косовского района Ивано-Франковской области (Украина) гв. мл. сержант В. П. Душкин в схватке с контратакующим противником поражал интенсивным огнем его живую силу. Затем, когда враг подошел близко к позициям и вести огонь из миномета стало невозможно, вместе с расчетом истреблял врага из стрелкового оружия. Лично уничтожил 6 венгерских солдат.

Приказом по 2-й гвардейской воздушно-десантной дивизии от 4 сентября 1944 г. гв. мл. сержант В. П. Душкин был награжден орденом Славы 3-й степени [1].

28–29 ноября 1944 г. в районе села Земплин (12 км северо-западнее города Шаторальяуйхей, Венгрия) гв. мл. сержант В. П. Душкин на подручных средствах переправился через реку Бодрог. Бойцы установили миномет в болоте, вместе с пехотинцами в течение двух суток огнем из миномета отбили 7 контратак врага. Минометный расчет подавил свыше 10 пулеметов и вывел из строя до 20 пехотинцев.

Приказом по войскам 18-й армии от 20 декабря 1944 г. гв. мл. сержант В. П. Душкин был награжден орденом Славы 2-й степени [2].

27 марта 1945 г. в бою у города Лослау (24 км северо-восточнее города Моравска-Острава, ныне Острава, Чехия) минометный расчет гвардии старшего сержанта В. П. Душкина, отсекая вражескую пехоту от наступающих танков, уничтожил свыше 10 гитлеровских солдат. В. П. Душкин был ранен и контужен, но не покинул боевой позиции до окончания боя. Был представлен к награждению орденом Славы 1-й степени.

Указом Президиума Верховного Совета СССР от 15 мая 1946 г. гвардии ст. сержант В. П. Душкин был награжден орденом Славы 1-й степени.

После Победы продолжил службу в армии офицером. 2 сентября 1946 г. гв. ст. лейтенант В. П. Душкин погиб в бою с бандеровцами. Был похоронен в Дрогобычском районе Львовской области.

Награды: Славы 3-й степени, 2-й степени, 1-й степени, медали «За отвагу» (две) и др.

Увековечен на стеле «Героям-курянам» в Курске.

1. ЦАМО РФ. Ф. 33. Оп. 690155. Д. 3334.
2. ЦАМО РФ. Ф. 33. Оп. 690306. Д. 2693.



ЕРМАКОВ НИКОЛАЙ ЕГОРОВИЧ

(1924–2004)

Ермаков Николай Егорович родился 7 января 1924 г. в селе Михайловке Черемисиновского района Курской области. В 1939 году окончил 9 классов. Работал списчиком вагонов на станции Дебальцево Южно-Донецкой железной дороги.

В Красной Армии с 1942 г. На фронте с ноября 1942 г. Воевал на Юго-Западном и 3-м Украинском фронтах. Участвовал в Сталинградской битве, в Харьковской оборонительной операции, освобождении Левобережной Украины.

19 декабря 1943 г. в районе села Любимовка Запорожской области гвардии рядовой Н. Е. Ермаков в группе разведчиков 35-й гвардейской Краснознаменной Лозовской стрелковой дивизии (8-я гвардейская армия, 3-й Украинский фронт) проник через оборонительные рубежи противника, углубившись в его тыл на 1500 метров. Разведчики увидели автомашину, которая буксировала артиллерийское орудие. Когда машина поравнялась с ними, в нее полетели гранаты. В результате были уничтожены автомашина, орудие, шесть вражеских солдат. Приказом командира 35-й гвардейской стрелковой дивизии от 28 декабря 1943 г. Н. Е. Ермаков был награжден орденом Славы 3-й степени [1].



В боях за освобождение Правобережной Украины у села Александровка Михайловского района Запорожской области разведчик гв. рядовой Н. Е. Ермаков отличился 26 ноября 1943 г. в районе высоты 121.3. Будучи в группе захвата, он первым ворвался в окопы противника, очередью из автомата уничтожил двух солдат, одного взял в плен. Приказом по 2-й гвардейской армии от 11 февраля 1944 г. был награжден орденом Славы 2-й степени [2].

В ночь на 15 августа 1944 г. у населенного пункта Студзянка (северо-западнее города Демблин, Польша) при выполнении боевого задания гв. рядовой Н. Е. Ермаков уничтожил гранатами дзот противника, в котором находились пулемет МГ-34 с расчетом и 4 автоматчика.

Указом Президиума Верховного Совета от 24 марта 1945 г. он был награжден орденом Славы 1-й степени.

После войны был демобилизован. Работал токарем на ремонтном заводе в г. Антраците Луганской области (Украина). Умер 5 декабря 2004 г. Похоронен на кладбище г. Антрацита.

Награды: Славы 3-й степени, 2-й степени, 1-й степени, медали «За отвагу» и др.

Увековечен на стеле «Героям-курянам» в Курске.

1. ЦАМО РФ. Ф. 33. Оп. 686044. Д. 1541.
2. ЦАМО РФ. Ф. 33. Оп. 686044. Д. 3355.



ЗАНИН МИХАИЛ РОМАНОВИЧ

(1915–1984)

Занин Михаил Романович родился 20 ноября 1915 г. в селе Волжанце Советского района Курской области. Окончил 7 классов Кшенской школы, курсы бухгалтеров. Работал бухгалтером на Воронежской кондитерской фабрике, откуда был призван на действительную службу (1937–1940 гг.). По её завершении возвратился в с. Волжанец, работал на строительстве Кшенского сахарного завода.

Мобилизован в армию 24 июня 1941 г. Наводчик орудия артиллерийского дивизиона (69-я механизированная бригада, 9-й механизированный корпус, 3-я гвардейская танковая армия, 1-й Украинский фронт) сержант Михаил Занин 13–20 ноября 1943 г. при отражении контратак противника в районе города Фастов Киевской области (Украина) прямой наводкой истребил более двадцати фашистских солдат и офицеров. 22 декабря 1943 г. был награждён орденом Славы 3-й степени [1].

Командир орудия ст. сержант Михаил Занин 16–22 июля 1944 г. в боях в Золочевском районе Львовской области (Украина) проявил стойкость и упорство при отражении контратак противника. Командуя расчетом, поразил свыше двадцати вражеских солдат, подавил несколько огневых точек, подбил несколько автомобилей. За мужество и отвагу, проявленные в боях, ст. сержант М. Р. Занин 5 августа 1944 г. награждён орденом Славы 2-й степени [2].



Командир огневого взвода старшина Михаил Занин 25–26 апреля 1945 г. в бою в пригородах Берлина (Биттерфельд и Штиглиц) вместе с бойцами пробивал путь нашей пехоте и танкам, метким огнем уничтожил пять огневых точек и до десяти солдат, взял в плен свыше десяти солдат и офицеров противника.

Указом Президиума Верховного Совета СССР от 27 июня 1945 г. старшина М. Р. Занин был награждён орденом Славы 1-й степени [3].

В 1946 году М. Р. Занин был демобилизован из Вооруженных Сил СССР, поселился в пос. Кшенском, работал на Кшенском сахзаводе, в откормсовхозе и в милиции.

Умер 3 января 1984 г. Похоронен на кладбище в п. Кшенском. Его именем названа улица в п. Кшенском.

Награды: Славы 3-й степени, 2-й степени, 1-й степени, медали «За боевые заслуги», «За освобождение Варшавы», «За освобождение Праги», «За взятие Берлина» и др.

Увековечен на стеле «Героям-курянам» в Курске.

1. ЦАМО РФ. Ф. 33. Оп. 690155. Д. 840.
2. ЦАМО РФ. Ф. 33. Оп. 690155. Д. 5640.



ЗИКЕЕВ ИГОРЬ НИКОЛАЕВИЧ

(1925–2017)

Зикеев Игорь Николаевич родился 2 августа 1925 г. в Курске. Окончил 9 классов средней школы в 1941 г. В феврале 1943 г., после освобождения города был призван в армию, проходил воинское обучение в 37-й учебной стрелковой бригаде.

Боевое крещение принял в августе 1943 г. в составе миномётного расчёта 287-го стрелкового полка 151-й стрелковой дивизии. В ноябре этого же года в бою под городом Невель Псковской области И. Н. Зикеев получил ранение, за отличие в этом бою был награждён медалью «За отвагу».

После излечения в госпитале в январе 1944 г. рядовой И. Н. Зикеев был направлен в 1232-й стрелковый полк и остальной боевой путь прошёл в составе 370-й Бранденбургской Краснознаменной ордена Кутузова 2-й степени стрелковой дивизии 69-й армии, сначала наводчиком миномёта, а затем командиром расчёта.

В ходе наступления на завершающем этапе стратегической операции «Багратион» 26 августа 1944 г. миномётный расчёт, где наводчиком был И. Н. Зикеев, в боях в районе 4 км западнее города Пулавы (Польша) подавил 2 пулемёта и миномётную батарею противника. При отражении контратаки противника из автомата сразил двух вражеских солдат.

Приказом по 370-й стрелковой дивизии от 11 сентября 1944 г. рядовой И. Н. Зикеев был награждён орденом Славы 3-й степени [1].

В ходе Висло-Одерской операции по освобождению Польши 14 января 1945 г. при прорыве обороны противника под городом Зволень миномётный расчёт под командованием И. Н. Зикеева поддерживал огнём пехоту и уничтожил три пулемёта с расчётами. Сам он был тяжело контужен, но покинуть расположение роты отказался, продолжал командовать расчётом и уничтожил 10 вражеских солдат.

В период с 13 по 15 февраля 1945 г. миномётный расчёт Зикеева в боях по расширению плацдарма на левом берегу реки Одер в 10 км севернее Франкфурта-на-Одере (Германия) истребил до десяти вражеских солдат.

Приказом по войскам 69-й армии от 27 марта 1945 г. мл. сержант И. Н. Зикеев был награждён орденом Славы 2-й степени [2].

В ходе Берлинской операции 16 апреля 1945 г. в боях за населённый пункт Кунерсдорф (6 км севернее города Франкфурт-на-Одере, Германия) миномётный расчёт И. Н. Зикеева поразил две огневые точки и несколько вражеских солдат.

26 апреля метким огнём минометчики подавили 2 пулемёта, уничтожили расчёт зенитной пушки и множество солдат противника. 28 апреля в бою за населённый пункт Шверин (7 км юго-западнее города Шторков, Германия) подавили противотанковое орудие и пулемёт, уничтожили 8 солдат противника.



Указом Президиума Верховного Совета СССР от 15 мая 1946 сержант И. Н. Зикеев был награждён орденом Славы 1-й степени. Этот орден был вручен ему в 1950 году.

После демобилизации в феврале 1947 г. ст. сержант И. Н. Зикеев работал на строительстве атомного центра «Маяк» в Челябинской области. В 1953 году вернулся в родной Курск и 38 лет проработал старшим инженером, начальником железнодорожного участка подъездных путей завода РТИ (ныне объединение «Курскрезинотехника»).

Умер 15 мая 2017 г. Похоронен на Мемориале «Памяти павших в годы Великой Отечественной войны 1941–1945 гг.» в г. Курске.

Награды: ордена Октябрьской Революции, Отечественной войны 1-й степени, Славы 3-й степени, 2-й степени, 1-й степени, медали «За отвагу» и др.

Участник Парадов на Красной площади в Москве 9 мая 1985 г. и 9 мая 1995 г. в ознаменование 40-летия и 50-летия Победы в Великой Отечественной войне.

Увековечен на стеле «Героям-курянам» в Курске. Имя полного кавалера ордена Славы И. Н. Зикеева носит средняя школа № 29 в г. Курске, в школе установлен его бюст.



Открытие бюста И.Н. Зикеева в школе № 29 г. Курска (2014)



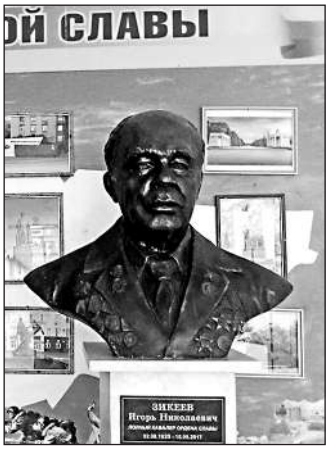

1. ЦАМО РФ. Ф. 33. Оп. 690155. Д. 2986.
2. ЦАМО РФ. Ф. 33. Оп. 686196. Д. 1969.



КАЗАЧЁК ИВАН СТЕПАНОВИЧ

(1907–1964)

Казачёк (по другим данным Казачок) Иван Степанович родился 25 мая 1907 г. в селе Красной Долине Касторенского района Курской области. Окончил 4 класса. До начала войны работал трактористом совхоза «Олымский», слесарем Олымского сахарного завода.

В Красной Армии с апреля 1941 г., на фронтах Великой Отечественной войны с мая 1942 г.

Сержант 2-й минометной роты 492-го стрелкового полка 199-й стрелковой Смоленской ордена Суворова 3-й степени дивизии И. С. Казачёк в бою при овладении населенными пунктами Самоляже и Влахувка (Белоруссия) 21–23 августа 1944 г. огнем из миномета уничтожил 10 немецких солдат, подавил огонь трех огневых точек, тем самым содействовал овладению указанными населенными пунктами. Приказом по 415-й стрелковой дивизии от 05.09.1944 г. И. С. Казачёк был награжден орденом Славы 3-й степени [1].

20 января 1945 г. во время Висло-Одерской наступательной операции, в бою у деревни Черпотжев, сержант И. С. Казачёк под огнем противника из миномета уничтожил 4 огневых точки, противника, 13 немецких солдат. Когда противник при поддержке сильного артиллерийского и минометного огня перешел в контратаку и приблизился к огневым позициям на 50 метров, Казачёк с расчетом занял круговую оборону, лично уничтожил 7 немецких солдат, содействовал отражению контратаки противника. Приказом по войскам 48-й армии от 13 марта 1945 г. был награжден орденом Славы 2-й степени [2].

В марте 1945 г., участвуя в Восточно-Померанской наступательной операции, Казачёк отличился в боях под Данцигом. На подступах к городу и при овладении им его расчет уничтожил 30 немецких солдат, подавил 8 пулеметных точек. 29 марта 1945 г. в числе первых переправился через реку Вислу и минометным огнем содействовал отражению контратак противника, успеху наших подразделений. Указом Президиума Верховного Совета СССР от 29 июня 1945 г. ст. сержант И. С. Казачёк был награжден орденом Славы 1-й степени [3].

После демобилизации в сентябре 1945 г. работал бригадиром, мастером электростанции на станции Касторная-Новая Юго-Восточной железной дороги.

Умер 7 июня 1964 г. Похоронен на кладбище поселка Новокасторное Касторенского района Курской области.

Награды: ордена Славы 3-й степени, 2-й степени, 1-й степени, медали.

Увековечен на стеле «Героям-курянам» в Курске, на Аллее Героев в Касторном.



1.ЦАМО РФ. Ф. 33. Оп. 690155. Д. 3831.
2. ЦАМО РФ. Ф. 33. Оп. 687572. 1472.
3. ЦАМО РФ. Ф. 33. Оп. 686046. Д. 169.



КАРАБЛИНОВ ВАСИЛИЙ КОНСТАНТИНОВИЧ

(1923–1983)

Караблинов Василий Константинович родился 8 марта 1923 г. в селе Вислом Горшеченского района Курской области. Окончил 7 классов школы. Уехал в город Сталино (ныне Донецк, Украина), где работал слесарем кондитерской фабрики.

В сентябре 1943 г. Сталинским горвоенкоматом был призван в ряды Красной Армии.

Служил наводчиком орудия 102-го отдельного гвардейского истребительно-противотанкового дивизиона (96-я гвардейская стрелковая дивизия, 28-я армия, 1-й Белорусский фронт).

Гв. рядовой В. К. Караблинов 24 июня 1944 г. возле села Гороховцы Паричского района Полесской области (ныне Светлогорский район Гомельской области, Белоруссия) заменил выбывшего из строя командира орудия и продолжал вести огонь по врагу. В ходе боя разрушил блиндаж, подавил 2 пушки, пулемет и поразил свыше 15 солдат противника. Приказом по 96-й гвардейской стрелковой дивизии от 30 июня 1944 г. он был награждён орденом Славы 3-й степени [1].

При форсировании реки Западный Буг возле города Дескурув в Мазовецком воеводстве (Польша) 25 августа 1944 г. гв. сержант Караблинов под сильным артиллерийско-минометным огнём выкатил своё орудие на южный берег реки и прямой наводкой уничтожил 2 станковых пулемёта с расчётами и разбил блиндаж. Приказом по войскам 28-й армии был награждён орденом Славы 2-й степени [2].

В боях в Восточной Пруссии в феврале 1945 г. гвардии ст. сержант Караблинов после прорыва обороны противника возле города Шталлупёнен (ныне г. Нестеров Калининградской области) штурмовал несколько населённых пунктов по боевому пути полка. 9 февраля в боях за овладение городом Прейсиш-Эйлау (ныне Багратионовск) под сильным артиллерийско-минометным огнём он выкатил орудие на прямую наводку, уничтожил 2 крупнокалиберных пулемёта с расчётами и до 20 солдат противника. 17 февраля в боях за город Цинтен (ныне Корнево) противник при поддержке танков предпринял контратаку. В. К. Караблинов в этом бою был ранен, но продолжал вести бой и уничтожил 18 солдат противника. С поля боя ушёл в госпиталь только после отражения контратаки. Указом Президиума Верховного Совета СССР от 29 июня 1945 г. был награждён орденом Славы 1-й степени [3].

В мае 1945 г. ст. сержант В. К. Караблинов демобилизовался. Жил в Донецке (Украина). В 1964 году окончил вечернюю школу, работал заведующим магазином.

Умер В. К. Караблинов 14 января 1983 г. Похоронен в Донецке Донецкой области.

Награды: ордена Славы 3-й степени, 2-й степени, 1-й степени, медали.

Увековечен на стеле «Героям-курянам» в Курске.

---

1. ЦАМО РФ. Ф. 33. Оп. 690155. Д. 1313.
2. ЦАМО РФ. Ф. 33. Оп. 690155. Д. 209.
3. ЦАМО РФ. Ф. 33. Оп. 686046. Д. 159.



КИРИЧЕНКО ИВАН ЯКОВЛЕВИЧ

(1924–2004)

Кириченко Иван Яковлевич родился 17 января 1924 г. в селе Черкасском-Поречном Суджанского района Курской области.

После окончания девяти классов в 1940 г. трудился в колхозе до призыва в армию.

На фронтах Великой Отечественной войны с марта 1943 г., участвовал в боях на Воронежском, 1-м и 2-м Украинских фронтах в составе миномётного расчёта 1-й миномётной роты 836-го стрелкового Карпатского полка 240-й Днепровско-Киевской Краснознамённой орденов Суворова и Богдана Хмельницкого стрелковой дивизии, 40-й армии.

4 ноября 1943 г. в ходе боя на южной окраине Киева наводчик 82-мм миномёта И. Я. Кириченко с расстояния 70–80 метров вёл интенсивный миномётный огонь по контратакующей пехоте противника, уничтожил свыше 10 вражеских солдат.

Приказом по 240-й стрелковой дивизии от 18 декабря 1943 г. рядовой И. Я. Кириченко был награждён орденом Славы 3-й степени [1].

17–18 октября 1944 г. в ходе боёв за город Сигет (ныне Сигету-Мармацией, Румыния) миномётный расчёт под командованием И. Я. Кириченко уничтожил 3 пулемётные точки, 2 автомашины и около 15 вражеских солдат.

6 ноября 1944 г. миномётный расчёт Кириченко под вражеским огнём в числе первых переправился на правый берег реки Тиса в районе населённого пункта Такта-Кенез (юго-восточнее города Мишкольц, Венгрия), отразив 4 контратаки противника, уничтожил большое количество его живой силы.

Приказом по войскам 40-й армии от 29 января 1944 г. ст. сержант И. Я. Кириченко был награждён орденом Славы 2-й степени [2].



26 марта 1945 г. в бою за железнодорожную станцию Банска-Бистрица (Словакия) миномётный расчёт И. Я. Кириченко метким огнём уничтожил несколько вражеских солдат.

10 апреля 1945 г. в районе населённых пунктов Дуброва и Мартичаны (23 км северо-восточнее железнодорожной станции Бановце, Словакия) его расчёт подавил 6 вражеских пулемётов и уничтожил до взвода солдат противника.

Указом Президиума Верховного Совета СССР от 15 мая 1946 г. И. Я. Кириченко был награждён орденом Славы 1-й степени.

В 1947 году после демобилизации старшина И. Я. Кириченко вернулся на родину и продолжил трудиться в колхозе имени Куйбышева механизатором. Жил в селе Черкасском-Поречном Суджанского района. Умер 10 марта 2004 г. Похоронен на кладбище в с. Черкасском-Поречном.

Награды: ордена Ленина, Октябрьской Революции, Отечественной войны 1-й степени, Славы 3-й степени, 2-й степени, 1-й степени, медали.

Увековечен на стеле «Героям-курянам» в Курске, на Аллее Героев в Судже.



1. ЦАМО РФ. Ф. 33. оп.686044, Д. 3532.
2. ЦАМО РФ. Ф. 33. Оп. 690306. Д. 3577.



КОВАЛЁВ АЛЕКСАНДР УСТИНОВИЧ

(1923–1990)

Ковалёв Александр Устинович родился 11 августа 1923 г. в селе Заборье Демидовского района Смоленской области. Образование среднее. Работал счетоводом на льнозаводе.

В июле 1941 г. был призван в Красную Армию. В боях Великой Отечественной войны с июня 1942 г. Воевал в танковых частях. Участвовал в боях за освобождение Украины, Польши, штурмовал Берлин.

20 июля 1944 г. начальник радиостанции 71-го отдельного гвардейского тяжелого танкового полка гв. старшина Ковалёв в бою в районе села Руданцы Каменка Каменко-Бугского района Львовской области (Украина) под огнём вынес из танка тяжелораненого командира полка, оказал ему первую медицинскую помощь. Приказом от 29 августа 1944 г. за спасение жизни командира гв. старшина А. У. Ковалёв был награждён орденом Славы 3-й степени [1].

14 января 1945 г. в бою за город Хмельник (Польша) гв. старшина А. У. Ковалёв обеспечил устойчивую связь между стрелковыми батальонами и командиром артиллерийского полка. Был ранен, но продолжал выполнять боевую задачу. Приказом от 4 марта 1945 г. гв. старшина А. У. Ковалёв был награждён орденом Славы 2-й степени [2].

22 апреля 1945 г. в предместье Берлина группа вражеских автоматчиков атаковала танк командира полка. Отражая нападение, Ковалёв из пулемета уничтожил свыше 10 противников. Указом Президиума Верховного Совета СССР от 27 июня 1945 г. гв. старшина А. У. Ковалёв был награждён орденом Славы 1-й степени [3].



После войны продолжал службу в армии офицером. В 1957 году капитан А. У. Ковалёв был уволен в запас. Жил в Судже Курской области. Работал заведующим отделом райисполкома, юрисконсультом горторга. Умер 17 ноября 1990 г. Похоронен на кладбище в сл. Гончаровка Суджанского района.

Награды: ордена Отечественной войны 1-й степени, Красной Звезды (два), Славы 3-й степени, 2-й степени, 1-й степени, медали.

Увековечен на стеле «Героям-курянам» в Курске, на Аллее Героев в Судже.



1. ЦАМО РФ. Ф. 33. Оп. 690155. Д. 5353.
2. ЦАМО РФ. Ф. 33. Оп. 690155. Д. 6733.
3. ЦАМО РФ. Ф. 33. Оп. 686046. Д. 146.



КОЗЛОВ ГРИГОРИЙ АЛЕКСЕЕВИЧ

(1921–2003)

Козлов Григорий Алексеевич родился 21 марта 1921 г. в деревне Большой Псинке (ныне село Ракитинка) Пристенского района Курской области. В 1936 году окончил 7 классов. Работал токарем Кривцовской машинно-тракторной станции Пристенского района. В Красной Армии с октября 1940 г.

С первых дней войны в действующей армии. Воевал на Южном, Северо-Кавказском, 4-м и 3-м Украинских, 1-м Белорусском фронтах в должности командира орудия 593-го (с 15 июля 1943 г.– 819-го) артиллерийского полка 295-й Херсонской Краснознаменной ордена Суворова стрелковой дивизии, 32-го ордена Суворова стрелкового корпуса, 5-й ударной армии.

Принимал участие в обороне Одессы, Ростова, в боях на Северном Кавказе, Донбасской, Одесской, Ясско-Кишиневской, Варшавско-Познанской, Восточно-Померанской и Берлинской наступательных операциях. В боях на Таманском полуострове с 18 по 22 апреля 1943 г. орудийный расчет старшего сержанта Г. А. Козлова, поддерживая наступающие подразделения, уничтожил два наблюдательных пункта, один минометный и один пулеметный расчеты, противотанковое орудие, разрушил дзот с пулеметной установкой, чем способствовал успешному продвижению стрелковых подразделений.

26 августа в районе южнее молдавского села Мерешены, где держала оборону 6-я батарея 819-го артиллерийского полка, немцы предприняли отчаянную попытку вырваться из кольца. До полка вражеской пехоты и до 7 эскадронов конницы яростно атаковали позиции 1040-го стрелкового полка. Проявив смелость и отвагу, ст. сержант Г. А. Козлов выдвинул своё орудие на прямую наводку и в упор начал расстреливать живую силу и технику врага. В ходе ожесточённого боя его расчёт подбил одну бронемашину, 4 транспортёра, 8 автомашин и истребил до 110 солдат и офицеров вермахта. Приказом по 295-й стрелковой дивизии от 7 сентября 1944 г. Григорий Алексеевич был награждён орденом Славы 3-й степени [1].



14 января 1945 г. при прорыве вражеской обороны на Магнушевском плацдарме в районе населённого пункта Буды Августовские (Польша) ст. сержант Г. А. Козлов, выдвинув орудие на прямую наводку, уничтожил 3 пулемётные точки врага, разрушил дзот и истребил до 30 немецких солдат. Умелой и организованной работой своего расчёта он дал возможность своей пехоте стремительно ворваться в первую линию укреплений неприятеля. В ходе боя в глубине вражеской обороны умело действовал в артиллерийском наступлении, неоднократно отражая контратаки немцев и ликвидируя их узлы сопротивления, чем способствовал выходу гвардейцев генерал-майора В. П. Соколова на рубеж реки Пилицы. За образцовое выполнение боевого задания командования при прорыве глубоко эшелонированной и сильно укреплённой обороны противника на левом берегу реки Вислы приказом от 4 марта 1945 г. ст. сержант Г. А. Козлов был награждён орденом Славы 2-й степени [2].



В ходе Восточно-Померанской операции при взятии города Кюстрин (ныне Костшин-над-Одрой Любушского воеводства, Польша) с 7 по 9 марта 1945 г. орудийный расчет Г. А. Козлова разрушил 3 дзота, уничтожил 7 огневых точек и до шестидесяти солдат и офицеров противника, обеспечив успешное продвижение нашей пехоты. Во время форсирования реки Варты Г. А. Козлов, прикрывая огнем переправу стрелковых подразделений, был контужен, но продолжал управлять расчетом до выполнения боевой задачи. 30 апреля 1945 г. был тяжело ранен. День Победы он встретил в госпитале. Указом Президиума Верховного Совета СССР от 31 мая 1945 г. ст. сержант Г. А. Козлов был награжден орденом Славы 1-й степени [3].

В октябре 1945 г. старшина Г. А. Козлов был демобилизован. Вернулся в родное село. Работал токарем в колхозе. Умер 11 октября 2003 г. Похоронен на кладбище села Ракитинка Пристенского района.

Награды: ордена Красного Знамени, Отечественной войны 1-й степени, Красной Звезды, Славы 3-й степени, 2-й степени, 1-й степени, медали «За отвагу», «За оборону Кавказа», «За взятие Берлина» и др.

Орудие Г. А. Козлова установлено перед зданием краеведческого музея в городе Херсоне (Украина).

Увековечен на стеле «Героям-курянам» в Курске, на Аллее Героев в Пристени.



1. ЦАМО РФ. Ф. 33. Оп. 690155. Д. 1748.
2. ЦАМО РФ. Ф. 33. Оп. 686196. Д. 2870.
3. ЦАМО РФ. Ф. 33. Оп. 686046. Д. 170.



КОСИНОВ ЯКОВ СЕМЁНОВИЧ

(1918–2000)

Косинов Яков Семёнович родился 25 октября 1918 г. в селе Косинове Обоянского района Курской области. Получив начальное образование, работал в местном колхозе до призыва в армию в июле 1941 г. В действующей армии с августа 1943 г., участвовал в боях на Калининском, Степном, 2-м Украинском и 1-м Белорусском фронтах. Весь боевой путь прошёл в составе 18-го отдельного механизированного сапёрного батальона 1-го Красноградского механизированного корпуса 2-й гвардейской танковой армии.

Отличился в ходе Белорусской наступательной операции «Багратион». 4 июля 1944 г. разведчик Я. С. Косинов в районе города Клецка (Белоруссия) под орудийным огнём вражеских танков разминировал мост длиной 43 метра, снял застрявшие в его пролётах 2 авиационные бомбы, обезвредил 20 зарядов взрывчатых веществ. Будучи раненным, продолжал выполнять важное задание. Приказом по 1-у механизированному корпусу от 30 июля 1944 г. ефрейтор Я. С. Косинов был награждён орденом Славы 3-й степени [1].

1 августа 1944 г. Я. С. Косинов в районе города Дрогичин Брестской области (Белоруссия) при проведении инженерной разведки зашёл в тыл атакующей группы вражеских солдат и, открыв огонь из автомата, вынудил девятерых из них сдаться в плен. Приказом по войскам 1-го Белорусского фронта от 23 августа 1944 г. ефрейтор Я. С. Косинов был награждён орденом Славы 2-й степени [2].



В ходе Висло-Одерской наступательной операции 18 января 1945 г. Я. С. Косинов недалеко от города Сохачев (Польша) выявил минное поле и обезвредил большое количество вражеских мин. 30 января он же разведал местность и возможность подъезда к переправе через реку Одер в районе города Цеден (Германия).

Указом Президиума Верховного Совета СССР от 31 мая 1945 г. за образцовое выполнение боевых заданий командования на фронтах борьбы с немецкими захватчиками и проявленные при этом доблесть и мужество Я. С. Косинов был награждён орденом Славы 1-й степени [3].

После демобилизации в 1946 году Я. С. Косинов вернулся в родное село и продолжил трудиться в колхозе. Умер 17 января 2000 г. Похоронен на кладбище в с. Косиново Обоянского района.

Награды: Ордена Отечественной войны I степени, Славы 3-й степени, 2-й степени, 1-й степени, медали «За отвагу» и др.

Увековечен на стеле «Героям-курянам» в Курске, на стеле Героев в Обояни.



1. ЦАМО РФ Ф. 33. Оп. 690155. Д. 1337.
2. ЦАМО РФ. Ф. 33. Оп. 690155. Д. 981.
3. ЦАМО РФ. Ф. 33. Оп. 686046. Д. 170.

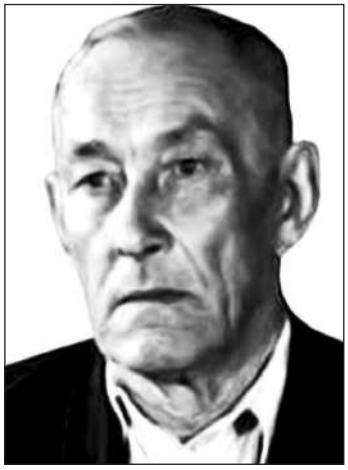

КОЧЕТОВ АЛЕКСЕЙ ГАВРИЛОВИЧ

(1906–1988)

Кочетов Алексей Гаврилович родился 17 марта 1906 г. в деревне Ивановке Советского района Курской области. Образование начальное. После окончания Гражданской войны переехал на жительство в Донбасс, работал бригадиром грузчиков на предприятии «Холодильник» в Юзовке (ныне город Донецк, Украина). Служил в органах НКВД СССР в посёлке Смолянка Одесской области (1930-е гг.).

28 августа 1941 г. Куйбышевским районным военкоматом города Сталино (Украина) призван в Красную Армию. Воевал на Северо-Западном, Волховском, Калининском, 2-м Прибалтийском, 3-м Прибалтийском, 1-м Белорусском фронтах. Участник боевых действий на Ленинградском, Новоржевском и Старорусском направлениях, Псковско-Островской (июль 1944), Тартуской (август–сентябрь 1944), Рижской (сентябрь–октябрь 1944), Восточно-Померанской (февраль–март 1945) и Берлинской (апрель–май 1945) наступательных операций, а также боёв по блокаде Курляндской группировки противника в октябре–ноябре 1944 г.

Стрелок 82-го стрелкового полка 33-й стрелковой Холмской Краснознаменной дивизии 118-го стрелкового корпуса 1-й ударной армии, красноармеец А. Г. Кочетов отличился в бою 17 июля 1944 г. при прорыве долговременной немецкой обороны на подступах к городу Остров (Псковская область). В ходе Тартуской операции в бою 16 сентября 1944 г. за деревню Лосу (14 км севернее города Валга, Эстония), когда атакующая пехота залегла под перекрестным огнём немецких пулемётов, ползком пробрался вплотную к немецким позициям и гранатами уничтожил 2 станковых пулемёта с их расчётами. Поднявшиеся в атаку пехотинцы стремительно ворвались в деревню и выбили из неё противника. Приказом по 33-й стрелковой дивизии от 6 декабря 1944 г. красноармеец А. Г. Кочетов награждён орденом Славы 3-й степени [1].



В ходе Восточно-Померанской операции в бою 16 февраля 1945 г. в районе населенного пункта Плитнитц в 16 км севернее города Шнайдемюль (ныне г. Пила, Польша) автоматчик А. Г. Кочетов добровольно вызвался уничтожить немецкий дзот. Он остановил пулемётным огнём продвижение стрелковых частей. Пробравшись к дзоту, уничтожил его расчёт бросками гранат в амбразуру. Затем вместе с поднявшейся в атаку ротой ворвался в Плитнитц и при преследовании противника лично уничтожил до 10 немецких солдат. Приказом по войскам 3-й ударной армии от 12 марта 1945 г. красноармеец А. Г. Кочетов был награждён орденом Славы 2-й степени [2].

В ходе Берлинской наступательной операции 17 апреля 1945 г. при прорыве немецкой обороны у населенного пункта Кинитц (земля Бранденбург, Германия) командир отделения старшина А. Г. Кочетов первым во главе отделения ворвался в расположение врага и в ходе боя последовательно овладел тремя траншеями противника. Он спас жизнь тяжелораненому командиру батальона, вынеся его из-под огня и оказав первую помощь. После передачи его санитарам вернулся в бой. Сам был контужен, но остался в бою до полного выполнения боевой задачи.

Указом Президиума Верховного Совета СССР от 15 мая 1946 г. старшина А. Г. Кочетов был награждён орденом Славы 1-й степени.

После войны продолжал службу в составе Группы советских войск в Германии. В 1946 году был демобилизован. С 1946 г. служил в органах внутренних дел, сначала в лагере немецких военнопленных в Смолянке Одесской области, а с 1950 г.– в строительных лагерях управления «Куйбышевгидрострой». С 1955 г.–начальник подсобного хозяйства исправительно-трудовой колонии. С 1959 г.–на пенсии.

Умер 20 сентября 1988 г. Похоронен в Донецке Донецкой области (Украина).

Награды: ордена Отечественной войны 1-й степени, Славы 3-й степени, 2-й степени, 1-й степени, медали «За боевые заслуги», «За взятие Берлина» и др.

Увековечен на стеле «Героям-курянам» в Курске.

---

1. ЦАМО РФ. Ф. 33. Оп. 690155. Д. 6885.
2. ЦАМО РФ. Ф. 33. Оп. 686196. Д. 1309.



КРАВЦОВ ГЕОРГИЙ КОНСТАНТИНОВИЧ (1925–2017)

Кравцов Георгий Константинович родился 18 февраля 1925 г. в селе Снагость Кореневского района Курской области. Окончил 8 классов. Работал в колхозе.

В Красной Армии с марта 1943 г. Воевал на Воронежском, 1-м и 4-м Украинских фронтах. В апреле 1944 г. был тяжело ранен, после госпиталя вернулся на фронт.

К июлю 1944 г. ст. сержант Кравцов командовал минометным расчетом 838-го стрелкового полка 237-й стрелковой дивизии. 16 сентября 1944 г. в бою за населённый пункт Кравцов Орелец Дрогобычской области (Украина) (ныне территория Польши) ст. сержант Кравцов из миномёта подавил две огневые точки противника и уничтожил семь пехотинцев. 30 сентября в бою за высоту юго-восточнее города Леско (Подкарпатское воеводство, Польша) участвовал в отражении контратаки противника и миномётным огнём заставил контратакующих гитлеровцев отойти. В этом бою было уничтожено свыше десятка гитлеровских солдат. Приказом по 237-й стрелковой дивизии от 15 октября 1944 г. ст. сержант Г. К. Кравцов был награждён орденом Славы 3-й степени [1].



20 ноября 1944 г., при освобождении села Галоч (юго-западнее Ужгорода, Украина) сержант Г. К. Кравцов, поддерживая наступающие стрелковые подразделения, подавил три огневые точки противника, уничтожил две повозки с боеприпасами и до десяти гитлеровцев. 30 ноября в бою на правом берегу реки Бодрог, расположенном в 40 километрах юго-восточнее города Требишев (Польша), при отражении контратаки противника ст. сержант Кравцов точным огнем из миномета накрыл цепи наступающих венгров, поразил несколько вражеских солдат. Приказом по войскам 18-й армии от 4 января 1945 г. сержант Г. К. Кравцов был награждён орденом Славы 2-й степени [2].



10 февраля 1945 г. в бою севернее города Бельско-Бяла (Польша) ст. сержант Кравцов вместе с расчётом подавил шесть огневых точек и уничтожил свыше отделения пехоты. 13 февраля в районе населённого пункта Вебрабовице (7 км западнее города Бельско-Бяла) поразил около десяти гитлеровцев, а остальных вынудил отступить.



Указом Президиума Верховного Совета СССР от 29 июня 1945 г. ст. сержант Г. К. Кравцов был награждён орденом Славы 1-й степени [3].

24 июня 1945 г. ст. сержант Г. К. Кравцов в составе колонны 4-го Украинского фронта участвовал в Параде Победы на Красной Площади в Москве. После войны продолжил службу в Советской Армии. В 1951 году окончил Горьковское военно-политическое училище имени М. В. Фрунзе.

С 1976 г. подполковник Г. К. Кравцов в запасе. Жил в Ленинграде, работал директором музея Михайловской артиллерийской академии. Участвовал в Параде Победы в Москве 9 мая 1995 г. Умер 4 декабря 2017 г. Похоронен на Богословском кладбище Санкт-Петербурга.

Награды: ордена Отечественной войны 1-й степени, Славы 3-й степени, 2-й степени, 1-й степени, медали «За отвагу» (две), «За боевые заслуги» и др.

Увековечен на стеле «Героям-курянам» в Курске, на Аллее Героев в Коренево.

1. ЦАМО РФ. Ф. 33. Оп. 690306. Д. 1853.
2. ЦАМО РФ. Ф. 33. Оп. 686196. Д. 68.
3. ЦАМО РФ. Ф. 33. Оп. 686046. Д. 183.



КРИВЦОВ ИГНАТ ИВАНОВИЧ

(1908–1975)

Кривцов Игнат Иванович родился 3 марта 1908 г. в селе Бунино Солнцевского района Курской области. Окончил 4 класса и работал забойщиком на шахте «Марковская» в городе Макеевке (ныне Донецкая область) до призыва в армию в августе 1941 г. На фронтах Великой Отечественной войны с ноября 1942 г.

21 августа 1944 г., находясь в разведке, отделение взвода пешей разведки 146-го гвардейского стрелкового полка 48-й гвардейской стрелковой дивизии во главе с И. И. Кривцовым в районе населённого пункта Якушево (17 км восточнее города Сероцк, Польша) натолкнулось на вражеский пулемёт. Кривцов, обойдя с тыла, уничтожил пулемётный расчёт и семерых вражеских солдат. Приказом по 48-й гвардейской стрелковой дивизии от 20 октября 1944 г. гв. старшина И. И. Кривцов был награждён орденом Славы 3-й степени [1].

В ночь на 19 декабря 1944 г. гв. старшина И. И. Кривцов в районе северо-западнее высоты 58,3 юго-восточнее города Гумбиннен (ныне Гусев Калининградской области) с группой захвата преодолел проволочное заграждение и минное поле, ворвался во вражескую траншею и пленил пулемётчика. Приказом по войскам 28-й армии от 31 января 1945 г. гв. старшина И. И. Кривцов награждён орденом Славы 2-й степени [2].

9 февраля 1945 г. в районе населённого пункта Алькенен северо-западнее города Прейсиш-Эйлау (ныне г. Багратионовск Калининградской области) И. И. Кривцов в составе группы разведчиков проник в тыл противника, выявил его огневые средства и атаковал их. Гранатами и огнём из автоматов разведгруппой были уничтожены 3 огневые точки врага, что позволило стрелковым подразделениям стремительной атакой овладеть населённым пунктом Алькенен.

Указом Президиума Верховного Совета СССР от 29 июня 1945 г. И. И. Кривцов награждён орденом Славы 1-й степени [3].

После демобилизации в 1945 г. гв. старшина И. И. Кривцов проживал в Константиновке Донецкой области (Украина) и работал машинистом-дизелистом, а позже обжигальщиком керамического цеха на заводе «Автостекло».

Умер 23 мая 1975 г. Похоронен в Константиновке Донецкой области.

Награды: ордена Отечественной войны 1-й степени, Красной Звезды, Славы 3-й степени, 2-й степени, 1-й степени, медали «За боевые заслуги» и др.

Увековечен на стеле «Героям-курянам» в Курске, на Аллее Героев в Солнцево.



Стела в п. Солнцево

1. ЦАМО РФ. Ф. 33. Оп. 686196. Д. 3752.
2. ЦАМО РФ. Ф. 33. Оп. 68619. Д. 3973.
3. ЦАМО РФ. Ф. 33. Оп. 686046. Д. 159.

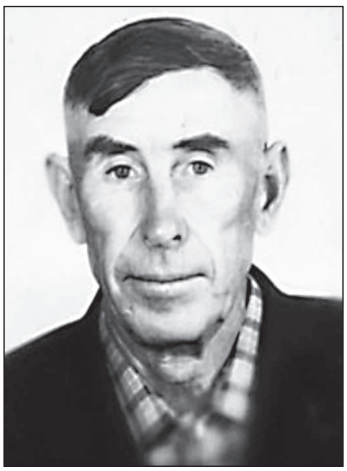

ЛИПИЛИН ИВАН СЕМЁНОВИЧ

(1922–1994)

Липилин Иван Семенович родился 28 декабря 1922 г. в селе Большая Имжора Земетчинского района Пензенской области. В 1935 году окончил 5 классов школы. В 1936 году, спасаясь от голода, уехал в Таджикистан. Жил в городе Гиссар, работал учеником и каменщиком на Гиссарском кирпичном заводе.

В декабре 1941 г. Гиссарским райвоенкоматом Сталинабадской области Таджикистана был призван в Красную Армию. В боях Великой Отечественной войны с марта 1942 г.

К лету 1944 г. ст. сержант Липилин воевал в составе 49-й стрелковой дивизии 33-й армии. Разведчик 3-й батареи 121-го отдельного истребительно-противотанкового дивизиона ст. сержант Липилин в боях 15–16 августа 1944 г. у деревни Дрейбулины северо-западнее населенного пункта Волковышки (ныне Вилкавишкис, Литва), действуя под огнем противника, своевременно распознавал все цели и передавал данные на батарею. Благодаря его действиям артиллеристы отбили все контратаки вражеской пехоты и танков, уничтожили 3 средних танка и свыше 100 гитлеровцев. Во время боя был ранен в ногу, но, сделав себе перевязку, продолжал выполнять боевую задачу. Приказом по 49-й стрелковой дивизии от 31 августа 1944 г. ст. сержант И. С. Липилин был награжден орденом Славы 3-й степени [1].

7–9 февраля 1944 г. в боях за удержание плацдарма на левом берегу реки Одер у населенного пункта Брисков (6–9 км южнее города Франкфурта, Германия) ст. сержант Липилин, командуя расчетом, огнем из орудия способствовал отражению контратаки врага, уничтожив при этом свыше 10 пехотинцев. Приказом по войскам 33-й армии от 22 марта 1945 г. ст. сержант И. С. Липилин был награжден орденом Славы 2-й степени [2].

16 апреля 1945 г. в районе населенного пункта Визенау (Германия) расчет старшего сержанта Липилина находился в боевых порядках пехоты. Поддерживая ее наступление огнем, подавил крупнокалиберный пулемет в доте и сразил несколько солдат, вооруженных фаустпатронами.

Указом Президиума Верховного Совета СССР от 15 мая 1946 г. ст. сержант И. С. Липилин был награжден орденом Славы 1-й степени.

В декабре 1946 г. был демобилизован и вернулся в Таджикистан. Работал каменщиком в Сталинабадском Осоавиахиме, заведующим районным клубом, завскладом райвоенкомата. В 1949–1956 гг. грузчик технического снабжения «Таджикзолоторазведки», два года трудился каменщиком в стройуправлении.

В 1959 году переехал в Курскую область. Работал каменщиком в Курском совнархозе, кочегаром жилкомотдела г. Курска, с 1971 г.–каменщиком в колхозе «Парижская коммуна» Беловского района. С 1987 г. проживал в селе Крупец Беловского района Курской области.

Умер 16 мая 1994 г. Похоронен на кладбище в с. Крупец.

В мае 2015 г. в центре слободы Белой была открыта Аллея Героев, на которой увековечена память И. С. Липилина.

Награды: ордена Отечественной войны 1-й степени, Славы 3-й степени, 2-й степени, 1-й степени, медали.

Увековечен на стеле «Героям-курянам» в Курске.



Памятник на могиле

1. ЦАМО РФ, Ф. 33. Оп. 690155. Д. 1969.
2. ЦАМО РФ. Ф. 33. Оп. 686196. Д. 3208.



МАЛЫШЕВ АЛЕКСАНДР ИВАНОВИЧ

(1923–1990)

Малышев Александр Иванович родился 8 июня 1923 г. в селе Знаменке Медвенского района Курской области. Окончил 10 классов и ремесленное училище связи, до призыва в армию работал в городе Старый Оскол. Приписал себе 2 года, чтобы соответствовать призывному возрасту, и в октябре 1941 г. был призван в армию Старооскольским РВК Курской области. На фронтах Великой Отечественной войны с декабря 1941 г.

В августе 1942 г., будучи тяжело раненным в голову, А. И. Малышев попал в немецкий плен, содержался в Миллеровском концлагере Ростовской области. Удачно бежал в декабре 1942 г.

Боевой путь продолжил пулемётчиком в 50-й стрелковой Запорожско-Кировоградской Краснознаменной дивизии на Юго-Западном фронте, после воевал на 3-м, 2-м и 1-м Украинских фронтах. Пять раз был ранен.

С февраля 1944 г.– командир взвода пешей разведки.

17 мая 1944 г. юго-западнее населённого пункта Вултурул (Румыния) ст. сержант А. И. Малышев во главе разведывательной группы ворвался в траншею противника, уничтожил двух вражеских солдат и одного пленил. Приказом по 50-й стрелковой дивизии от 20 мая 1944 г. А. И. Малышев был награждён орденом Славы 3-й степени [1].



20 мая 1944 г. ст. сержант Малышев с группой разведчиков юго-западнее Вултурула скрытно подобрался к окопам противника и захватил в плен двух солдат, прикрыл отход группы. Всего в этом бою были ликвидированы 3 огневые точки и свыше отделения вражеской пехоты. Приказом по войскам 52-й армии от 10 июня 1944 г. А. И. Малышев награждён орденом Славы 2-й степени [2].



В наступательных боях 20–31 августа 1944 г. в направлении города Яссы (Румыния) А. И. Малышев с бойцами своего взвода добывал ценные сведения о противнике, вывел из строя автомашину с боеприпасами, 5 минометов, 5 пулемётов и до взвода живой силы противника.

В наступательных боях с 12 января по 12 февраля 1945 г. на реке Нида, у населённых пунктов Мехау и Гюнерн (Польша), у города Ельс и населённых пунктов Лангенау и Кансдорф (Германия) младший лейтенант Малышев со своим взводом всегда находился в первых рядах полка и своевременно информировал о состоянии и действиях противника. В населённом пункте Гюннерн (северо-западнее города Бреслау, ныне Вроцлав, Польша) А. И. Малышев со своим взводом из 10 человек отбил 2 яростные контратаки противника численностью до 200 солдат, при этом было уничтожено 70 вражеских солдат, лично А. И. Малышев уничтожил 20 гитлеровцев.

Указом Президиума Верховного Совета СССР от 24 марта 1945 г. А. И. Малышев был награждён орденом Славы 1-й степени [3].

С 1975 г. А. И. Малышев в отставке. Работал заместителем начальника СМУ-2, главным диспетчером треста «Курскпромстрой».



Умер 31 мая 1990 г. Похоронен в Курске на Мемориале «Памяти павших в годы Великой Отечественной войны 1941–1945 гг.» В Курске на доме по улице Ленина, 31, где он жил, установлена мемориальная доска.

Награды: ордена Красного Знамени, Отечественной войны 1-й степени и 2-й степени, Славы 3-й степени, 2-й степени, 1-й степени, медали «За отвагу», «За боевые заслуги» и др.

Увековечен на стеле «Героям-курянам» в Курске, на стеле Героев в Медвенке.

1. ЦАМО РФ. Ф. 33. Оп. 690155. Д. 2555.
2. ЦАМО РФ. Ф. 33. Оп. 690155. Д. 5289.
3. ЦАМО РФ. Ф. 33. Оп. 686046. Д. 28.



МАРЧЕНКО ПАВЕЛ АФАНАСЬЕВИЧ

(1922–1983)

Марченко Павел Афанасьевич родился 2 января 1922 г. в деревне Агарково Рыльского района Курской области. В 1933 году окончил 4 класса. Работал в колхозе.

В Красной Армии с 18 июня 1941 г. В действующей армии с 10 октября 1943 г.– воздушный стрелок самолета Ил-2 952-го Оршанского Краснознаменного ордена Кутузова штурмового авиационного полка (311-я Молодечненская Краснознаменная штурмовая авиационная дивизия, 1-я воздушная армия), старшина.

Воевал на Западном (с 24 апреля 1944 г.– 3-й Белорусский) фронте. Принимал участие в Витебско-Оршанской, Минской, Вильнюсской, Каунасской, Мемельской и Восточно-Прусской наступательных операциях. С ноября 1943 г. по февраль 1944 г. П. А. Марченко принимал участие в 12 успешных боевых вылетах, при этом огнем пулемета отразил 16 атак истребителей противника. 4 января 1944 г., ведя огонь по атакующему истребителю, способствовал его поражению командиром экипажа. 6 января 1944 г. при штурмовке переднего края противника подавил огонь двух крупнокалиберных пулеметов, в ходе атаки колонны противника подавил огонь зенитной батареи, подбил 3 автомашины, уничтожил более 10 немецких солдат. Приказом командира дивизии был награжден орденом Красной Звезды.

С февраля по август 1944 г. П. А. Марченко принимал участие в 25 успешных боевых вылетах на штурмовку и бомбардировку наземного противника в районах городов Орша, Витебск (Белоруссия), Вильнюс, Каунас (Литва), в ходе которых подавил до двух батарей зенитной артиллерии и уничтожил 2 автомашины врага. 8 августа 1944 г. отбил 6 атак вражеских истребителей на группу штурмовиков. Одновременно П. А. Марченко проводил фотографирование оборонительных позиций и рубежей противника, узлов коммуникаций и переправ, добывая ценные разведывательные данные для штабов полка и дивизии. Командиром полка представлен к награждению орденом Отечественной войны 2-й степени. Приказом командующего 1-й воздушной армией от 10 сентября 1944 г. ст. сержант П. А. Марченко был награжден орденом Славы 3-й степени [1].

За период с октября 1944 г. по январь 1945 г. П. А. Марченко принимал участие в 40 успешных боевых вылетах, неоднократно участвовал в воздушных боях. 9 октября 1944 г. отразил атаку двух истребителей противника. В результате боя парой наших штурмовиков был сбит 1 вражеский истребитель. 14 января 1945 г. П. А. Марченко при возвращении с боевого задания обстрелял колонну противника, уничтожив 1 автомашину. Командиром полка представлен к награждению орденом Отечественной войны 2-й степени. Приказом командующего 1-й воздушной армией от 22 февраля 1945 г. ст. сержант П. А. Марченко был награжден орденом Славы 2-й степени [2].



В ходе Восточно-Прусской наступательной операции с середины января по март 1945 г. старшина П. А. Марченко участвовал в 48 успешных боевых вылетах. 16 января 1945 г. западнее города Гумбиннен (ныне город Гусев Калининградской области) подавил огнем пулемета зенитную огневую точку противника. 18 января в районе населенного пункта Куллигкемен (ныне поселок Липово Гусевского городского округа) во время бомбардировки цели уничтожил вражескую зенитную установку, которая вела огонь по самолету. 19 января в районе населенного пункта Гермсдорф (ныне поселок Пограничный Багратионовского района Калининградской области) отбил две атаки истребителей противника. 20 февраля 1945 г. при штурмовке вражеской колонны в районе населенного пункта Штальцберг лично уничтожил 2 автомашины противника. 23 марта 1945 г. П. А. Марченко при штурмовке полуокруженной группировки противника подавил зенитную огневую точку. Всего за этот период он отбил 2 атаки истребителей противника, подавил огонь восьми батарей зенитной артиллерии, поджег до 15 автомашин и уничтожил до 30 немецких солдат. Приказом командующего 1-й воздушной армией был награжден орденом Красного Знамени.

П. А. Марченко участвовал еще в 79 боевых вылетах, во время которых надежно прикрывал огнем пулемета своего командира от атак истребителей противника, подавлял зенитные огневые точки и уничтожал технику и живую силу врага на земле.

Указом Президиума Верховного Совета СССР от 15 мая 1946 г. гв. старшина П. А. Марченко был награжден орденом Славы 1-й степени.

В августе 1945 г. демобилизован. Жил в городе Гвардейске Калининградской области. Работал газорезчиком предприятия «Вторчермет».

Умер 30 сентября 1983 г. Похоронен на кладбище в пос. Ручьи Гвардейского района Калининградской области. Его имя носит одна из улиц в городе Гвардейске. В музее боевой славы школы № 2 один из разделов экспозиции о ветеранах минувшей войны посвящен П. А. Марченко, там хранятся некоторые награды и документы летчика.

Награды: ордена Красного Знамени, Отечественной войны 1-й и 2-й степени, Красной Звезды, Славы 3-й степени, 2-й степени, 1-й степени, медали «За отвагу», «За боевые заслуги» и др.

Увековечен на стеле «Героям-курянам» в Курске.

1. ЦАМО РФ, Ф. 33. Оп. 690155. Д. 4708.
2. ЦАМО РФ. Ф. 33. Оп. 686196. Д. 6674.



МАХАНЬКОВ МАТВЕЙ ВАСИЛЬЕВИЧ

(1908–1972)

Маханьков Матвей Васильевич родился в 1908 году в селе Локоть (по другим данным д. Городище) Рыльского района Курской области. Образование 4 класса. Работал в колхозе. В Красную Армию был призван Крупецким районным военкоматом Курской области 9 апреля 1941 г. В действующей армии на фронтах Великой Отечественной войны с 22 июня 1941 г.

В конце 1941 – начале 1942 г. воевал в составе 328-й (переименована в 31-ю гвардейскую) стрелковой дивизии 31-й армии Западного фронта, участвовал в битве за Москву. В бою 9 апреля 1942 г. под деревней Погорелое Калининской области был тяжело ранен. В марте 1944 г. после переосвидетельствования был вторично призван в Красную Армию Крупецким районным военкоматом. Был направлен в 213-й гвардейский стрелковый полк 71-й гвардейской стрелковой дивизии 6-й гвардейской армии 1-го Прибалтийского фронта. В самом начале Белорусской стратегической операции в бою 29 июня 1944 г. он получил ранение. После госпиталя был направлен в 1122-й стрелковый полк 334-й стрелковой дивизии 4-й ударной армии

Автоматчик 1122-го стрелкового полка красноармеец М. В. Маханьков отличился в Прибалтийской наступательной операции. В бою в районе населенного пункта Мичкас (северо-западнее города Мажейкяй, Литва) 24 октября 1944 г. при отражении немецкой контратаки он огнём из личного оружия сразил трех гитлеровцев. 25 октября в ходе атаки он первым ворвался в немецкую траншею, уничтожил в схватке четырех немецких солдат и захватил исправный ручной пулемёт. Приказом по 334-й стрелковой дивизии от 4 декабря 1944 г. красноармеец М. В. Маханьков был награждён орденом Славы 3-й степени [1].

Но награда вручена не была: штаб полка попал под бомбежку, многие документы погибли. Об этом награждении М. В. Маханьков узнал через много лет после войны.

Автоматчик 1122-го стрелкового полка красноармеец М. В. Маханьков отличился в Восточно-Прусской наступательной операции. В бою у населенного пункта Баркен юго-западнее города Норденбург (ныне поселок Крылово Правдинского района Калининградской области) 2 февраля 1945 г. при атаке немецких позиций уничтожил 7 немецких солдат и трех захватил в плен. Приказом по частям 334-й стрелковой дивизии от 21 февраля 1945 г. красноармеец М. В. Маханьков был награждён орденом Славы 3-й степени. Указом Президиума Верховного Совета СССР от 27 февраля 1958 г. за этот подвиг он был перенаграждён орденом Славы 1-й степени [2].

Но этот орден Славы боец получил спустя несколько лет, так как 21 февраля 1945 г. он был ранен в третий раз и после выздоровления его направили в другую воинскую часть. Там он сражался так же отважно, как и ранее. Командир стрелкового отделения 473-го стрелкового полка (154-я стрелковая дивизия, 60-й стрелковый корпус, 3-й Белорусский фронт) красноармеец М. В. Маханьков отличился в Земландской фронтовой операции – завершающей части Восточно-Прусской стратегической наступательной операции. В бою 14 апреля 1945 г. юго-восточнее города Нойкурен (ныне г. Пионерский, Калининградская область) он поднял отделение в атаку и ворвался во главе его на немецкие позиции. В этом бою им были уничтожены 2 пулемёта и захвачены в плен 8 солдат. Приказом по частям 154-й стрелковой дивизии от 1 мая 1945 г. красноармеец М. В. Маханьков был награждён орденом Славы 3-й степени. Указом Президиума Верховного Совета СССР от 19 августа 1955 г. было произведено перенаграждение орденом Славы 2-й степени [3].

В 1945 году красноармеец М. В. Маханьков был демобилизован. Вернулся на родину, работал в селе Локоть. В 1946 году переехал на жительство в село Богданово-Надеждовка Пятихатского района Днепропетровской области (Украина). Работал в местном колхозе. Умер 25 марта 1972 г.

Награды: ордена Славы 3-й степени, 3-й степени (перенаграждён орденом Славы 1-й степени), 3-й степени (перенаграждён орденом Славы 2-й степени), медали «За отвагу» и др.

Увековечен на стеле «Героям-курянам» в Курске.

---

1. ЦАМО РФ, Ф. 33. Оп. 686196. Д. 1734.
2. ЦАМО РФ. Ф. 33. Оп. 686196. Д. 6674.
3. ЦАМО РФ. Ф. 33. Оп. 686196. Д. 3929.

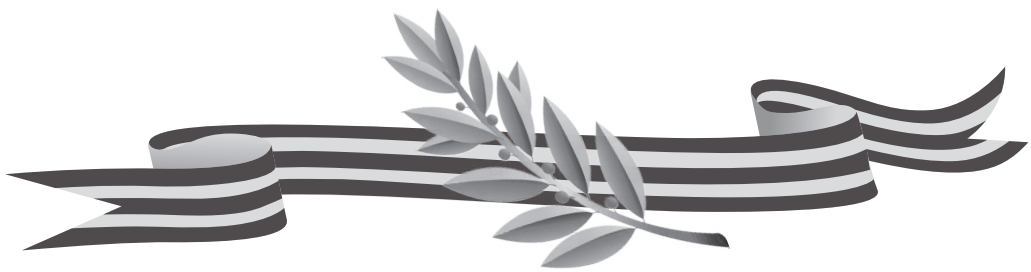



МЕРКУЛОВ ИЛЛАРИОН ГРИГОРЬЕВИЧ

(1913–1945)

Меркулов Илларион Григорьевич родился в 1913 году в селе Знаменское Беловского района Курской области. Работал на сахарном заводе «Коммунар».

В Красную Армию призван в июне 1941 г. Рядовым стрелком воевал на Калининском фронте. Летом 1943 г. в составе 786-го стрелкового полка 155-й стрелковой дивизии 38-й армии Воронежского фронта участвовал в сражении на Курской дуге, освобождал Курскую землю, Левобережную Украину. В сентябре 1943 г. был ранен, после госпиталя вернулся в свой полк. В должности командира отделения автоматчиков мл. сержант И. Г. Меркулов участвовал в боях за освобождение Правобережной Украины, Польши. 23 февраля 1944 г. награжден медалью «За отвагу». 15 сентября 1944 г. в бою за высоту 508,0 в районе нефтепромыслов Пауль Санокского повета (Польша), командуя отделением, захватил в плен немецкого пулеметчика. В бою был ранен. 8 октября 1944 г. был награжден второй медалью «За отвагу».

10 октября 1944 г. в бою у города Санок (Польша) был ранен, после госпиталя направлен в другую часть. С конца октября 1944 г. и до конца войны сражался в составе 873-го стрелкового полка 276-й стрелковой дивизии 1-й гвардейской армии. 18 ноября 1944 г. был представлен командиром полка к ордену Красной Звезды, но приказом по 276-й стрелковой дивизии от 6 декабря 1944 г. ст. сержант И. Г. Меркулов вместо ордена Красной Звезды был награжден орденом Славы 3-й степени [1].

15 декабря 1944 г. восточнее города Кошице (Словакия) в течение суток с взводом автоматчиков удерживал безымянную высоту. Отбив четыре контратаки, измотав силы противника, бойцы во главе с И. Г. Меркуловым поднялись в атаку, выбили противника из леса и окончательно закрепились на высоте. И. Г. Меркулов лично истребил 8 гитлеровцев. Был ранен, но поле боя не покинул. За этот бой был представлен командиром полка к награждению орденом Красного Знамени, но приказом по 276-й стрелковой дивизии от 6 января 1945 г. И. Г. Меркулов был награждён вторым орденом Славы 3-й степени [2], приказом по войскам 1-й гвардейской армии от 5 февраля 1945 г. И. Г. Меркулов был награждён орденом Славы 2-й степени [3].

7 февраля 1945 г. в бою под селом Мошаницы у города Живец (Польша) И. Г. Меркулов со взводом автоматчиков отбил контратаку гитлеровцев, поддержанную артиллерийским и минометным огнем. Тесня врага, автоматчики овладели передней линией траншей противника, уничтожив более 30 гитлеровцев. Это способствовало продвижению вперед и овладению важным опорным пунктом. 21 марта 1945 г. командир полка представил старшего сержанта И. Г. Меркулова к награждению орденом Славы 1-й степени [4].

Утром 9 мая 1945 г. ст. сержант И. Г. Меркулов погиб при артиллерийском обстреле на южной окраине города Моравска-Тршебова (район Свитави, Пардубицкий край, Чехия). Там же и был похоронен. В 1946 г. перезахоронен в г. Оломоуц. Указом Президиума Верховного Совета СССР от 29 июня 1945 г. ст. сержант И. Г. Меркулов был награждён орденом Славы 1-й степени.

Награды: орден Отечественной войны 2-й степени, Славы 3-й степени, 2-й степени, 1-й степени, медали «За отвагу» (две). Вторая медаль «За отвагу» и орден Славы 2-й степени старшему сержанту Илариону Григорьевичу Меркулову не были вручены в свое время, это выяснилось лишь спустя 55 лет после Победы. Только в августе 2000 г. все документы, подтверждающие награды, были переданы семье награждённого на хранение.

Увековечен на стеле «Героям-курянам» в Курске, на Аллее Героев в слободе Белой.

---

1. ЦАМО РФ. Ф. 33. Оп. 690306. Д. 3004. Л. 256.
2. ЦАМО РФ. Ф. 873. Оп. 59360. Д. 19. Л. 2.
3. ЦАМО РФ. Ф. 33, Оп. 690306. Д. 2887.
4. ЦАМО РФ. Ф. 33. Оп. 686046. Д. 183.



ПИКАЛОВ АНДРЕЙ НИКИТОВИЧ

(1924–1982)

Пикалов Андрей Никитович родился 9 мая 1924 г. в селе Лещ-Плота (ныне с. Гололобовка) Солнцевского района Курской области. Окончил 6 классов в 1938 году. Работал в колхозе, трактористом на машинно-тракторной станции. Пережил оккупацию.

В марте 1943 г., после освобождения района, был призван в Красную Армию Солнцевским райвоенкоматом и направлен в 136-ю стрелковую дивизию. В августе 1943 г. дивизия была введена в бой на Воронежском фронте. В боях за город Зеньков Полтавской области в ходе Сумско-Прилукской операции красноармеец Пикалов получил боевое крещение. В составе своего подразделения участвовал в освобождении Левобережной Украины, в разгроме немецкой группировки в районе Дарницы, форсировании реки Днепр. В одном из боев за удержание плацдарма на правом берегу реки стрелковый батальон 342-го стрелкового полка оказался отрезанным от основных сил и утратил средства связи. Красноармеец Пикалов, будучи связным командира батальона, дважды проходил сквозь кольцо окружения, обеспечив тем самым письменную связь между штабами полка и батальона. За этот бой получил первую боевую награду – медаль «За отвагу».

В 1944 году участвовал в боях в Житомирско-Бердичевской, Корсунь-Шевченковской операциях. В боях по ликвидации окружённой в районе Корсуня (Украина) группировки противника мл. сержант А. Н. Пикалов, действуя в разведке, не раз добывал ценные сведения для командования, лично доставил в штаб своего полка 5 «языков».

28 января 1944 г. в районе села Жабинка (18 км северо-западнее города Звенигородка Черкасской области, Украина) мл. сержант Пикалов с группой бойцов вступил в бой с отступающим подразделением противника. Первым с тремя товарищами с гранатами в руках бросился на врага. В бою было выведено из строя много вражеских солдат. Приказом по 169-й стрелковой дивизии от 10 февраля 1944 г. мл. сержант А. Н. Пикалов был награжден орденом Славы 3-й степени.



13 июля 1944 г. 136-я стрелковая дивизия в составе 3-й гвардейской армии перешла в наступление в рамках Львовско-Сандомирской операции. В этих боях сержант Пикалов командовал отделением пешей разведки. 14 июля 1944 г. в районе населенного пункта Лемешов Гороховского района Волынской области (Украина) сержант Пикалов с разведывательной группой выполнял задачу по захвату пленного. В тылу врага разведчики столкнулась с группой противника. В рукопашной схватке Пикалов лично сразил несколько гитлеровцев, одного взял в плен вместе с ручным пулеметом. При отражении контратаки противника огнем из станкового пулемета отсек вражескую пехоту от танков, уничтожил до 10 фашистских солдат. 2 августа в боях за Вислой сержант Пикалов был ранен. Приказом по частям 3-й гвардейской армии от 10 августа 1944 г. А. Н. Пикалов был награжден орденом Славы 2-й степени [1].



В сентябре 1944 г. 136-я стрелковая дивизия была выведена в резерв, а затем переброшена на Сероцкий плацдарм, захваченный советскими войсками на реке Нарев. Отсюда она в составе 70-й армии 2-го Белорусского фронта перешла в наступление в рамках Млавско-Эльбингской операции. 15 января 1945 г., во время прорыва обороны противника, сержант Пикалов, выполняя задание командования, захватил в плен офицера и солдата, давших командованию ценные сведения. 22 января в бою за город Плоцк (Мазовецкое воеводство, Польша) с группой разведчиков проник в расположение противника и участвовал в уничтожении важного опорного пункта вражеской обороны – церкви. Первым ворвался в здание и в ожесточенной рукопашной схватке огнем из автомата и гранатами уничтожил 2 станковых пулемета с расчетами и 6 гитлеровцев.

В феврале-начале апреля 1945 г. 136-я стрелковая дивизия вела бои в Восточной Померании за освобождение города Данциг (ныне Гданьск, Польша). 23 апреля 1945 г. при овладении населенным пунктом Паргов юго-западнее города Штеттин (ныне Щецин, Польша) сержант Пикалов под шквальным огнём вражеских пулемётов и зенитных пушек первым ворвался в населённый пункт, уничтожив при этом пять солдат неприятеля. Зачищая со своими бойцами дом за домом, обнаружил и уничтожил огнем из автомата двух вражеских солдат, а офицера обезоружил, захватил в плен и доставил в штаб полка. Был представлен к награждению орденом Славы 1-й степени [2]. Боевой путь закончил в городе Пренцлау (западнее Шецина).

Указом Президиума Верховного Совета СССР от 29 июня 1945 г. сержант А. Н. Пикалов был награжден орденом Славы 1-й степени.

В декабре 1946 г. А. Н. Пикалов был демобилизован. Жил в Харькове (Украина). Работал шофером в Харьковском облавтотресте. За многолетний добросовестный труд был награждён орденом «Знак Почёта». Умер 27 декабря 1982 г. Похоронен в Харькове.

Награды: ордена Красного Знамени, «Знак Почёта», Славы 3-й степени, 2-й степени, 1-й степени, медали «За отвагу» и др.

Увековечен на стеле «Героям-курянам» в Курске, на Аллее Героев в Солнцево.



Стела в п. Солнцево

1. ЦАМО РФ. Ф. 33. Оп. 690155. Д. 5455.
2. ЦАМО РФ. Ф. 33. Оп. 686046. Д. 157.



ПРИНЁВ МИХАИЛ НИКОЛАЕВИЧ

(1923–2007)

Принёв Михаил Николаевич родился 15 апреля 1923 г. в селе Панино Медвенского района Курской области. Окончил начальную школу. Работал в колхозе. В мае 1943 г. был призван в Красную Армию.

С января 1944 г. участвовал в боях с захватчиками в составе 496-го отдельного пулеметно-артиллерийского батальона 159-го укрепленного района пулеметчиком, разведчиком. Воевал на 1-м, 2-м, 4-м Украинских фронтах.

10 марта 1944 г. у местечка Княжья Криница Монастырищенского района Черкасской области (Украина) красноармеец Принёв скрытно проник в расположение противника и уничтожил гранатами пулеметный расчет, чем способствовал успешному продвижению наших стрелковых подразделений. Приказом по войскам 104-го стрелкового корпуса от 5 мая 1944 г. красноармеец М. Н. Принёв был награжден орденом Славы 3-й степени [1].

24 октября 1944 г. при наступлении на город Сату-Маре (Румыния) мл. сержант Принёв в числе первых ворвался в траншею противника, в рукопашной схватке уничтожил расчет пулемета. Поддерживая огнем наступление стрелковых подразделений, нанес неприятелю ощутимый урон в живой силе. Приказом по войскам 40-й армии от 2 декабря 1944 г. мл. сержант М. Н. Принёв был награжден орденом Славы 2-й степени [2].





28 апреля 1945 г. сержант Принёв, участвуя в составе разведгруппы в поиске в тылу противника в районе населенного пункта Новая Бистрица (Чехословакия), захватил в плен трех солдат, которые дали ценные сведения о численности своих подразделений, размещении огневых средств. В последующих боевых действиях уничтожил 6 гитлеровцев.

Указом Президиума Верховного Совета СССР от 15 мая 1946 г. гв. сержант М. Н. Принёв был награжден орденом Славы 1-й степени.

В 1948 году был уволен в запас. Вернулся на родину и жил в селе Панино. Работал механизатором в колхозе. За заслуги в труде, активную жизненную позицию, воспитание молодого поколения был награждён почётными грамотами Курской области и Медвенского района, памятным знаком «За труды и Отечество». В 2003 году стал «Человеком года» Курской области в номинации «Доблесть и Слава». Умер 1 мая 2007 г. Похоронен на кладбище в селе 2-е Панино Медвенского района.

Награды: ордена Отечественной войны 1-й степени, Славы 3-й степени, 2-й степени, 1-й степени, медали.

Увековечен на стеле «Героям-курянам» в Курске, на стеле Героев в Медвенке.

1. ЦАМО РФ. Ф. 33. Оп. 690155. Д. 2596.
2. ЦАМО РФ. Ф. 33. Оп. 686196. Д. 506.



РАССОХИН ДМИТРИЙ ФЁДОРОВИЧ

(1924–1998)

Рассохин Дмитрий Фёдорович родился 27 января 1924 г. в селе Выползово Солнцевского района Курской области. После окончания семи классов сельской школы работал помощником бригадира тракторной бригады.

Участник Великой Отечественной войны с сентября 1943 г. Воевал на 1-м Украинском фронте в составе 4-й гвардейской танковой армии в должности механика-водителя танка Т-34.

20–23 июля 1944 г. в боях в районе деревни Почалы (восточнее города Львов, Украина) при ликвидации бродской группировки противника сержант Д. Ф. Рассохин в составе экипажа подбил 2 штурмовых орудия, 2 миномёта и свыше отделения гитлеровцев. Приказом по войскам 4-й танковой армии от 3 сентября 1944 г. Д. Ф. Рассохин награждён орденом Славы 3-й степени.

1 марта 1945 г. в районе населённого пункта Бенау (ныне город Беню, Польша) механик-водитель танка Д. Ф. Рассохин в составе экипажа вывел из строя 2 штурмовых орудия, 5 пулемётных точек и несколько солдат противника. Совместно с пехотой, умело маневрируя танком, отразил 7 вражеских контратак. Приказом по войскам 4-й гвардейской танковой армии от 14 марта 1945 г. Д. Ф. Рассохин награждён орденом Славы 2-й степени [1].

24 апреля 1945 г. в боях в районе населённого пункта Римертсхейде (Германия) в составе экипажа гв. ст. сержант Д. Ф. Рассохин огнём и гусеницами танка Т-34 уничтожил 2 бронетранспортёра, 3 пулемёта, 4 автомашины с грузами и множество солдат и офицеров противника. Приказом по войскам 4-й гвардейской танковой армии от 17 июня 1945 г. Д. Ф. Рассохин повторно награждён орденом Славы 2-й степени. Указом Президиума Верховного Совета СССР от 20 декабря 1951 г. произведено перенаграждение орденом Славы 1-й степени.



Гвардии ст. сержант Дмитрий Фёдорович Рассохин после демобилизации вернулся на родину. В 1952 году его вновь призвали в армию. В 1954 году окончил курсы усовершенствования офицерского состава при Саратовском танковом училище, в 1957 году – 10 классов вечерней средней школы при Доме офицеров в г. Галле (Германская демократическая республика).

Был уволен в запас в звании майора технической службы в 1972 году. Жил в городе Горьком (ныне Нижний Новгород), работал техником в КБ завода «Электромаш».

Участник Парада Победы в 9 мая 1995 г. в г. Москве. Умер 28 января 1998 г. Похоронен на Ново-Сормовском кладбище г. Нижнего Новгорода.

Награды: ордена Отечественной войны 2-й степени, 1-й степени, Славы 3-й степени, 2-й степени, 1-й степени, медали «За трудовую доблесть» и др.

Увековечен на стеле «Героям-курянам» в Курске, на Аллее Героев в Солнцево.



Стела в п. Солнцево

1. ЦАМО РФ. Ф. 33. Оп. 686196. Д. 2534.



РЕШЕТОВ НИКОЛАЙ АФАНАСЬЕВИЧ

(1922–2016)

Решетов Николай Афанасьевич родился 10 декабря 1922 г. в селе Студенок Рыльского района Курской области. В 1939 году окончил 4 класса школы. Работал в колхозе.

В мае 1941 г. был призван в Красную Армию. Участник Великой Отечественной войны с июля 1941 г. Воевал на Западном, Центральном и 1-м Белорусском фронтах. В июле 1943 г. участвовал в Курской битве, был ранен. К марту 1944 г. гв. мл. сержант Н. А. Решетов был командиром отделения 43-го отдельного гвардейского сапёрного батальона 38-й гвардейской стрелковой дивизии. В составе этой части прошёл до Победы.

23 мая 1944 г. Н. А. Решетов произвёл разведку подходов к реке Припять и мест, удобных для переправы, близ населённого пункта Пески Речицкие Ратновского района Волынской области (Украина). Части дивизии форсировали реку Припять и канал Турский, углубившись за Припять до 40 км. Встретив здесь упорное сопротивление свежих сил противника, не имея подвоза боеприпасов, дивизия с тяжёлыми боями была вынуждена отойти за реку Припять-Выжевка, где остановила противника и перешла к жёсткой обороне.

21 июня во время боёв в этом районе под сильным огнём противника Н. А. Решетов проделал проход в проволочном заграждении и обеспечил продвижение атакующих стрелковых подразделений. За эти бои был представлен к награждению медалью «За отвагу». Приказом по 38-й гвардейской стрелковой дивизии от 30 июня 1944 г. гв. мл. сержант Н. А. Решетов был награждён орденом Славы 3-й степени [1].

18 июля 1944 г. вблизи города Ратно Волынской области (Украина) Н. А. Решетов под огнём противника проделал 2 прохода в минном поле и вывел стрелковые подразделения к траншеям врага. 27 июля, находясь в боевых порядках пехоты у деревни Добрынь западнее города Бреста (Белоруссия), в схватке с противником, пытавшимся вырваться из окружения, уничтожил свыше 10 гитлеровцев. Приказом по войскам 70-й армии от 10 сентября 1944 г. гв. сержант Н. А. Решетов награждён орденом Славы 2-й степени [2].



В ночь на 10 октября 1944 г. около населённого пункта Непорент (севернее Варшавы, Польша) гв. сержант Н. А. Решетов проделал 2 прохода в проволочных заграждениях и снял 23 мины, обеспечив беспрепятственное продвижение стрелковых подразделений. Был представлен к награждению орденом Славы 1-й степени [3].

В ноябре – декабре 1944 г. дивизия находилась в резерве, получила пополнение и была выведена на Буго-Наревский плацдарм для дальнейших боевых действий. В ночь на 14 января 1945 г., накануне Восточно-Прусской наступательной операции, гв. сержант Н. А. Решетов с группой сапёров-разведчиков под огнём противника произвёл разведку минных полей и проволочных заграждений, установил слабые места обороны противника, подготовил проходы через минные поля. Днём 14 января, когда подразделения пошли на прорыв, сопровождал пехотинцев. Одним из первых ворвался во вражескую траншею, гранатами подавил пулемётную точку. 2 февраля 1945 г. был награждён орденом Красного Знамени.

Указом Президиума Верховного Совета СССР от 24 марта 1945 г. гв. сержант Н. А. Решетов был награждён орденом Славы 1-й степени.

В дальнейшем участвовал в Восточно-Померанской и Берлинской операциях.

В ноябре 1946 г. был демобилизован. С 1953 г. проживал в городе Тавда Свердловской области. До выхода на пенсию работал в исправительной колонии № 19 (п. Белый Яр), долгое время являлся членом Совета ветеранов ОИК-1 ГУФСИН России по Свердловской области. В 2005 г. Николаю Афанасьевичу было присвоено звание «Почетный гражданин Тавдинского района». Умер 6 января 2016 г. Похоронен в городе Тавде.

Награды: ордена Красного Знамени, Отечественной войны 1-й степени, Славы 3-й степени, 2-й степени, 1-й степени, медали.

Увековечен на стеле «Героям-курянам» в Курске.

1. ЦАМО РФ. Ф. 33. Оп. 686044. Д. 4096.
2. ЦАМО РФ. Ф. 33. Оп. 690306. Д. 599.
3. ЦАМО РФ. Ф. 33. Оп. 686046. Д. 27.



РУДЗЕВИЧ ПАВЕЛ ГЕРАСИМОВИЧ

(1922–2003)

Рудзевич Павел Герасимович родился 27 декабря 1922 г. в деревне Амосовке Медвенского района Курской области. Окончил 7 классов. Работал секретарем в Амосовской средней школе.

В октябре 1941 г. был призван в Красную Армию Медвенским райвоенкоматом. Проходил службу на Дальнем Востоке, в ноябре 1943 г. был направлен в действующую армию. С апреля 1944 г. участвовал в боях на 1-м Украинском фронте. Весь боевой путь прошел в составе 971-го стрелкового полка 273-й стрелковой дивизии, был заряжающим, затем командиром расчета 45-мм орудия.

7 августа 1944 г. при овладении плацдармом на левом берегу реки Вислы в 15 км восточнее города Тарлув (Свентокшиское воеводство, Польша) заряжающий 45-мм орудия красноармеец Рудзевич вместе с расчетом подавил 3 огневые точки противника. При отражении контратаки противника прямой наводкой расстрелял до 20 гитлеровцев, чем способствовал удержанию позиций. Приказом по 273-й стрелковой дивизии от 25 августа 1944 г. красноармеец П. Г. Рудзевич был награжден орденом Славы 3-й степени.

11–15 сентября 1944 г. в боях на левом берегу Вислы восточнее города Тарлув расчет под командованием красноармейца П. Г. Рудзевича уничтожил около 10 солдат и огневую точку, Рудзевич из своего личного оружия уничтожил двух гитлеровцев. Был представлен к награждению орденом Отечественной войны 2-й степени. Приказом по войскам 3-й гвардейской армии от 10 ноября 1944 г. красноармеец П. Г. Рудзевич был награжден орденом Славы 2-й степени [1].



21 января 1945 г. при ликвидации прорвавшейся вражеской группировки в районе населенного пункта Жарнув (Лодзинское воеводство, Польша) мл. сержант П. Г. Рудзевич огнем сразил свыше пятнадцати солдат. Во время отражения контратаки противника выкатил орудие на прямую наводку и рассеял большое число пехотинцев. Указом Президиума Верховного Совета СССР от 10 апреля 1945 г. П. Г. Рудзевич был награжден орденом Славы 1-й степени [2].

На завершающем этапе войны, в боях в ходе Берлинской наступательной операции, старшина Рудзевич вновь отличился. В боях на окраине города Бреслау (ныне г. Вроцлав, Польша), выдвинув орудие на прямую наводку, уничтожил 2 дзота, 6 огневых точек противника, разбил две автомашины и истребил более десяти гитлеровцев. Был награжден орденом Отечественной войны 1-й степени.

После Победы остался в армии. Окончил курсы младших лейтенантов. В августе 1946 г. младший лейтенант Рудзевич был уволен в запас. Вернулся на родину. Жил и работал в деревне Амосовке Медвенского района. Длительное время П. Г. Рудзевич руководил коллективами животноводческих ферм, работал по заготовкам сельхозпродукции. 15 лет он возглавлял коллектив Амосовского сепараторного пункта, который неоднократно выходил победителем в соревнованиях, занимал призовые места.

Всю свою жизнь П. Г. Рудзевич трудился, вёл большую военно-патриотическую и воспитательную работу среди молодёжи. Ветеран войны и труда был частым гостем в местной средней школе, выступал с лекциями и докладами, делился своими воспоминаниями о былых сражениях Великой Отечественной войны, о нашей славной Победе над врагом. Он участник Парада Победы в Москве в 1995 году.

Умер 7 марта 2003 г. Похоронен на кладбище д. Амосовки.

Награды: ордена Отечественной войны 1-й степени (два), Славы 3-й степени, 2-й степени, 1-й степени, медали.

Увековечен на стеле «Героям-курянам» в Курске, на стеле Героев в Медвенке.

---

1. ЦАМО РФ. Ф. 33. Оп. 690306. Д. 2764.
2. ЦАМО РФ. Ф. 33. Оп. 686046. Д. 35.



САМОДУРОВ ЕВГЕНИЙ ПАРФЁНОВИЧ

(1925–1945)

Самодуров Евгений Парфёнович (Парфирьевич) родился 13 апреля 1925 г. в селе 1-м Рождественском Фатежского района Курской области. Окончил 8 классов, учился в школе ФЗУ в Свердловске. Работал мастером линейной связи на станции Свердловск.

Весной 1943 г. добровольцем вступил в 10-й добровольческий танковый корпус 4-й танковой армии. С августа 1943 г. в составе 197-й Свердловской танковой бригады на фронте. Принимал участие в Курской битве, в освобождении Левобережной Украины. 24 марта 1944 г. в боях за город Каменец-Подольский экипаж танка Т-34, в котором воевал радист-стрелок гв. ст. сержант Е. П. Самодуров, уничтожил 2 противотанковых орудия, рассеял и истребил до взвода гитлеровцев, захватил 3 орудия и несколько автомобилей с продовольствием и боеприпасами.

28 марта, когда группа наших танков, действуя в тылу противника, проскочила деревню, замыкающая машина была подбита и осталась в расположении значительных сил врага. За исключением стрелка-радиста, все члены экипажа были тяжело ранены и действовать не могли. Гитлеровцы окружили танк, предвкушая легкую победу. Самодуров, сдерживая врага огнем из пулемета и автомата, не дал ему приблизиться к танку, пока не подоспело наше подразделение. Приказом от 5 апреля 1944 г. гвардии ст. сержант Е. П. Самодуров был награжден орденом Славы 3-й степени.

22 июля 1944 г. в бою за населенный пункт Лацке-Вельке (Польша), находясь в боевых порядках пехоты вместе с экипажем, лично истребил 7 гитлеровцев и взял в плен трех солдат и офицера. Приказом от 8 сентября 1944 г. гвардии ст. сержант Е. П. Самодуров был награжден орденом Славы 2-й степени [1].

13 января 1945 г. в бою за населенный пункт Лисув (южнее города Кельце, Польша) экипаж, в составе которого был Е. П. Самодуров, вывел из строя танк «пантера», 2 бронетранспортера, 5 автомашин и истребил свыше 15 гитлеровцев. Ст. сержант Самодуров в ходе боя обеспечивал бесперебойную радиосвязь с командиром. За этот бой был представлен к награждению орденом Славы 1-й степени [2].

21 февраля 1945 г. умер в медсанбате от тяжелого ранения. Похоронен в г. Зорау (ныне г. Жары Зеленогурского воеводства, Польша).

Указом Президиума Верховного Совета СССР от 10 апреля 1945 г. гвардии ст. сержант Е. П. Самодуров был награждён орденом Славы 1-й степени.

Награды: ордена Красной Звезды, Славы 3-й степени, 2-й степени, 1-й степени, медали.

Увековечен на стеле «Героям-курянам» в Курске.

1. ЦАМО РФ. Ф. 33. Оп. 690155. Д. 7410.
2. ЦАМО РФ. Ф. 33. Оп. 686046. Д. 35.



СЕМЁНОВ ЕГОР ДМИТРИЕВИЧ

(1906–1992)

Семёнов Егор Дмитриевич родился 15 июня 1906 г. в селе Карповка Советского района Курской области. Образование начальное. Семья была многодетная. Чтобы помогать отцу, пришлось прекратить учебу в 10 лет. Был пастухом у местного помещика. После смерти отца остался на хозяйстве, вступил в колхоз. В 1936 году уехал в город Кировск Луганской области (Украина). Работал грузчиком на лесном складе, рабочим рудника «Голубовский».

В начале Великой Отечественной войны был мобилизован на оборонительные работы. В селе Сунтюки Запорожской области попал в окружение, затем в лагерь военнопленных. В ноябре 1941 г. бежал, но уже у линии фронта был схвачен гитлеровцами и снова отправлен в лагерь в город Артемовск. В 1942 году снова бежал, находился на оккупированной территории до ее освобождения.

В январе 1943 г. был призван в Красную Армию и зачислен в 310-й стрелковый полк 8-й стрелковой дивизии. В марте 1943 г. при наступлении на станцию Глазуновка был ранен. Выписавшись из госпиталя, прибыл в 197-ю стрелковую дивизию и был назначен пулеметным номером в 322-й стрелковый полк. Участвовал в боях на Курской дуге. В бою 1 августа увлек бойцов в атаку, обратив группу немецких солдат в бегство. Был представлен к награде.

В составе полка освобождал Украину. 23 февраля 1944 г. снова получил ранение. После госпиталя его направили в 1348-й стрелковый полк. С этим полком участвовал в боях по освобождению Белоруссии. За отвагу и мужество при прорыве вражеской обороны командир полка наградил его медалью «За боевые заслуги». А через две недели при отражении контратаки противника он был тяжело ранен. Два месяца пролежал в госпитале.

После излечения рядовой Е. Д. Семёнов прибыл в 487-й стрелковый полк 143-й стрелковой дивизии, стоявшей под Варшавой. Учитывая возраст и ранения, его назначили повозочным в тыловое подразделение, но Семёнов попросился стрелком на передовую. В полках шла напряженная подготовка к новым боям. Приказом от 9 января 1945 г. за мужество и отвагу, проявленные в боях на Курской дуге, рядовой Е. Д. Семёнов был награжден орденом Славы 3-й степени [1].

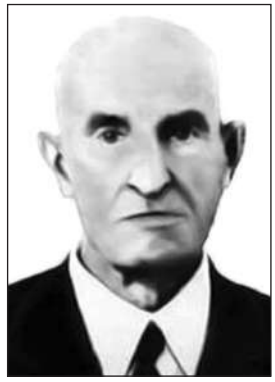

15 января 1945 г. рядовой Е. Д. Семёнов в составе отделения форсировал реку Вислу в 15 км северо-западнее города Варшавы (Польша). После мощной артиллерийской подготовки, перебежав по льду Вислу, бойцы, преодолевая сильное огневое сопротивление, пошли на штурм вражеской обороны. Е. Д. Семенов в числе первых достиг западного берега, ворвался в траншею и в рукопашной схватке уничтожил трех фашистов. Расширяя плацдарм, бойцы, возглавляемые Е. Д. Семеновым, первыми ворвались в населенный пункт Чансткув, забросали гранатами гитлеровцев, засевших в крайних домах, захватили дома и удержали их до подхода подкрепления. Приказом по войскам 47-й армии от 11 февраля 1945 г. за мужество и отвагу, проявленные при форсировании Вислы и в боях на плацдарме, рядовой Е. Д. Семёнов был награжден орденом Славы 2-й степени [2]. Здесь, на плацдарме севернее Варшавы, ему вручили и орден Славы 3-й степени.

Развивая успех, войска 47-й армии устремились к Одеру, но в районе города Альтдамм восточнее Штеттина встретили упорное сопротивление противника. 27 марта рядовой Семёнов, действуя в составе отделения, первым поднялся в атаку на штурм высоты 60,6. Ворвавшись на высоту, он в траншейном бою уничтожил из автомата пятерых гитлеровцев. Оставшись один у пулемёта, открыл огонь по отступавшему противнику и уничтожил еще двенадцать вражеских солдат и ручной пулемет. В этом бою он был ранен, но не ушел с поля боя.

Вылечившись, догнал свой полк в районе Шпандау (западный пригород Берлина), и принял участие в боях по овладению фашистской столицей. Указом Президиума Верховного Совета СССР от 31 мая 1945 г. гвардии ст. сержант Е. Д. Семёнов награждён орденом Славы 1-й степени [3].

В ноябре 1945 г. Е. Д. Семёнов был демобилизован. Возвратился в город Кировск, где работал грузчиком Центрального лесного склада. В 1955 году в связи с ухудшением здоровья перешел работать на шахту № 6 треста «Кировскуголь» доставщиком взрывчатых материалов. Умер 16 марта 1992 г. Похоронен в Кировске Луганской области (Украина).

Награды: ордена Отечественной войны 1-й степени, Славы 3-й степени, 2-й степени, 1-й степени, медали «За боевые заслуги» и др.

Увековечен на стеле «Героям-курянам» в Курске.

1. ЦАМО РФ. Ф. 33. Оп. 686196. Д. 2877.
2. ЦАМО РФ. Ф. 33. Оп. 686196. Д. 1177.
3. ЦАМО РФ. Ф. 33. Оп. 686046. Д. 170.



СИДОРОВ НИКОЛАЙ БОРИСОВИЧ

(1925–2011)

Сидоров Николай Борисович родился 26 февраля 1925 г. в Курске. В 1940 году окончил семь классов. Продолжил учебу в ремесленном училище № 1 по специальности монтера радиосвязи, но из-за оккупации города не закончил его.

В феврале 1943 г. был призван в Красную Армию Курским горвоенкоматом. В действующей армии с июня 1943 г. Боевой путь начал в составе 23-го стрелкового полка 51-й стрелковой дивизии. В декабре 1943 г. получил первую боевую награду – медаль «За отвагу».

В наступательных боях 23–25 декабря 1943 г. личным примером увлекал за собой товарищей, при отражении контратаки уничтожил трех гитлеровцев. 29 апреля 1944 г. при прорыве обороны противника у деревни Заозерье (восточнее города Полоцка Витебской области, Белоруссия) ст. сержант Сидоров в числе первых ворвался с подчиненными в траншею врага, из автомата сразил несколько гитлеровцев, одного пленил. Был ранен, но продолжал выполнять боевую задачу, пока не получил тяжелую контузию. Командиром полка был представлен к награждению орденом Отечественной войны 2-й степени [1].

После выздоровления вернулся в свой полк. Вновь отличился в боях в ходе Полоцкой наступательной операции летом 1944 г. 29 июня 1944 г. в бою за деревню Борисовку (юго-восточнее города Полоцка, Белоруссия) ст. сержант Сидоров во время схватки в траншее захватил пулемет противника. Огнем из трофейного оружия ликвидировал две огневые точки и 6 гитлеровцев. Был представлен к награждению орденом Красной Звезды [2].

8 августа 1944 г. в бою за деревню Жвейдтиле (Литва) Н. Б. Сидоров под артиллерийско-минометным огнем противника поднял стрелков в атаку, потом заменил выбывшего из строя командира взвода и продолжал выполнять боевую задачу. Взвод с ходу форсировал реку Мемеле (7 км северо-западнее города Биржай, Литва) и, преследуя отступающего противника, уничтожил много гитлеровцев, захватил пленного. Был представлен к награждению орденом Отечественной войны 2-й степени [3].

Приказами по 22-му гвардейскому стрелковому корпусу от 8 августа 1944 г. (за бои в апреле 1944 г.), от 4 сентября 1944 г. (за бои в августе) и по частям 51-й стрелковой дивизии (за бой в июне) ст. сержант Николай Борисович Сидоров был награжден тремя орденами Славы 3 й степени. Вручены были только два из них.



В сентябре 1944 г. в боях на подступах к городу Риге (Латвия) был тяжело ранен. Вернулся на фронт, когда шли бои на Кюстринском плацдарме за Одером. Здесь в феврале получил еще одно ранение. На завершающем этапе войны, при штурме гитлеровской столицы, сражался в рядах 37-й механизированной бригады, был автоматчиком 1-го мотострелкового батальона. В уличных боях в городе Берлине лично уничтожил 6 фаустников и офицера, захватил в плен 13 солдат с пулеметом и фаустпатронами, огнем из автомата уничтожил расчет зенитного орудия. За эти бои получил последнюю боевую награду – орден Красной Звезды.

В ноябре 1945 г. старшина Сидоров был демобилизован. Вернулся в родной город. 30 лет работал экспедитором областной универсальной базы. Участник Парада Победы на Красной площади в Москве 9 мая 1995 г.

Указом Президиума Верховного Совета СССР от 12 мая 1986 г. приказы от 8 августа 1944 г. и 4 сентября 1944 г. были отменены и Николай Борисович Сидоров награжден орденами Славы 2-й и 1-й степени.

Умер 29 июня 2011 г. Похоронен в Курске, на Мемориале «Памяти павших в годы Великой Отечественной войны 1941–1945 гг.»

Награды: ордена Отечественной войны 1-й степени, Красной Звезды (два), Славы 3-й степени, 2-й степени, 1-й степени, медали «За отвагу» и др.

На доме, где жил Н. Б. Сидоров (ул. Цюрупы, 81), установлена мемориальная доска.

Увековечен на стеле «Героям-курянам» в Курске.



Могила Н. Б. Сидорова

1. ЦАМО РФ. Ф. 33. Оп. 690155. Д. 5056.
2. ЦАМО РФ. Ф. 33. Оп. 690155. Д. 3414.
3. ЦАМО РФ. Ф. 33. Оп. 690155. Д. 2940.



СТАРКОВ АЛЕКСАНДР МИХАЙЛОВИЧ

(1922–1999)

Старков Александр Михайлович родился 31 августа 1922 г. в селе Старково Ленинского (ныне Октябрьского) района Курской области. Окончил 7 классов. Работал токарем на моторемонтном заводе им. М. И. Калинина в г. Курске.

В октябре 1941 г. был призван в Красную Армию Дзержинским райвоенкоматом города Курска. В действующей армии с ноября 1942 г. Воевал на Северо-Кавказском, 1-м и 2-м Украинских фронтах. К концу 1944 г. гв. сержант А. М. Старков воевал в составе 14-го отдельного гвардейского мотоциклетного батальона 9-го гвардейского механизированного корпуса, был пулеметчиком, затем командиром бронемашины.

6 декабря 1944 г. в районе населенного пункта Хатван-Херет (Венгрия) А. М. Старков, действуя в составе головного дозора, уничтожил вражеский пулемет. 8 декабря захватил две автомашины с запасными частями и горючим, взял в плен двух пехотинцев. Приказом по частям 9-го гвардейского механизированного корпуса от 25 января 1945 г. гв. сержант А. М. Старков был награжден орденом Славы 3-й степени [1].

Во время Венской наступательной операции был командиром бронемашины. 27 марта 1945 г. на высоте у населенного пункта Фельшёпать (5 км севернее населенного пункта Шарвар, Венгрия) А. М. Старков стремительно ворвался в расположение противника и из пулемета поразил 7 вражеских солдат. Воспользовавшись замешательством неприятеля, наши стрелки без потерь заняли рубеж, взяв в плен более 30 солдат и офицеров. Был представлен к награждению орденом Славы 2-й степени [2].

29 марта в районе города Кёсег (Венгрия) гв. сержант А. М. Старков на своем бронеавтомобиле, действуя в составе разведгруппы, первым проскочил границу с Австрией. В бою из пулемета лично расстрелял до 50 вражеских солдат и взял 20 пленных, одновременно разминировал проход и пропустил разведгруппы. Был снова представлен к награждению орденом Славы 2-й степени [3].

Приказами по войскам 6-й гвардейской танковой армии от 30 апреля 1945 г. и от 17 мая 1945 г. гв. сержант А. М. Старков был награжден двумя орденами Славы 2-й степени.

После завершения боевых действий в Европе 9-й гвардейский механизированный корпус в составе 6-й гвардейской танковой армии был передислоцирован на Дальний Восток и включен в состав Забайкальского фронта. Здесь участвовал в боях по разгрому частей японской армии. В августе 1945 г. при переходе через Хинган А. М. Старков находился в головном дозоре, отыскивал пути прохода и отхода в труднопроходимом районе. Действуя смело и решительно, разрушал телефонную связь, взял в плен около 200 японских солдат. Был награжден орденом Красной Звезды.

В 1947 году был демобилизован, вернулся в Курск. Работал начальником смены цеха на Курском заводе тракторных запчастей, механиком в Государственном архиве Курской области. Указом Президиума Верховного Совета СССР от 23 июня 1969 г. А. М. Старков был перенаграждён орденом Славы 1-й степени. Участник Парада Победы на Красной площади в Москве 9 мая 1985 г. Умер 29 декабря 1999 г. Похоронен в г. Курске, на Мемориале «Памяти павших в годы Великой Отечественной войны 1941–1945 гг.»

Награды: ордена Отечественной войны 1-й степени, Красной Звезды, Славы 3-й степени, 2-й степени, 1-й степени (перенаграждён), медали.

Увековечен на стеле «Героям-курянам» в Курске.



Могила А. М. Старкова

1. ЦАМО РФ. Ф. 33. Оп. 690306. Д. 760.
2. ЦАМО РФ. Ф. 33. Оп. 690306. Д. 951.
3. ЦАМО РФ. Ф. 33. Оп. 690306. Д. 893.



СТЕПАНОВ ГРИГОРИЙ АЛЕКСАНДРОВИЧ

(1906–1977)

Степанов Григорий Александрович родился 19 января 1906 г. в деревне Конопляновке Щигровского района Курской области. Окончил 4 класса. Работал в колхозе. В 1928–1930 гг. проходил срочную службу в Красной Армии.

В июне 1941 г. был вновь призван в строй. В действующей армии с июля 1941 г. К весне 1944 г. мл. сержант Степанов командовал отделением 116-го отдельного саперного батальона 41-й стрелковой дивизии. В составе этого подразделения прошел до конца войны. С 12 июля 1943 г. 41-й стрелковая дивизия в битве на Курской дуге участвовала в наступательной операции «Кутузов», освобождая деревни юго-восточнее Орла и сам город Орёл 5 августа 1943 г. После этого войска 69-й армии, в которую входила дивизия, продолжали преследовать врага в Брянском направлении. В этих боях мл. сержант Степанов заслужил первую боевую награду. Во время наступательных действий лично сделал два прохода в проволочных заграждениях, обезвредил 257 мин противника, бойцы его отделения сняли 797 мин. Был награжден орденом Красной Звезды. В дальнейшем участвовал в Брянской, Гомельско-Речицкой наступательных операциях. С 6 по 25 мая 1944 г. в районе села Туричаны Турийского района Волынской области (Украина) сержант Степанов с бойцами отделения, действуя под огнем противника, установил 1800 мин, поставил до 1400 м проволочных заграждений. В ночь на 30 мая в этом же районе, обеспечивая действия разведчиков, проделал проход во вражеском минном поле, обезвредив более 20 мин.

Приказом по частям 41-й стрелковой дивизии от 5 июня 1944 г. сержант Григорий Александрович Степанов (в приказе ошибочно – Алексеевич) был награжден орденом Славы 3-й степени.

В дальнейшем в составе дивизии сапер Степанов участвовал в Люблин-Брестской, Варшавско-Познанской операциях. Освобождал Белоруссию и Польшу. 3–5 августа 1944 г. при форсировании реки Вислы со своим отделением на пароме из лодок «А-3» под постоянным огнем противника переправил на западный берег стрелковый батальон с вооружением, двадцать четыре 76-мм пушки и 76 повозок с боеприпасами и снаряжением. Был награжден орденом Отечественной войны 1-й степени.

В ночь на 2 декабря 1944 г. у населенного пункта Лавицко-Старе (восточнее города Зволень, Польша) ст. сержант Г. А. Степанов с бойцами отделения под ружейно-пулеметным огнем врага проделал проходы в минно-взрывном и проволочном заграждениях неприятеля шириной до 12 м, лично снял более 20 мин.

Приказом по войскам 69-й армии от 4 февраля 1945 г. ст. сержант Григорий Александрович Степанов был награжден орденом Славы 2-й степени [1].

На завершающем этапе войны отличился в ходе Берлинской наступательной операции. В ночь на 16 апреля 1945 г. при прорыве обороны противника в районе города Лебус на плацдарме на реке Одер (Германия) Г. А. Степанов во главе отделения под огнем проделал проходы в минных полях и проволочных заграждениях. Саперы обезвредили 60 противопехотных и 220 противотанковых мин. Указом Президиума Верховного Совета СССР от 31 мая 1945 г. ст. сержант Григорий Александрович Степанов был награжден орденом Славы 1-й степени [2].

В октябре 1945 г. был демобилизован. Вернулся в родную деревню. Избирался председателем колхоза. Умер 14 ноября 1977 г. Похоронен на кладбище в селе Большой Змеинец Щигровского района.

Награды: ордена Отечественной войны 1-й степени, Красной Звезды, Славы 3-й степени, 2-й степени, 1-й степени, медали.

Увековечен на стеле «Героям-курянам» в Курске, на Аллее Героев в Щиграх.



Памятник на могиле

1. ЦАМО РФ. Ф. 33. Оп. 686196. Д. 1408.
2. ЦАМО РФ. Ф. 33. Оп. 686046. Д. 170.



СТЕПАНОВ МИХАИЛ ЯКОВЛЕВИЧ

(1925–1989)

Степанов Михаил Яковлевич родился 19 ноября 1925 г. в деревне Будки Глушковского района Курской области. В 1940 году окончил среднюю школу, стал работать в колхозе. С началом Великой Отечественной войны в армию не был призван по возрасту, оказался в оккупации. В сентябре 1943 г., после прихода Красной Армии, пришел в военкомат. На этот раз, несмотря на то что 18 лет еще не исполнилось, Михаил Степанов был призван в армию и направлен в 24-й запасной танковый полк. Здесь получил специальность наводчика самоходной артиллерийской установки. С января 1944 г. участвовал в боях с захватчиками в составе 1892-го самоходного артиллерийского полка на 2-м Украинском и 1-м Белорусском фронтах. В составе этого полка служил до Победы.

В августе 1944 г. в боях за овладение предместьем города Варшавы Прагой самоходная установка, в которой наводчиком был ефрейтор Степанов, была подбита огнем вражеского орудия. Гитлеровцы попытались захватить экипаж самоходки. Степанов, открыв огонь, обратил их в бегство, уничтожил при этом более 20 солдат. В следующих боях ефрейтор М. Я. Степанов поразил штурмовое орудие, 5 противотанковых пушек, свыше 20 огневых точек, 6 дзотов, 2 автомашины и большое количество живой силы противника. Был представлен к награждению орденом Красной Звезды, но командование 47–й армии изменило статус награды на орден Славы 3-й степени [1].

В октябре 1944 г. в боях за высоту 95,8 М. Я. Степанов в составе экипажа уничтожил танк, 14 огневых точек, 4 орудия и до 30 пехотинцев противника. В связи с тем, что приказа по предыдущему представлению еще не было, 30 октября был представлен к награждению орденом Славы 3-й степени [2].

В результате с интервалом в 4 дня было подписано сразу два приказа на одну и ту же награду. Приказом по войскам 47-й армии от 16 ноября 1944 г. ефрейтор М. Я. Степанов был награжден орденом Славы 3 степени (за бои в августе). Приказом по частям 60-й стрелковой дивизии от 20 ноября 1944 г. ефрейтор М. Я. Степанов был награжден орденом Славы 3-й степени.





В январе 1945 г. мл. сержант М. Я. Степанов в бою севернее города Варшавы заменил погибшего командира установки и, уничтожая врага прямой наводкой, поддержал переправу стрелков на левый берег реки Вислы. Огнем САУ было поражено 7 огневых точек и свыше 15 гитлеровцев. Приказом по войскам 47-й армии от 19 февраля 1945 г. мл. сержант М. Я. Степанов был награжден орденом Славы 2-й степени [3].

После войны продолжал службу в армии. В 1950 году был уволен в запас. Приехал в Тульскую область. Работал в одном из отделов райисполкома Каменского района Тульской области. Указом Президиума Верховного Совета СССР от 27 февраля 1958 г. произведено перенаграждение: М. Я. Степанов был награжден орденом Славы 1-й степени.

В 1969 году переехал в город Калугу. Работал на ряде предприятий, в том числе начальником штаба гражданской обороны завода радиооборудования, инженером в производственном объединении «Полиграфист». Участник Парада Победы на Красной площади в Москве 9 мая 1985 г. Умер 7 октября 1989 г. Похоронен в г. Калуге.

В селе Будки Глушковского района у стелы погибшим односельчанам открыта памятная доска кавалеру ордена Славы трёх степеней М. Я. Степанову.

Награды: ордена Отечественной войны 1-й степени, Славы 3-й степени, 2-й степени, 1-й степени, медали «За отвагу» и др.

Увековечен на стеле «Героям-курянам» в Курске.

1. ЦАМО РФ. Ф. 33. Оп. 690155. Д. 5587.
2. ЦАМО РФ. Ф. 33. Оп. 690155. Д. 5685.
3. ЦАМО РФ. Ф. 33. Оп. 686196. Д. 5646.



УВАРОВ ИВАН МАТВЕЕВИЧ

(1923-1990)

Уваров Иван Матвеевич родился 23 января 1923 г. в селе Безлепкино Мантуровского района Курской области. В 1935 году окончил 4 класса начальной школы. Работал пастухом в местном колхозе.

В октябре 1941 г. был призван в Красную Армию Ястребовским райвоенкоматом Курской области. Участвовал в оборонительных боях в 358-м стрелковом полку. В 1942 году значился пропавшим без вести (попал в плен). В марте 1943 г., после освобождения территории наступающими частями 38-й армии в ходе Харьковской наступательной операции, был освобожден из плена и продолжил боевой путь в рядах 232-й стрелковой дивизии. Служил орудийным номером 425-го артиллерийского полка, затем в 335-м стрелковом полку. В декабре 1943 г. был ранен, после госпиталя вернулся в строй. К лету 1944 г. красноармеец И. М. Уваров воевал в рядах 497-го минометного полка разведчиком-наблюдателем. В июле – августе 1944 г. в боях за освобождение Польши и при форсировании реки Вислы полк обеспечивал боевые действия 172-й стрелковой дивизии. 29 июля 1944 г. при форсировании реки Вислы вблизи города Сандомир (Свентокшиское воеводство, Польша) красноармеец И. М. Уваров под огнем противника на подручных средствах переправился на западный берег, установил наблюдение за противником. В этот день лично им было выявлено 4 цели, мешавшие продвижению пехоты, 3 из которых были уничтожены огнем батареи. В период боев за удержание плацдарма с 14 по 16 августа при отражении контратак противника находился в боевых порядках пехоты, передавая командованию ценные сведения о противнике. Приказом по войскам 13-й армии от 10 сентября 1944 г. красноармеец И. М. Уваров был награжден орденом Славы 3-й степени [1].

В январе 1945 г. в Сандомирско-Силезской наступательной операции и при форсировании реки Одер 497-й минометный полк поддерживал боевые действия 111-й стрелковой дивизии 52-й армии. Во время наступательных боев И. М. Уваров активно вел разведку и вместе с разведчиками своего отделения первым бросился на врага, взял в плен 5 немецких солдат и 8 убил из личного оружия. Ефрейтор Уваров обнаружил две пулеметные точки, обходным путем были взяты в плен офицер и три солдата вместе с пулеметами. Во время форсирования реки Одер одним из первых переправился на западный берег реки и обнаружил минометную батарею, которая по его вызову была уничтожена огнем наших батарей. Приказом по войскам 52-й армии от 27 марта 1945 г. ефрейтор И. М. Уваров был награжден орденом Славы 2-й степени [2].

В апреле 1945 г. в бою за населенный пункт Нидер-Билау (южнее города Ротенбурга, земля Саксония, Германия) на правом берегу реки Нейсе ефрейтор Уваров, выдвинувшись в боевые порядки пехоты, обнаружил станковый пулемет, который был уничтожен огнем наших минометов. В бою за населенный пункт Кляйн-Крауша (10 км севернее города Гёрлиц, Германия) во время прорыва группы гитлеровцев к наблюдательному пункту из личного оружия и гранатами убил трех офицеров и пятерых солдат противника и с небольшой группой бойцов удержал занимаемый рубеж. 6 мая был представлен к награждению орденом Славы 1-й степени. Указом Президиума Верховного Совета СССР от 27 июня 1945 г. ефрейтор И. М. Уваров был награжден орденом Славы 1-й степени [3].

В марте 1947 г. был демобилизован в звании старшины. Вернулся домой. До 1952 г. работал в колхозе, затем около года работал проходчиком на шахте имени Ильича в городе Кадиевке Луганской области (Украина). Вернувшись в родное село, до 1959 г. продолжал трудиться в колхозе. С 1959 по 1967 годы – рабочий рыбсовхоза «Родина» В 1967 году переехал на постоянное место жительства в город Кадиевку. Работал на заводе ферросплавов в городе Алмазная, грузчиком на мясокомбинате, на сажевом заводе, с мая 1970 г. – на Кадиевском заводе ферросплавов. В июле 1981 г. вышел на заслуженный отдых, пенсионер союзного значения. Жил в городе Стаханове (Кадиевка). Умер 4 августа 1990 г. Похоронен в городе Стаханове.

Награды: ордена Отечественной войны 1-й степени, Славы 3-й степени, 2-й степени, 1-й степени, медали.

Увековечен на стеле «Героям-курянам» в Курске, на Аллее Героев в Мантурово. Имя И.М. Уварова занесено на памятник «Могила Неизвестного солдата и памятник Героям Советского Союза» («Пилон Славы») в г. Луганске (Луганская Народная Республика).

1. ЦАМО РФ. Ф. 33. Оп. 690155. Д. 2459.
2. ЦАМО РФ. Ф. 33. Оп. 690306. Д. 452.
3. ЦАМО РФ. Ф. 33. Оп. 686046. Д. 182.



УСИЧЕНКО ГРИГОРИЙ ПРОХОРОВИЧ

(1922–1996)

Усиченко Григорий Прохорович родился 28 сентября 1922 г. в селе Карыж Глушковского района Курской области. Образование неполное среднее. Работал в колхозе.

В Красной Армии с июня 1941 г. Участник Великой Отечественной войны с августа 1941 г. Сражался на Брянском, Центральном и 4-м Украинском фронтах. Разведчик 376-й отдельной разведывательной роты (211-я стрелковая дивизия, 38-я армия, 4-й Украинский фронт) ефрейтор Григорий Усиченко в составе группы 23 января 1945 г. близ населенного пункта Пятково в районе города Бельско-Бяла (Польша) захватил «языка», взорвал дзот вместе с расчетом. Был представлен к награждению орденом Славы 3-й степени [1].

В составе группы разведчиков 4 февраля 1945 г. проник в тыл врага возле населенного пункта Микушовцы. В результате длительного наблюдения на участке шоссейной дороги Бельско-Бяла–Скочув были установлены районы сосредоточения танков и огневых средств противника и месторасположение крупного штаба. Приказом по 211-й стрелковой дивизии от 16 февраля 1945 г. Г. П. Усиченко награждён орденом Славы 3-й степени [2].

19 февраля 1945 г. за образцовое выполнение заданий командования в боях с немецко-фашистскими захватчиками Г. П. Усиченко приказом по 67-му стрелковому корпусу награждён орденом Славы 3-й степени повторно.

21 марта 1945 г. в составе группы поиска (1-я гвардейская армия) находился в тылу врага в районе населенного пункта Зебжидовице (Польша), где в схватке с противником истребил пять солдат. Разведчики добыли ценные сведения о скоплении живой силы и боевой техники врага, обнаружили замаскированные зенитные огневые средства и полевой аэродром. Эти данные были своевременно переданы в штаб дивизии. Приказом по войскам 1-й гвардейской армии от 23 апреля 1945 г. Г. П. Усиченко был награжден орденом Славы 2-й степени [3].



После 9 мая 1945 г. подразделения 211-й стрелковой дивизии еще двое суток вели боевые действия по разгрому фашистской группировки генерала Шернера. Война для разведчика закончилась 11 мая 1945 г. В 1946 году ст. сержант Г. П. Усиченко демобилизован из рядов Красной Армии.



С 1952 г. жил в городе Челябинске. Указом Президиума Верховного Совета СССР от 26 декабря 1967 г. Г. П. Усиченко перенагражден орденом Славы 1-й степени.

Работал бригадиром бетонщиков в тресте «Челябметаллургстрой» и принимал участие в строительстве многих объектов Челябинского металлургического завода и Металлургического района города Челябинска.

Умер 6 мая 1996 г. Похоронен в селе Казанцево Сосновского района Челябинской области.

Награды: ордена Октябрьской Революции, Отечественной войны 1-й степени, Красной Звезды (два), Славы 3-й степени, 3-й степени (перенагражден орденом Славы 1-й степени), 2-й степени, медали «За отвагу», «За боевые заслуги» и др.

На здании Карыжской школы Глушковского района открыта памятная доска кавалеру ордена Славы трёх степеней Г. П. Усиченко.

Увековечен на стеле «Героям-курянам» в Курске.

1. ЦАМО РФ. Ф. 33. Оп. 690306, Д. 2683.
2. ЦАМО РФ. Ф. 33. Оп. 686196. Д. 7161.
3. ЦАМО РФ. Ф. 33. Оп. 690306. Д. 2940.

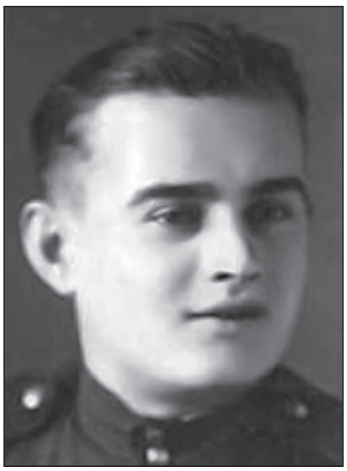

ФЁДОРОВ НИКОЛАЙ РОМАНОВИЧ

(1926–1948)

Фёдоров Николай Романович родился 24 ноября 1926 г. в селе Шептуховка Кореневского района Курской области. Окончил 9 классов школы. Работал электриком на Краснодарском заводе электроизмерительных приборов.

В апреле 1943 г. Кагановичским райвоенкоматом Краснодарского края был призван в ряды Красной Армии, с июня 1944 г. на фронтах Великой Отечественной войны. Воевал на 1-м Белорусском фронте. Отличился в боях за город Любомль Волынской области (Украина), где в составе батареи подавил две батареи противника. Приказом по 125-му пушечному артиллерийскому полку от 24 июля 1944 г. был награждён медалью «За отвагу».

Командир орудия сержант Фёдоров 15 августа 1944 г. во время боя за расширение плацдарма на западном берегу реки Вислы в районе населённых пунктов Облясы и Войшин (в 9 км к юго-западу от Пулавы, Польша) выдвинул 122-мм гаубицу на гребень господствующей высоты 194,4 и, несмотря на пулеметный и минометный обстрел противника, подавил две пулеметные точки, прямым попаданием вывел из строя противотанковое орудие и уничтожил до 15 солдат и офицеров противника. Своими действиями помог пехоте захватить высоту 155,5. Приказом по войскам 12-й артиллерийской дивизии прорыва от 27 августа 1944 г. был награждён орденом Славы 3-й степени [1].

В боях при ликвидации окружённой группировки противника в городе и крепости Познань в период с 1 по 19 февраля 1945 г. командир орудия ст. сержант Фёдоров постоянно действовал на прямой наводке в боевых порядках пехоты, поддерживая действия пехотных подразделений. 7 февраля 1945 г. в районе Ратай под сильным пулемётным и минометным огнем противника поддерживал своим огнём действия 1079-го стрелкового полка. Выкатив орудие на прямую наводку, расстрелял сильно защищённый опорный пункт противника. За три дня боёв уничтожил 16 пулемётных точек, размещённых в каменных домах, разрушил 7 каменных зданий и уничтожил до роты солдат и офицеров противника.

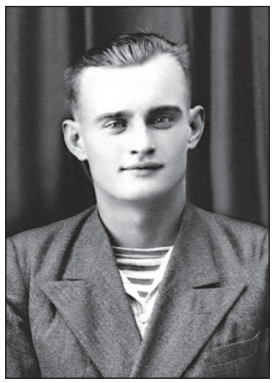

В период с 13 по 19 февраля, поддерживая наступление 1-го батальона 1083-го стрелкового полка в районе Мальта, под ружейно-пулемётным и миномётным огнём выкатил орудие на дистанцию до 150 метров от линии обороны противника. Метким и точным огнём уничтожил 12 огневых точек и подавил 8, уничтожил до 40 солдат и офицеров противника. Приказом по войскам 1-го Белорусского фронта от 25 марта 1945 г. был награждён орденом Славы 2-й степени [2].

Командир орудия ст. сержант Н. Р. Фёдоров 9 апреля 1945 г. в бою юго-восточнее Берлина прямой наводкой расстрелял и рассеял группу солдат противника, пытавшихся захватить артиллерийскую батарею. В схватке с врагом сжег танк, подавил 3 пулеметные точки, уничтожил более 15 солдат противника.

Указом Президиума Верховного Совета СССР от 15 мая 1946 г. Н. Р. Фёдоров награждён орденом Славы 1-й степени.

В 1947 году был демобилизован, жил в Краснодаре. 23 мая 1948 г. умер от ранений. Похоронен на Всесвятском кладбище в г. Краснодаре.

Награды: ордена Славы 3-й степени, 2-й степени, 1-й степени, медали «За отвагу», «За взятие Берлина».

В Краснодаре увековечен на мемориальной доске с именами полных кавалеров ордена Славы.

Увековечен на стеле «Героям-курянам» в Курске, на Аллее Героев в Кореново.

1. ЦАМО РФ. Ф. 33. Оп. 690155. Д. 1046, дата рождения 1920 г.
2. ЦАМО РФ. Ф. 33. Оп. 686196. Д. 1984.



ФЕДОТОВ НИКОЛАЙ ФЁДОРОВИЧ

(1915–1994)

Федотов Николай Фёдорович родился 15 мая 1915 г. в селе Капыстичи Рыльского района Курской области. Рано остался без отца, окончил только начальную школу. В 1929 году в числе первых вступил в колхоз. В 1935 году окончил шестимесячные курсы трактористов. Работал трактористом в колхозе в селе Асмолово Рыльского района.

В августе 1941 г. был призван в Красную Армию. В боях за Сталинград пулеметчик Н. Ф. Федотов заслужил первую боевую награду – медаль «За отвагу». С лета 1943 г. воевал в разведке 375-й стрелковой дивизии 7-й гвардейской армии. Участвовал в сражении на Курской дуге, в боях за Харьков и Полтаву, освобождении Кременчуга. В ходе наступления разведчик Федотов в составе разведгруппы, как правило, шел впереди наступавших войск, участвовал в захвате «языков», обеспечивал командование сведениями об обороне противника, системе его заграждений, о местонахождении резервов. Был награжден орденом Красной Звезды. После форсирования Днепра 375-я Харьковская стрелковая дивизия принимала участие в окружении и разгроме группировки противника в районе Корсунь-Шевченковского.

В ночь на 8 марта 1944 г., в районе деревни Водяное Шполянского района Черкасской области (Украина) красноармеец Н. Ф. Федотов в составе разведгруппы участвовал в захвате «языка», который дал ценные сведения. Приказом командира 375-й стрелковой дивизии от 19 апреля 1944 г. красноармеец Н. Ф. Федотов был награжден орденом Славы 3-й степени [1].

Развивая наступление, войска 2-го Украинского фронта вскоре форсировали Днестр. 375-я Харьковская дивизия участвовала в Ясско-Кишиневской операции, вела бои на территории Румынии, Венгрии. 21 сентября 1944 г., действуя во главе группы, в районе населенного пункта Белинд (42 км восточнее города Тимишоара, Румыния) вместе с бойцами уничтожил 12 пехотинцев и 8 захватил в плен. В декабре 1944 г. – январе 1945 г. дивизия в составе войск 7-й гвардейской армии вела бои севернее Будапешта на левом берегу Дуная, тяжелые бои в Малых Карпатах.



Федотов с сыном

17 декабря 1944 г. разведгруппа, в составе которой был красноармеец Федотов, проникла глубоко в тыл противника. В районе населенного пункта Дорогхаза (4 км северо-восточнее города Надьбатонь, Венгрия) разведчики обнаружили засаду. С наступлением сумерек, зайдя с тыла, они внезапно атаковали противника. Разведгруппа в этом бою уничтожила около двух десятков гитлеровцев. Федотов получил два ранения, но он продолжал бой до полного уничтожения врага. За этот бой был представлен к награждению орденом Славы 2-й степени [2].

Приказом по 375-й стрелковой дивизии от 9 февраля 1945 г. красноармеец Николай Фёдорович Федотов был награжден орденом Славы 2-й степени.

В начале января 1945 г. дивизия вела тяжелые бои на реке Грон (восточнее города Комарно, Словакия). 5 января сержант Федотов во главе поисковой группы проник в расположение противника, захватил «языка» и доставил его в штаб дивизии. 6 января дивизия в составе ударной группировки 7-й гвардейской армии прорвала оборону противника на реке Грон и, наступая вдоль левого берега Дуная, вслед за танками устремилась на Комарно с целью овладения переправами через Дунай. Разведчики как всегда шли впереди. За этот бой Н. Ф. Федотов был представлен к награждению орденом Славы 1-й степени.

Войну разведчик Федотов закончил в Австрии. День Победы встречал в Вене. В ноябре 1945 г., как имеющий два ранения, был демобилизован. Вернулся домой. Уже здесь его нашла последняя фронтовая награда.

Указом Президиума Верховного Совета СССР от 15 мая 1946 г. сержант Николай Фёдорович Федотов был награжден орденом Славы 1-й степени.

Вернувшись с фронта, Н. Ф. Федотов много лет работал механизатором в колхозе имени Мичурина. Последние годы жил в городе Рыльске Курской области. Умер 27 ноября 1994 г. Похоронен на Ильинском кладбище в г. Рыльске.

Награды: ордена Отечественной войны 1-й степени, Красной Звезды, Славы 3-й степени, 2-й степени, 1-й степени, медали «За отвагу» и другие.

Увековечен на стеле «Героям-курянам» в Курске.



Памятник на могиле

1. ЦАМО РФ. Ф. 33. Оп. 690155. Д. 202.
2. ЦАМО РФ. Ф. 33. Оп. 690306. Д. 1120.



ХАРИТОНОВ ТАРАС ПОЛИКАРПОВИЧ

(1899–1970)

Харитонов Тарас Поликарпович родился 15 марта 1899 г. в деревне Лужки Дмитриевского района Курской области. Образование начальное. В 1920–1923 гг проходил службу в Красной Армии. Работал в колхозе. Жил на хуторе Шевченко Волновахского района Сталинской (ныне Донецкой) области (Украина). В первые годы войны оставался на оккупированной территории.

В сентябре 1943 г., после освобождения района частями Красной Армии, был призван в армию Волновахским райвоенкоматом. С октября 1943 г. участвовал в боях с захватчиками. Воевал на 4-м Украинском и 1-м Прибалтийском фронтах. Сражался сапером 51-го отдельного саперного батальона 13-го гвардейского стрелкового корпуса. Красноармеец Т. П. Харитонов особо отличился в боях за освобождение Прибалтики и в Восточной Пруссии. Летом 1944 г. 2-я гвардейская армия, в состав которой входил 13-й гвардейский стрелковый корпус, сражалась на 1-м Прибалтийском фронте. Здесь сапер Харитонов принимал участие в Вильнюсской и Шяуляйской наступательных операциях, в октябре участвовал в Мемельской наступательной операции.

7 октября 1944 г. у населенного пункта Геткойце (2 км южнее города Пагегяй, Литва) красноармеец Т. П. Харитонов в составе группы сопровождения танков, при преследовании противника на лесной дороге, разминировал и растащил два завала, освободив дорогу для танков. 21 октября в боях за станцию Пагегяй (Таурагский уезд, Литва) под огнем противника проделал проход в проволочном заграждении. Вместе с пехотой ворвавшись в опорный пункт, участвовал в уничтожении оборонявших его гитлеровцев. Приказом по войскам 13-го гвардейского стрелкового корпуса от 14 декабря 1944 г. красноармеец Тарас Поликарпович Харитонов был награжден орденом Славы 3-й степени [1].

К началу 1945 г. 13-й гвардейский стрелковый корпус входил в состав 43-й армии. 13 января началась Восточно-Прусская операция. 43-я армия помогала наступлению 3-го Белорусского фронта ударом на Тильзит.



20–21 февраля 1945 г. у населенного пункта Куменен (Восточная Пруссия, ныне поселок Кумачёво, Зеленоградский район, Калининградская область) под огнем противника Т. П. Харитонов установил 24 мины, закрыв проход в минном поле на направлении вражеской контратаки. В последующих боях по закреплению рубежей неоднократно проявил образцы отваги. В бою за важную высоту ринулся в атаку, не отставая от молодых бойцов. В рукопашной схватке уничтожил гитлеровца. Был представлен к награждению медалью «За отвагу». Приказом по войскам 43-й армии от 21 марта 1945 г. красноармеец Тарас Поликарпович Харитонов был награжден орденом Славы 2-й степени [2].

5–7 апреля 1945 г. при штурме города Кёнигсберга (Восточная Пруссия, ныне город Калининград) красноармеец Харитонов неоднократно участвовал в отражении контратак противника, минировании, разрушении оборонительных сооружений и подавлении огневых точек. 7 апреля в составе штурмовой группы блокировал опорный пункт противника – укрепленный дом с огневой точкой. Был ранен, но продолжил установку мин. Совместно с тремя саперами взорвал дом, в котором находилась огневая точка немцев. Указом Президиума Верховного Совета СССР от 19 апреля 1945 г. красноармеец Тарас Поликарпович Харитонов был награжден орденом Славы 1-й степени [3].

День Победы 9 мая 1945 г. он встретил в госпитале. В августе 1945 г. старшина Харитонов был демобилизован. Жил на хуторе Шевченко Волновахского района Донецкой области (Украина). Трудился в колхозе. Умер 16 июня 1970 г.

Награды: ордена Славы 3-й степени, 2-й степени, 1-й степени, медали.

Увековечен на стеле «Героям-курянам» в Курске, на стеле Героев в Дмитриеве.

1. ЦАМО РФ. Ф. 33. Оп. 686196. Д. 1709.
2. ЦАМО РФ. Ф. 33. Оп. 686196. Д. 801.
3. ЦАМО РФ. Ф. 33. Оп. 686046. Д. 47.



ХОМЯКОВ ВИТАЛИЙ (ВИКТОР) ПАВЛОВИЧ

(1925–1989)

Хомяков Виталий (Виктор) Павлович родился 10 декабря 1925 г. в селе Покровском Черемисиновского района Курской области. В 1941 году окончил 7 классов. В начале Великой Отечественной войны был мобилизован на трудовой фронт. Вместе со взрослыми и другими подростками Виталий перегонял скот на восток в тыловые районы страны.

В феврале 1943 г. был призван в Красную Армию. В 133-м запасном полку красноармеец В. П. Хомяков получил специальность минометчика. По прибытии в 1-ю гвардейскую танковую армию стал бронебойщиком-наводчиком противотанкового ружья (ПТР). В составе роты противотанковых ружей 21-й гвардейской механизированной бригады В. П. Хомяков участвовал в освобождении городов Бердичев, Белая Церковь, Казатин, Винница (Украина), форсировании Днестра. Стал помощником командира отделения. В боях при освобождении Северной Буковины получил первый орден.

18 апреля 1944 г. в бою близ села Надорожная (Тлумачский район Станиславской, ныне Ивано-Франковской области, Украина) рядовой Хомяков заменил раненого командира отделения. Когда группа гитлеровских автоматчиков прорвалась к командному пункту роты, он гранатой и огнем из автомата отбил атаку, уничтожил более 16 гитлеровцев, двух вражеских солдат взял в плен. Приказом по 8-му гвардейскому танковому корпусу от 22 мая 1944 г. рядовой Виталий Павлович Хомяков был награжден орденом Славы 3-й степени [1].

Затем участвовал в составе 1-й гвардейской танковой армии во Львовско-Сандомирской наступательной операции, отличился в боях под городом Ярославом (Польша).

26 июля 1944 г. в ходе отражения контратаки противника Хомяков подбил из противотанкового ружья 2 танка. Когда на позиции прорвалась вражеская пехота, вступил в рукопашную схватку. Огнем из автомата лично уничтожил свыше 18 гитлеровцев и принудил их к отходу на исходные позиции. Приказом по войскам 1-й гвардейской танковой армии от 4 октября 1944 г. гв. мл. сержант Виталий Павлович Хомяков был награжден орденом Славы 2-й степени [2].

14 января 1945 г. началось наступление с Магнушевского плацдарма, где сосредоточилась 1-я гвардейская танковая армия. Сметая заслоны, 21-я гвардейская механизированная бригада шла вперед. 20 января при подходе к городу Коло пришлось принять бой. В самый напряженный момент вышел из строя командир отделения, и гвардии ст. сержант В. П. Хомяков принял командование. Четкие приказы командира, меткий огонь бронебойщиков приостановили наступление, враг был рассеян. Лично Хомяков подбил в этом бою вражескую бронемашину, рассеял и уничтожил до 40 солдат и офицеров. Будучи раненым, он оставался в строю.

Утром 22 января танковая колонна с пэтээровцами на броне подошла к вражескому аэродрому в районе города Познань. Танки устремились к летному полю, уставленному вражескими самолетами, а навстречу им, со стороны солнца, стали один за другим поспешно взлетать семь вражеских самолетов. Заметив заходящие на колонну вражеские самолеты, бронебойщик Хомяков, сидевший на броне одного из головных танков, пристроил свое ружье к танковой башне и с ходу выстрелил по головному фашистскому самолету. Летчик отвернул в сторону, а от выстрела в упор по второму самолету тот рухнул на землю. В этот момент бронебойщик получил сразу два ранения, но успел сделать еще выстрел. Следуя его примеру, открыли огонь и другие бронебойщики. Отделение Хомякова подбило в этом бою четыре вражеских самолета. Сам В. П. Хомяков, будучи трижды раненным, покинул поле боя только после последнего тяжелого ранения, когда танки уже ворвались на вражеский аэродром. Всего за период наступления в Польше гв. ст. сержант Хомяков лично уничтожил свыше 30 гитлеровцев и семерых взял в плен [3].

Указом Президиума Верховного Совета СССР от 31 мая 1945 г. гвардии ст. сержант Хомяков Виктор Павлович был награжден орденом Славы 1-й степени.

До 1957 г. он служил в армии. После увольнения в запас продолжал службу во внутренних войсках Министерства внутренних дел, стал прапорщиком, служил начальником КЭЧ. Только в конце 1960-х годов заслуженная награда была вручена ветерану. Причиной этого была путаница с именами: часть наградных документов была выписана на Виталия, часть на Виктора. Гвардии прапорщик В. П. Хомяков ушел на пенсию лишь в 1977 году. 9 мая 1985 г. участвовал в юбилейном Параде Победы на Красной площади. Умер 7 апреля 1989 г. Похоронен на городском кладбище Костромы.

Награды: ордена Отечественной войны 1-й степени, Славы 3-й степени, 2-й степени, 1-й степени, медали.

Увековечен на стеле «Героям-курянам» в Курске.

1. ЦАМО РФ. Ф. 33. Оп. 686044. Д. 3901.
2. ЦАМО РФ. Ф. 33. Оп. 690155. Д. 6461.
3. ЦАМО РФ. Ф. 33. Оп. 686046. Д. 170.



ЧАЕНКОВ ВЛАДИМИР АФАНАСЬЕВИЧ

(1925–1998)

Чаенков Владимир Афанасьевич родился 25 ноября 1925 г. в Курске. С 1938 г. жил в городе Новосокольники Псковской области. В 1941 году окончил 7 классов. 21 июля 1941 г. Новосокольники были оккупированы врагом. В феврале 1942 г. перешел с товарищем линию фронта в секторе обороны 257-й стрелковой дивизии. Молодые ребята собрали и доставили ценные сведения о расположении вражеских частей в Новосокольниках и окрестностях. Они были зачислены рядовыми в 322-ю отдельную разведывательную роту. С марта 1942 г. и до окончания войны В. А. Чаенков служил разведчиком в различных частях: в составе разведывательной роты 257-й стрелковой дивизии, в разведвзводе 289-го саперного батальона, в разведывательной роте 25-й инженерно-саперной бригады 3-й ударной армии.

В мае 1942 г. вернулся в оккупированный город, установил связь с подпольем. По созданной агентурной цепочке от подпольщиков из Новосокольников стали поступать ценные сведения. В феврале 1943 г. в составе специальной группы В. А. Чаенков больше трех месяцев находился на оккупированной территории в Псковской и Новгородской областях. В контакте с партизанами члены этой группы совершали диверсии на шоссейных и железных дорогах, наносили фашистам значительный урон.

Летом 1943 г. в одном из рейдов разведгруппа, в которой был Чаенков, захватила танк и самоходное орудие с полным боекомплектом. Вскоре он был переведен в разведывательный взвод 289-го армейского инженерного батальона.

В феврале 1944 г. разведгруппа из трех человек, в составе которой был красноармеец Чаенков, ушла в тыл противника. Двое суток разведчики находились во вражеском тылу в районе деревни Луга (юго-западнее города Пустошка Псковской области). Меняя наблюдательные пункты, наносили на схему расположение оборонительных сооружений, огневые позиции артиллерии и минометов. На обратном пути Чаенков снял десять мин натяжного действия на проволочных заграждениях. Сделанный проход в минном поле был использован пехотинцами во время наступления. Приказом от 17 марта 1944 г. красноармеец В. А. Чаенков был награжден орденом Славы 3-й степени [1].

Летом 1944 г., когда бои шли уже на территории Прибалтики, красноармеец В. А. Чаенков воевал в составе разведывательной роты 25-й инженерной саперной бригады. В конце июля 1944 г., действуя в составе разведгруппы в районе города Резекне (Латвия), В. А. Чаенков описал схему фортификационных сооружений на подступах к городу, нанес на схему места расположения траншей противника и проволочных заграждений. Полученные разведданные способствовали успешному выполнению боевой задачи стрелковыми подразделениями. Приказом от 5 августа 1944 г. красноармеец В. А. Чаенков был награжден орденом Славы 2-й степени [2].



1 марта 1945 г. В. А. Чаенков, будучи в разведке, установил места для переправы танков и самоходных орудий через водный рубеж у города Грыфице (Польша). Через несколько дней разведчики отдельной моторизированной инженерной разведывательной роты 25-й инженерно-саперной бригады на трофейных машинах ушли в рейд по тылам противника. 6 марта разведчики с боем освободили колонну советских военнопленных, при этом одного конвоира взяли в плен. 7 марта у города Волин (Польша) разведчики захватили мост, разминировали его и удерживали до подхода танков. За мужество и отвагу, проявленные в этом бою, В. А. Чаенков был представлен к награждению орденом Славы 1-й степени [3].

Указом Президиума Верховного Совета СССР от 31 мая 1945 г. красноармеец В. А. Чаенков награждён орденом Славы 1-й степени.

Отважный разведчик с честью дошел до Берлина. В боях на улицах гитлеровской столицы разведчики 25-й инженерно-саперной бригады штурмовали тюрьму Моабит. За эту операцию В. А. Чаенков был награжден орденом Отечественной войны 2-й степени.

После окончания войны В. А. Чаенков продолжал службу в рядах Советской Армии. Окончив военно-политическое училище, получил звание лейтенанта. Служил заместителем командира роты по политической части, командиром роты, парторгом батальона. В 1957 году В. А. Чаенков был уволен в запас. Поселился на жительство в городе Ярославле, работал председателем Заволжского райкома ДОСААФ. На заводе резиновых изделий возглавлял профсоюзный комитет. Одновременно учился: окончил среднюю школу рабочей молодежи, а в 1968 году – вечернее отделение Ярославского педагогического института имени К. Д. Ушинского. После окончания института работал учителем географии, в 1970–1972 гг. – директором школы рабочей молодёжи № 18. В дальнейшем работал методистом по техническому труду методического кабинета Ярославского гороно.

Участник юбилейных Парадов Победы 1990 и 1995 годов в Москве. Умер 17 сентября 1998 г. Похоронен на Аллее Героев Воинского мемориального кладбища в Ярославле.

Награды: ордена Отечественной войны 1-й и 2-й степени, Славы 3-й степени, 2-й степени, 1-й степени, медали.

Увековечен на стеле «Героям-курянам» в Курске.

1. ЦАМО РФ. Ф. 33. Оп. 686044. Д. 3791.
2. ЦАМО РФ. Ф. 33. Оп. 690155. Д. 6363.
3. ЦАМО РФ. Ф. 33. Оп. 686046. Д. 170.



ЧАСОВСКИХ ИВАН ДМИТРИЕВИЧ

(1924–2003)

Часовских Иван Дмитриевич родился 19 сентября 1924 г. в селе Нижние Борки Горшеченского района Курской области. После окончания четырех классов школы работал в колхозе. В марте 1943 г. был призван в армию Ясеновским райвоенкоматом Курской области.

Участвовал в боях с июля 1943 г. на Центральном и 1-м Белорусском фронтах в составе 282-го гвардейского ордена Суворова истребительно-противотанкового артполка. 24 июня 1944 г. наводчик орудия И. Д. Часовских при прорыве обороны противника у деревни Петровичи на подступах к в городу Бобруйску Могилёвской области (Белоруссия) в составе орудийного расчёта разбил 2 наблюдательных пункта, две пулемётные точки и 2 дзота противника, истребил более 10 вражеских солдат.

28 июня в бою за Бобруйск он участвовал в составе расчёта в отражении четырех атак врага, уничтожил 6 огневых точек и наблюдательный пункт противника. Был ранен, но не покинул поле боя. Приказом командующего артиллерией 1-го Белорусского фронта от 20 июля 1944 г. гв. мл. сержант И. Д. Часовских был награждён орденом Славы 3-й степени [1].

25 июля 1944 г. в ходе отражения танковой атаки противника, стремившегося пробиться к окруженной группировке в районе станции Черемиха (Могилевская область, Белоруссия), наводчик противотанкового орудия И. Д. Часовских принял командование расчётом. В ходе нескольких атак противника уничтожил 6 вражеских танков. Когда орудие вышло из строя, продолжил уничтожать вражеский танковый десант из автомата и гранатами. Тяжело раненный в голову, он не покинул поле боя. Был награждён орденом Красного Знамени (28 августа 1944 г.).

4 марта 1945 г. в ходе штурма города Наугард (ныне Новогард, Польша) орудийный расчёт И. Д. Часовских первым ворвался в город и уничтожил 4 пулемёта и 3 бронетранспортёра, истребил взвод автоматчиков и фаустников противника. 5 марта, преследуя отступающего противника, в городе Гюльцев орудийный расчёт И. Д. Часовских огнём прямой наводки уничтожил 2 пулемёта и 9 фаустников, разрушил 3 дома, превращённых немцами в опорные пункты. 6 марта И. Д. Часовских вместе с бойцами батареи вышел к заливу Фриш-Хафф в районе города Каммин (ныне Камень-Поморски, Польша), где орудийным огнём уничтожил свыше 10 вражеских солдат, потопил 2 лодки с обслугой. Приказом по войскам 1-го Белорусского фронта от 7 мая 1945 г. гв. ст. сержант И. Д. Часовских был награждён орденом Славы 2-й степени [2].



21 апреля 1945 г. командир орудия И. Д. Часовских в ходе уличных боёв в Берлине вместе с расчётом вывел из строя 2 вражеских танка, 9 автомашин, 2 бронетранспортёра, противотанковое орудие и большое количество живой силы противника. Указом Президиума Верховного Совета СССР от 15 мая 1946 г. гв. ст. сержант И. Д. Часовских награждён орденом Славы 1-й степени.

В марте 1947 г. после демобилизации гв. старшина И. Д. Часовских вернулся в село Нижние Борки и продолжал работать в колхозе «Родина». Умер 3 августа 2003 г. Похоронен на кладбище в селе Нижние Борки Горшеченского района.

Награды: ордена Красного Знамени, Отечественной войны 1-й степени, Славы 3-й степени, 2-й степени, 1-й степени, медали «За отвагу» и др.

Увековечен на стеле «Героям-курянам» в Курске.



Памятник на могиле

1. ЦАМО РФ. Ф. 33. Оп. 690155. Д. 1851.
2. ЦАМО РФ. Ф. 33. Оп. 686196. Д. 5392.



ШИНКАРЕНКО ВЛАДИМИР ЕВДОКИМОВИЧ

(1925–1984)

Шинкаренко Владимир Евдокимович родился 10 августа 1925 г. в селе Кондратовка Беловского района Курской области. Окончил 6 классов.

В марте 1943 г., сразу после освобождения территории района, был призван в Красную Армию. С апреля того же года на фронте. Стал бойцом истребительного противотанкового батальона, бронебойщиком. В боях на Курской дуге получил боевое крещение – в первом бою сумел подбить два «тигра». Был ранен и отправлен в госпиталь. По возвращении на фронт, был направлен в 90-ю гвардейскую стрелковую дивизию.

13 декабря 1943 г. в бою у деревни Щетники (северо-западнее города Городка Витебской области, Белоруссия) стрелок 5-го отдельного лыжного батальона гв. красноармеец В. Е. Шинкаренко ворвался в траншею и уничтожил вражеский пулемет с расчетом. 17 декабря в бою за селение Бычиха (севернее города Городок), отбивая контратакующего противника, ликвидировал 10 гитлеровцев. Приказом по 90-й стрелковой дивизии от 30 января 1944 г. красноармеец В. Е. Шинкаренко был награжден орденом Славы 3-й степени [1].

22 июня 1944 г. автоматчик роты автоматчиков 272-го гвардейского стрелкового полка красноармеец В. Е. Шинкаренко ворвался в населенный пункт Плигавка (35 км юго-восточнее города Полоцк Витебской области) и из автомата сразил 4 гитлеровцев. Был ранен, но поле боя не покинул. 28 июня при отражении контратаки в районе деревни Ферма (юго-восточнее города Полоцка), удерживал занимаемую позицию и уничтожил 7 вражеских солдат. Приказом по 6-й гв. армии от 31 июля 1944 г. красноармеец В. Е. Шинкаренко был награжден орденом Славы 2-й степени [2].

24 сентября 1944 г. при прорыве обороны противника у деревни Русини (15 км южнее города Огре, Латвия) гв. красноармеец В. Е. Шинкаренко с бойцами зашел во вражеский тыл и внезапным огнем помог овладеть населенным пунктом. Указом Президиума Верховного Совета СССР от 24 марта 1945 г. гв. красноармеец В. Е. Шинкаренко был награжден орденом Славы 1-й степени [3].

Войну гв. сержант В. Е. Шинкаренко закончил помощником командира взвода разведки 272-го гвардейского стрелкового полка. Несколько лет продолжал службу в частях Уральского военного округа.

В 1952 году старшина В. Е. Шинкаренко был уволен в запас. Жил в городе Пермь, где работал наладчиком моторостроительного завода им. Я. М. Свердлова (ныне ОАО «Пермские моторы»). Умер 10 февраля 1984 г. Похоронен на Южном кладбище в Перми.

Награды: ордена Славы 3-й степени, 2-й степени, 1-й степени, медали.

Увековечен на стеле «Героям-курянам» в Курске, на Аллее Героев в слободе Белой.

---

1. ЦАМО РФ. Ф. 33. Оп. 686044. Д. 1624.
2. ЦАМО РФ. Ф. 33. Оп. 690155. Д. 3451.
3. ЦАМО РФ. Ф. 33. Оп. 686046. Д. 26.



ШКУРАТОВ ВЛАДИМИР ГАВРИЛОВИЧ

(1926–1994)

Шкуратов Владимир Гаврилович родился 13 августа 1926 г. в селе Общий Колодезь Кореневского района Курской области. Окончил 6 классов школы. Работал в колхозе. В армии с марта 1943 г.

Участник Великой Отечественной войны: в мае – декабре 1944 – наводчик орудия самоходной артиллерийской установки СУ-57, а с января 1945 – командир самоходной артиллерийской установки разведывательной роты 2-й гвардейской мотострелковой бригады. Воевал на 2-м Украинском, 3-м Белорусском, 1-м Прибалтийском и 2-м Белорусском фронтах. Участвовал в Минской, Вильнюсской, Мемельской, Восточно-Померанской и Берлинской операциях.

26 июня 1944 г. при наступлении на село Смоляны Оршанского района Витебской области (Белоруссия) огнём из орудия уничтожил 7 вражеских транспортных машин, легковую машину, тягач с пушкой. Держа под обстрелом дорогу в город Толочин (Витебская область), препятствовал отходу противника и удерживал этот рубеж до подхода основных сил наших частей. 28 июня 1944 г. на подступах к городу Борисов Минской области (Белоруссия) разведал в тылу противника пути его отхода, захватив при этом в плен вражеского офицера. Приказом командира 3-го гвардейского танкового корпуса от 21 июля 1944 г. гв. мл. сержант В. Г. Шкуратов был награждён орденом Славы 3-й степени [1].

30 июля 1944 г. участвуя в разведке боем в районе деревни Новосады (10–15 км севернее города Йонава, Литва), в двухчасовом бою уничтожил противотанковое орудие противника с расчётом, два станковых пулемёта и до взвода вражеских солдат. Гитлеровская пехота и танки предприняли контратаку и начали теснить наши подразделения. Экипажу самоходной артиллерийской установки, наводчиком которой был В. Г. Шкуратов, было приказано не допустить противника к высоте. В завязавшемся неравном бою с тремя танками и двумя самоходными орудиями огнём из пушки уничтожил два танка и одну самоходку. После того как его СУ-57 загорелась, продолжал вести огонь до последнего снаряда, несмотря на сильные ожоги лица и рук. Обороняемый рубеж был удержан. Приказом командующего 5-й гвардейской танковой армией от 25 октября 1944 г. гв. мл. сержант В. Г. Шкуратов был награждён орденом Славы 2-й степени [2].

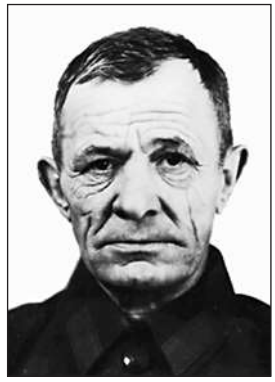

25 марта 1945 г. у посёлка Олива (северо-западная окраина города Данциг, ныне Гданьск, Польша) с тремя бойцами разведал в тылу противника скрытые подступы к переправе через реку, собрал сведения об отходивших к побережью Балтики гитлеровцах. Эти данные дали возможность организовать разгром вражеского гарнизона и захватить переправу через речку севернее Оливы. 27 марта 1945 г. в районе местечка Нейфорвассер (восточнее Данцига) разведал огневые средства обороны противника на побережье Данцигской (ныне Гданьской) бухты. Во время разведки был тяжело контужен разрывом снаряда, но продолжал командовать экипажем. Полученные разведданные позволили осуществить форсирование одного из рукавов Вислы и высадку десанта на остров.

Указом Президиума Верховного Совета СССР от 29 июня 1945 г. гв. сержант Шкуратов Владимир Гаврилович был награждён орденом Славы 1-й степени [3].

После войны продолжал службу в армии. В апреле 1947 г. старшина В. Г. Шкуратов был демобилизован. Вернулся на родину. Работал в колхозе, затем – мастером (с апреля 1963 г.) и бригадиром (с августа 1974 г.) Артаковской дистанции пути Курского отделения Московской железной дороги.

Умер 16 марта 1994 г. Похоронен на кладбище в селе Общий Колодезь Кореневского района.

Награды: ордена Отечественной войны 1-й степени, Славы 3-й степени, 2-й степени, 1-й степени, медали, знак «Почётному железнодорожнику».

Увековечен на стеле «Героям-курянам» в Курске, на Аллее Героев в Кореново.



Могила В. Г. Шкуратова

1. ЦАМО РФ. Ф. 33. Оп. 686196. Д. 2796.
2. ЦАМО РФ. Ф. 33. Оп. 686196. Д. 2306.
3. ЦАМО РФ. Ф. 33. Оп. 686046. Д. 169.

СПИСОК ГЕРОЕВ СОВЕТСКОГО СОЮЗА, УРОЖЕНЦЕВ КУРСКОЙ ОБЛАСТИ ПО РАЙОНАМ

БЕЛОВСКИЙ РАЙОН

Галкин Михаил Васильевич
Губарев Петр Стефанович
Дураченко Антон Николаевич
Литвищенко Григорий Федорович
Михнев Гавриил Нестерович
Соколов Григорий Семенович

БОЛЬШЕСОЛДАТСКИЙ РАЙОН

Бачурин Федор Игнатьевич
Забояркин Александр Васильевич
Зубарев Иван Федорович
Шпильков Григорий Андреевич

ГЛУШКОВСКИЙ РАЙОН

Азаров Евгений Александрович
Краснюков Иван Иосифович
Любимов Иван Степанович
Припутнев Василий Степанович

ГОРШЕЧЕНСКИЙ РАЙОН

Агеев Филипп Павлович
Власов Митрофан Ефимович
Воротынцев Иван Моисеевич
Воротынцев Николай Филиппович
Доровский Николай Степанович
Кузнецов Михаил Арсеньевич
Проскурин Яков Михайлович
Рощупкин Степан Петрович
Степашов Иван Сергеевич

ДМИТРИЕВСКИЙ РАЙОН

Андриянов Александр Иванович
Ашурков Никита Егорович
Баранников Василий Федорович
Бирюков Григорий Иванович
Блинов Иван Алексеевич
Данилин Александр Михайлович
Ермаков Василий Ермолаевич
Кошелев Василий Гаврилович
Кречетов Андрей Дмитриевич
Оленин Александр Михайлович
Серых Григорий Афанасьевич
Скворцов Александр Егорович
Сонин Иван Егорович
Холобцев Иван Иванович
Цыганков Василий Евдокимович

ЖЕЛЕЗНОГОРСКИЙ РАЙОН

Азаров Алексей Никанорович
Гулимов Николай Иванович
Тимошенко Афанасий Иванович

ЗОЛОТУХИНСКИЙ РАЙОН

Бурцев Кирилл Максимович
Грешилов Михаил Васильевич
Гуляев Сергей Арсентьевич
Гусельников Денис Семенович
Иванов Федор Михайлович
Козорезов Андрей Акимович
Конорев Иван Алексеевич
Никулин Егор Иосифович
Панов Анатолий Дмитриевич
Пашин Петр Лукьянович
Сидоров Павел Никитович
Уколов Михаил Васильевич
Черинов Владимир Васильевич
Черников Фёдор Устинович

КАСТОРЕНСКИЙ РАЙОН

Алисов Василий Алексеевич
Башкиров Федор Андреевич
Кулешов Владимир Иванович
Мельников Николай Кириллович
Мыльников Григорий Михайлович
Рязанцев Николай Дмитриевич
Сивцов Николай Степанович
Сидоренко Василий Алексеевич
Тимошенко Владимир Иванович
Шенцов Николай Степанович

КОНЫШЕВСКИЙ РАЙОН

Гранкин Павел Николаевич
Копылов Николай Иосифович
Однобокое Петр Максимович
Татаринов Иван Дмитриевич
Трунов Павел Яковлевич
Юрьев Леонид Васильевич

КОРЕНЕВСКИЙ РАЙОН

Боенко Дмитрий Петрович
Винников Николай Иванович
Кравцов Дмитрий Степанович
Лагутин Михаил Александрович
Леонов Николай Иванович
Лосев Алексей Пантелеевич
Паханов Николай Павлович
Саенко Михаил Андреевич
Топорков Яков Николаевич
Цыганов Николай Георгиевич
Чаленко Валентин Евграфович

КУРСКИЙ РАЙОН

Гуторов Михаил Иванович
Жиляев Константин Павлович
Канищев Иван Петрович
Кутепов Павел Михайлович
Новиков Кузьма Иванович
Хардиков Яков Давидович

КУРЧАТОВСКИЙ РАЙОН

Артемов Павел Петрович
Башкиров Вячеслав Филиппович
Лобусов Савелий Андреевич
Холодов Иван Сидорович

ЛЬГОВСКИЙ РАЙОН

Асадчих Борис Емельянович
Гурьев Григорий Иванович
Жабоедов Николай Никитич
Ковалев Павел Савельевич
Кузякин Гавриил Васильевич
Овчинников Борис Васильевич
Полуянов Григорий Павлович
Сидоров Павел Иванович
Шатохин Иван Григорьевич

МАНТУРОВСКИЙ РАЙОН

Барков Николай Федорович
Белоусов Павел Александрович
Бородин Виктор Петрович
Горбунов Иван Михайлович
Жилин Егор Павлович
Легостаев Василий Захарович
Саньков Иван Гаврилович

МЕДВЕНСКИЙ РАЙОН

Афанасьев Александр Фаддеевич
Афанасьев Яков Иванович
Бабанин Иван Акимович
Гуров Константин Фролович
Еремин Александр Климентьевич
Звягин Андрей Григорьевич
Козлитин Мефодий Михайлович
Константинов Иван Егорович
Коробков Дмитрий Егорович
Коробков Павел Терентьевич
Оловянников Николай Ефимович
Певнев Григорий Михайлович
Шумаков Захар Егорович

ОБОЯНСКИЙ РАЙОН

Ерин Павел Константинович
Завелицкий Егор Митрофанович
Конев Иван Никанорович
Кореньков Василий Матвеевич
Максин Алексей Михайлович
Нефедов Петр Прокофьевич
Трубицын Николай Панфилович
Шатохин Афанасий Ильич
Щетинин Василий Романович

ОКТЯБРЬСКИЙ РАЙОН

Волгин Иван Тимофеевич
Жеребцов Василий Семенович
Ломакин Алексей Максимович
Непочатых Илья Кириллович
Рудаков Сергей Федорович
Симоненко Алексей Федорович

ПОНЫРОВСКИЙ РАЙОН

Бирюков Василий Николаевич
Вялых Николай Алексеевич
Горбачев Афанасий Семенович
Овсянников Константин Васильевич
Сорокин Василий Петрович
Шитиков Иван Павлович

ПРИСТЕНСКИЙ РАЙОН

Кузякин Матвей Яковлевич
Маханев Максим Игнатьевич
Плеханов Иван Ефимович
Тананаев Петр Николаевич

РЫЛЬСКИЙ РАЙОН

Бессонов Всеволод Борисович
Воронцов Иван Михайлович
Комарицкий Григорий Кириллович
Крюков Василий Иванович
Малышев Петр Степанович
Морозов Иван Иванович
Новожилов Василий Филиппович
Плотников Павел Михайлович
Сухих Николай Анисимович
Фролов Василий Матвеевич

СОВЕТСКИЙ РАЙОН

Емельянов Дмитрий Иванович
Занин Иван Дмитриевич
Кривоухов Тихон Сергеевич
Москалев Дмитрий Егорович
Свеженцев Илья Федорович
Сигов Дмитрий Иванович
Сысоев Михаил Андреевич
Сычев Иван Иванович

СОЛНЦЕВСКИЙ РАЙОН

Гривцов Александр Иванович
Корольков Иван Иванович
Марицкий Николай Васильевич

СУДЖАНСКИЙ РАЙОН

Виниченко Петр Дмитриевич
Крапивный Федор Андреевич
Пикин Иван Назарович
Пугачев Терентий Давидович
Романенко Иван Георгиевич
Телевинов Анатолий Романович

ТИМСКИЙ РАЙОН

Ефимов Константин Александрович
Косинов Семен Кириллович
Кретов Александр Федорович
Орехов Трофим Филиппович
Черных Николай Васильевич
Чертенков Иван Матвеевич

ФАТЕЖСКИЙ РАЙОН

Андрюхин Илья Прохорович
Лактионов Петр Ефимович
Лукьянчиков Леонид Васильевич
Мишин Евгений Васильевич
Орлов Иван Михайлович
Рукавицын Владимир Павлович
Фирсов Николай Александрович

ХОМУТОВСКИЙ РАЙОН

Баранов Николай Артемович
Буянов Михаил Кондратьевич
Видулин Николай Гаврилович
Горелов Василий Павлович
Ивенков Михаил Борисович
Любезный Николай Федорович
Рябыкин Федор Иванович
Самохвалов Федор Николаевич
Сапунов Николай Андреевич
Сечкин Николай Иванович
Стариков Петр Никифорович
Хрущев Никита Сергеевич

ЧЕРЕМИСИНОВСКИЙ РАЙОН

Алтухов Иван Филиппович
Зайцев Василий Владимирович
Нестеров Владимир Федорович
Петрищев Сергей Иванович
Соловьев Василий Андреевич
Солодилов Макар Алексеевич

ЩИГРОВСКИЙ РАЙОН

Ачкасов Анатолий Григорьевич
Бредихин Николай Алексеевич
Клевцов Сергей Тимофеевич
Кононенков Николай Иванович
Пронин Иван Васильевич
Ситников Петр Филиппович
Старых Иван Сергеевич
Титов Иван Антонович
Ушаков Михаил Филиппович
Шепелев Николай Гаврилович

г. КУРСК

Александрюк Виктор Ильич
Боровых Андрей Егорович
Булычев Сергей Сергеевич
Воеводин Леонид Михайлович
Долгий Борис Семенович
Евсеев Николай Иванович
Иванов Виктор Алексеевич
Кисов Анатолий Иванович
Лукин Владимир Петрович
Малых Евгений Васильевич
Мешков Иван Андреевич
Минаков Иван Федорович
Павловский Анатолий Михайлович
Ренц Михаил Петрович
Скорятин Федор Николаевич
Сыромятников Сергей Васильевич
Чхаидзе Владимир Михайлович

СПИСОК ГЕРОЕВ СОВЕТСКОГО СОЮЗА, ПРОЖИВАВШИХ И ЖИВУЩИХ НА ТЕРРИТОРИИ КУРСКОЙ ОБЛАСТИ, ПО РАЙОНАМ

БЕЛОВСКИЙ РАЙОН

Кириченко Пётр Антонович

ГЛУШКОВСКИЙ РАЙОН

Бочарников Аркадий Николаевич

ДМИТРИЕВСКИЙ РАЙОН

Мирковский Евгений Иванович

КОРЕНЕВСКИЙ РАЙОН

Нелидов Федор Гаврилович

ЛЬГОВСКИЙ РАЙОН

Хацкевич Вольф Беркович

ОБОЯНСКИЙ РАЙОН

Вахарловский Виктор Валерианович

РЫЛЬСКИЙ РАЙОН

Гасоян Владимир Бадоевич

Маневич Лев Ефимович

Ткачевский Юрий Матвеевич

СОВЕТСКИЙ РАЙОН

Никитченко Иван Моисеевич

СОЛНЦЕВСКИЙ РАЙОН

Приглебов Алексей Васильевич

СУДЖАНСКИЙ РАЙОН

Павличенко Александр Петрович

ЩИГРОВСКИЙ РАЙОН

Воропаев Василий Николаевич

г. КУРСК

Баландин Александр Николаевич

Благовещенский Алексей Сергеевич

Бочаров Владимир Михайлович

Брежнев Леонид Ильич

Булатов Михаил Алексеевич

Волк Игорь Петрович

Гущин Сергей Николаевич

Денисенко Григорий Кириллович

Жуков Степан Иванович

Зеленко Екатерина Ивановна

Касатонов Иван Михайлович

Лавейкин Александр Иванович

Латыпов Куддус Канифович

Лизюков Пётр Ильич

Манаров Муса Хираманович

Неустроев Степан Андреевич

Пигорев Николай Григорьевич

Ольшанский Константин Фёдорович

Ролин Николай Михайлович

Руцкой Александр Владимирович

Сорокин Михаил Иванович

Ульяненко Нина Захаровна

Шелест Василий Митрофанович

Шумейко Пётр Иванович

СПИСОК ГЕРОЕВ СОВЕТСКОГО СОЮЗА, ЗАХОРОНЕННЫХ НА ТЕРРИТОРИИ КУРСКОЙ ОБЛАСТИ, ПО РАЙОНАМ

ЖЕЛЕЗНОГОРСКИЙ РАЙОН
Естин Иван Сергеевич
Разинкин Семён Алексеевич
Стрекалов Пётр Семёнович

ЗОЛОТУХИНСКИЙ РАЙОН
Шевелёв Сергей Николаевич

КУРСКИЙ РАЙОН
Ачкасов Сергей Васильевич
Золототрубов Фёдор Игнатьевич

ЛЬГОВСКИЙ РАЙОН
Стерелюхин Алексей Кузьмич

МАНТУРОВСКИЙ РАЙОН
Никифоров Степан Никифорович

ОБОЯНСКИЙ РАЙОН
Ерохин Алексей Федорович
Меликян Хачатур Беглярович

РЫЛЬСКИЙ РАЙОН
Матвейцев Иван Михайлович
Патраков Александр Федорович
Сироткин Анатолий Петрович

ПОНЫРОВСКИЙ РАЙОН
Бисеров Кузьма Федорович
Бойко Савелий Иванович
Волков Пётр Павлович
Даулетбеков Амантай
Жуков Александр Петрович
Игишев Георгий Иванович
Кагамлык Григорий Сергеевич
Козьяков Николай Дмитриевич
Кошкаров Григорий Никифорович
Петров Алексей Иванович
Потапов Михаил Феофанович
Сапунов Алексей Дмитриевич
Седов Константин Степанович
Серебрянников Александр Георгиевич
Сидоров Иван Дмитриевич
Сугеров Борис Андреевич
Уваров Василий Тимофеевич
Фомин Михаил Сергеевич
Чеботарёв Дмитрий Федорович
Чепрасов Михаил Максимович
Черненко Василий Федорович

ТИМСКИЙ РАЙОН
Лобанов Андрей Григорьевич
Руденко Иван Ильич

СУДЖАНСКИЙ РАЙОН
Дьяконов Николай Максимович

ФАТЕЖСКИЙ РАЙОН
Ловчев Виктор Константинович

ХОМУТОВСКИЙ РАЙОН
Вавилин Алексей Сергеевич
Даньшин Сергей Петрович
Южанинов Иван Васильевич

г. КУРСК
Блинов Константин Минаевич
Бубнов Николай Матвеевич
Васенёв Иван Трофимович.
Дементьев Андрей Александрович
Диасамидзе Михаил Степанович
Калустов Григорий Шаумович
Киселёв Яков Митрофанович
Макаров Василий Маркелович
Михайлов Василий Николаевич
Пантелеев Гавриил Фролович
Перекальский Степан Николаевич
Петрашов Валентин Захарович
Плысюк Николай Ефимович
Саков Николай Константинович
Сидоров Иван Прохорович
Хамзалиев Исмаил
Чехов Иван Митрофанович

СПИСОК ГЕРОЕВ РОССИИ ПО РАЙОНАМ КУРСКОЙ ОБЛАСТИ

КАСТОРЕНСКИЙ РАЙОН
Оськин Виктор Семёнович

КОНЫШЕВСКИЙ РАЙОН
Костин Сергей Вячеславович

СОВЕТСКИЙ РАЙОН
Булгаков Дмитрий Витальевич

РЫЛЬСКИЙ РАЙОН
Клыков Виктор Павлович

г. КУРСК
Дюмин Алексей Геннадьевич
Легасов Валерий Алексеевич
Хмелевской Андрей Александрович

СПИСОК ПОЛНЫХ КАВАЛЕРОВ ОРДЕНА СЛАВЫ ПО РАЙОНАМ КУРСКОЙ ОБЛАСТИ

БЕЛОВСКИЙ РАЙОН

Липилин Иван Семенович
Меркулов Илларион Григорьевич
Шинкаренко Владимир Евдокимович

ГЛУШКОВСКИЙ РАЙОН

Брусовцов Иван Александрович
Степанов Михаил Яковлевич
Усиченко Григорий Прохорович

ГОРШЕЧЕНСКИЙ РАЙОН

Булгаков Иван Тихонович
Быков Николай Иванович
Дураков Митрофан Антонович
Караблинов Василий Константинович
Часовских Иван Дмитриевич

ДМИТРИЕВСКИЙ РАЙОН

Беседин Иван Федорович
Харитонов Тарас Поликарпович

КАСТОРЕНСКИЙ РАЙОН

Казачек Иван Степанович

КОНЫШЕВСКИЙ РАЙОН

Берлов Иван Тихонович
Блохин Алексей Николаевич

КОРЕНЕВСКИЙ РАЙОН

Кравцов Георгий Константинович
Федоров Николай Романович
Шкуратов Владимир Гаврилович

МАНТУРОВСКИЙ РАЙОН

Уваров Иван Матвеевич

МЕДВЕНСКИЙ РАЙОН

Гапонов Василий Петрович
Малышев Александр Иванович
Принев Михаил Николаевич
Рудзевич Павел Герасимович

ОБОЯНСКИЙ РАЙОН

Арнаутов Петр Иванович
Долженков Сергей Яковлевич
Косинов Яков Семенович

ОКТЯБРЬСКИЙ РАЙОН

Старков Александр Михайлович

ПРИСТЕНСКИЙ РАЙОН

Горлов Федор Алексеевич
Губин Николай Григорьевич
Козлов Григорий Алексеевич

РЫЛЬСКИЙ РАЙОН

Афанасьев Иван Ильич
Марченко Павел Афанасьевич
Маханьков Матвей Васильевич
Решетов Николай Афанасьевич
Федотов Николай Федорович

СОВЕТСКИЙ РАЙОН

Занин Михаил Романович
Кочетов Алексей Гаврилович
Семенов Егор Дмитриевич

СОЛНЦЕВСКИЙ РАЙОН

Бурцев Владимир Григорьевич
Голенищев Виктор Федотович
Кривцов Игнат Иванович
Пикалов Андрей Никитович
Рассохин Дмитрий Федорович

СУДЖАНСКИЙ РАЙОН

Бочаров Федор Андреевич
Волков Василий Григорьевич
Кириченко Иван Яковлевич
Ковалев Александр Устинович

ФАТЕЖСКИЙ РАЙОН

Самодуров Евгений Парфенович

ХОМУТОВСКИЙ РАЙОН

Асмолов Дмитрий Калинович
Бессонов Александр Григорьевич

ЧЕРЕМИСИНОВСКИЙ РАЙОН

Голобоков Иван Максимович
Душкин Василий Петрович
Ермаков Николай Егорович
Хомяков Виктор Павлович

ЩИГРОВСКИЙ РАЙОН

Степанов Григорий Александрович

г. КУРСК

Бледнов Анатолий Гаврилович
Ветчинкин Алексей Петрович
Зикеев Игорь Николаевич
Сидоров Николай Борисович
Чаенков Владимир Афанасьевич

БИБЛИОГРАФИЯ

Герои Советского Союза, Герои России, полные кавалеры ордена Славы

Словари и справочники

1. Воробьев, В. П. Герои Советского Союза: справочник / В. П. Воробьев, Н. В. Ефимов. – Санкт–Петербург : Аграф+, 2010. – 676 с. – Текст: непосредственный.
2. Герои Советского Союза: кр. биогр. словарь: в 2 т. / под. ред. В. П. Горемыкина. – Москва: Буки Веди, 2015. –.– Текст: непосредственный. Т. 1: Абаев – Леоницкий. – 808 с.: портр. Т. 2: Леонов– Ящук. – 810 с.: портр.
3. Кавалеры ордена Славы трех степеней. – Москва: Воениздат, 2000. – 704 с.– Текст: непосредственный.
4. Московский некрополь Героев: [биографический словарь: в 4 т. / авт.-сост. А. Симонов и др.]. – Москва: Новости, 2011 – Текст: непосредственный. Т.1: Герои Советского Союза, А–И. – 2011. – 350 с.: ил., цв. ил., портр. – Т. 2 : Герои Советского Союза, К–О. – 2013. – 400, [1] с.: ил., цв. ил., портр.

Краеведческие издания

5. Ананьев, Н. С. Коренево: очерки истории, развития хозяйства и культуры / Н. С. Ананьев. – Курск: Курск, 2008. – 216 с., [4] л. ил.: ил. – Текст: непосредственный.
6. Голеусов, Олег Борисович. Синекрестье над Курском: (флот в судьбах курян) / Голеусов О. Б. ; Курск. гор. общест.-культур. организация Морской клуб «Кают-компания». – Курск: Курск. гор. тип., 2007. – 398 с.: ил. Текст: непосредственный.
7. Жилин, Виталий Александрович. Герои-танкисты 43-го.: документальные очерки / В. А. Жилин. – Москва: Грааль, 2001 – Текст: непосредственный. Кн. 3. – 2002. – 398 с.: ил., портр.
8. Жилин, Виталий Александрович. Герои-танкисты 44-го.: документальные очерки / В. А. Жилин. – Москва: Воениздат, 2003. – Текст: непосредственный. Кн. 3. – 2004. – 455 с.: ил., портр.
9. Жилин, Виталий Александрович. Танковые рыцари соловьиного края: [историческое исследование] / В. А. Жилин. – Курск : Курская городская типография, 2003. – 223 с.: ил., цв. ил., портр., факс. Текст: непосредственный.
10. Зайцев, Юрий Евгеньевич. Никто не забыт, ничто не забыто. Курск – город Победы: [документальная книга о подвигах героев Курской области в Великой Отечественной войне: в 2 частях] / Зайцев Ю. Е. – Курск: Славянка, 2017. – (Библиотека Дома литератора). – Текст: непосредственный. Ч. 1. – 2017. – 559 с. : портр. Ч. 2. – 2017. – 299 с.: портр.
11. Звягин, Виктор Андреевич. Наш Медвенский край: [исторические очерки / В. А. Звягин; ред. А. В. Боровлев]. – Курск: ГИРОМ, 2008. – 178 с.: цв. ил. –Текст: непосредственный.
12. Золотухинскому району 80 лет. – Курск: Полстар, [2010?]. – 119 с.: ил.– Текст: непосредственный.
13. Имена Героев на карте Курской области: сборник биографической информации / [авт.-сост. Д. В. Михайлов: идея и ред. А. В. Корнеев]. – Санкт-Петербург.: Праздник улицы Героя, 2011. – 42 с.: ил., портр., карты. – Текст: непосредственный.
14. Коровин В.В. Высшая степень отличия // Военно-исторический архив. – 2009. – № 12 (120). – С. 65-84.
15. Коровин В.В. «Про отвагу в бою и про смерть ради жизни...»: Куряне – Герои Российской Федерации. – Курск, 2011. – (Курский военно-исторический сборник. Вып. 3). – 32 с.
16. Курской битве 65 лет: взгляд на подвиг из XXI века: междунар. науч.-практ. конф., 20–21 августа 2008 г., г. Курск: [сборник статей] / Курский гос. ун-т. – Курск: Изд-во КГУ, 2008. – 19 с.: ил., цв. ил. – Текст: непосредственный.

17. Любимый край Фатежский: [90 лет Фатежскому району Курской области: юбилейный альбом / составители: Ю. В. Брусенцев и др.]. – Фатеж, 2018. – 87 с.: цв. ил. – Текст: непосредственный.

18. Немцев, Николай Александрович. Земля Кшенская: очерки по истории Советского района Курской области / Н. А. Немцев. – Курск: [б. и.], 2003. – 423 с.: ил., портр., табл. – Текст: непосредственный.

19. Озеров, Владимир. Черемисиновский район: события, факты и люди: исторические очерки, [1928–2008] / Владимир Озеров. – Курск: Курск. гор. типогр., 2008. – 263 с. ил. – Текст: непосредственный.

20. Октябрьская земля: 30 лет: (исторический экскурс по Октябрьскому району): [сборник документов и материалов / ред. кол.: П. П. Ремпель [и др.]. – Курск: Катран, 2000. – 287 с.: ил., граф., табл., фот. – Текст: непосредственный.

21. Писаренко, Василий Иванович. Обелиски. Курчатовский район: [фотоальбом / фотографии и стихи В. Писаренко]. – Курчатов: Курская гор. тип., 2008. – [36] с.: фот. цв. – Текст: непосредственный.

22. Подвиг, ставший легендой: [об офицерах–курянах, удостоенных ордена Александра Невского в годы Великой Отечественной войны 1941–1945 гг. / авт. проекта: В. С. Барышев, С. В. Барышев]. – Курск: Курская городская типография, 2017. – 537 с.: ил., портр., факс. – Текст: непосредственный.

23. Поныровский район – земля воинской славы / [составители: О. С. Будников, З. И. Бабич]. – [Поныри, пос. (Курская область): [б. и.], 2018?]. – 59 с.: ил., цв. ил., портр. – Текст: непосредственный.

24. Родной земли душа и память. – Курск: Издат. дом «VIP», 2018. – 272 с. – Текст: непосредственный.

25. Салтык, Галина Александровна. Курский район: прошлое и настоящее. 90 лет / Галина Александровна Салтык, Василий Михайлович Приходько, Иван Петрович Салтык; [научная редакция Г. А. Салтык]. – Курск: Призма, 2018. – 293 с. : ил., цв. ил., портр. – Текст: непосредственный.

26. Улицы нашего города носят их имена: (методико-библиографическое пособие) / Областная научная библиотека им. Н. Н. Асеева, Научно–методический отдел; [сост. И. А. Фомина]. – Курск: Курскинформпечать, 1995. – 54 с. – Текст: непосредственный.

27. Фатежский край: прошлое и настоящее: [историко-краеведческий сборник / сост. и отв. ред. А. Ю. Бирюков]. – Фатеж: Фатеж. район. тип., 2007. – 372 с.: ил., портр., табл., факс. – Текст: непосредственный.

28. Хроника событий, произошедших в Курской области с сентября 2015 г. по август 2016 г. // Курский край: календарь знаменательных и памятных дат, 2017 год / сост. А.Н. Манжосов, Е.В. Мазнева. – Курск, 2016. – С. 56-61.

29. 65 лет Победы: молодежь XXI века о подвиге военного поколения: [сб. материалов межрегион. науч.практ. конф., Курск, 17–18 мая 2010 г.] / Комитет по делам молодежи и туризму Курской области [и др.]; [сост.: Э. М. Михайлова, А. Н. Орлова; отв. ред. И. П. Цуканов]. – Курск: Издат. дом «VIP», 2010. – 192 с.: ил., портр. – Текст: непосредственный.

30. «Эта память всей земле нужна.»: (памятники боевой славы Курской области, посвященные событиям и героям Великой Отечественной войны: исторический путеводитель / Администрация Курской обл., Ком. по делам молодежи и туризму Курской обл., Юго-Зап. отд-ние Академии воен.ист. наук; [авт.-сост.: А. Ю. Золотухин и др.]. – Курск: Интеграл Плюс, 2014. – 152 с.: ил., цв. ил., портр. – Текст: непосредственный.

Полная версия библиографического указателя «Золотые звезды курян», посвященного курянам – Героям Советского Союза, Героям России и полным кавалерам ордена Славы, как уроженцам Курской губернии, так и тем, чья жизнь и деятельность была связана с Курской областью, размещена на CD-диске, прилагаемом к данному изданию, а так же на сайте Курской областной научной библиотеки им. Н. Н. Асеева.

В указателе представлены словари и справочники, краеведческие издания и публикации из периодической печати.

Основным источником при составлении указателя послужили справочно-библиографический аппарат отдела краеведческой литературы и фонд Курской областной научной библиотеки им. Н. Н. Асеева.

СОДЕРЖАНИЕ

Обращение к читателям Героя Советского Союза, Почетного гражданина Курской области, Почетного гражданина города Курска Михаила Алексеевича БУЛАТОВА 3

Высоты мужества и доблести курян 4

Герои Советского Союза, родившиеся на территории Курской области 10

Агеев Филипп Павлович 10
Азаров Алексей Никанорович 11
Азаров Евгений Александрович 12
Александрюк Виктор Ильич 12
Алисов Василий Алексеевич 13
Алтухов Иван Филиппович 13
Андриянов Александр Иванович 14
Андрюхин Илья Прохорович 14
Артёмов Павел Петрович 15
Асадчих Борис Емельянович 15
Афанасьев Александр Фаддеевич 16
Афанасьев Яков Иванович 16
Ачкасов Анатолий Григорьевич 17
Ашурков Никита Егорович 18
Бабанин Иван Акимович 19
Баранников Василий Фёдорович 19
Баранов Николай Артёмович 20
Барков Николай Фёдорович 20
Бачурин Фёдор Игнатьевич 21
Башкиров Фёдор Андреевич 21
Башкиров Вячеслав Филиппович 22
Белоусов Павел Александрович 23
Бессонов Всеволод Борисович 23
Бирюков Василий Николаевич 24
Бирюков Григорий Иванович 24
Блинов Иван Алексеевич 25
Боенко Дмитрий Петрович 25
Боровых Андрей Егорович 26
Бородин Виктор Петрович 27
Бредихин Николай Алексеевич 27
Булычёв Сергей Сергеевич 28
Бурцев Кирилл Максимович 28
Буянов Михаил Кондратьевич 29
Видулин Николай Гаврилович 29
Виниченко Пётр Дмитриевич 30
Винников Николай Иванович 30
Власов Митрофан Ефимович 31
Воеводин Леонид Михайлович 31
Волгин Иван Тимофеевич 32
Воронцов Иван Михайлович 32
Воротынцев Иван Моисеевич 33
Воротынцев Николай Филиппович 33
Вялых Николай Алексеевич 34
Галкин Михаил Васильевич 34
Горбачёв Афанасий Семёнович 35
Горбунов Иван Михайлович 35
Горелов Василий Павлович 36
Гранкин Павел Николаевич 36
Грешилов Михаил Васильевич 37
Гривцов Александр Иванович 37
Губарев Пётр Стефанович 38
Гулимов Николай Иванович 38
Гуляев Сергей Арсентьевич 39
Гуров Константин Фролович 39
Гурьев Григорий Иванович 40
Гусельников Денис Семёнович 40
Гуторов Михаил Иванович 41
Данилин Александр Михайлович 41
Долгий Борис Семёнович 42
Доровский Николай Степанович 42
Дураченко Антон Николаевич 43
Евсеев Николай Иванович 43
Емельянов Дмитрий Иванович 44
Ерин Павел Константинович 44
Ерёмин Александр Климентьевич 45
Ермаков Василий Ермолаевич 46
Ефимов Константин Александрович 46
Жабоедов Николай Никитович 47
Жеребцов Василий Семёнович 47
Жилин Егор Павлович 48
Жиляев Константин Павлович 48
Забояркин Александр Васильевич 49
Завелицкий Егор Митрофанович 49
Зайцев Василий Владимирович 50
Занин Иван Дмитриевич 50
Звягин Андрей Григорьевич 51
Зубарев Иван Фёдорович 51
Иванов Виктор Алексеевич 52
Иванов Фёдор Михайлович 53
Ивенков Михаил Борисович 53
Кисов Анатолий Иванович 54

Клевцов Сергей Трофимович 54
Ковалёв Павел Савельевич 55
Козлитин Мефодий Михайлович 55
Козорезов Андрей Акимович 56
Комарицкий Григорий Кириллович 56
Конев Иван Никанорович 57
Конищев Иван Петрович 57
Кононенков Николай Иванович 58
Конорев Иван Алексеевич 58
Константинов Иван Егорович 59
Копылов Николай Иосифович 59
Кореньков Василий Матвеевич 60
Коробков Дмитрий Егорович 60
Коробков Павел Терентьевич 61
Косинов Семён Кириллович 61
Корольков Иван Иванович 62
Кошелев Василий Гаврилович 62
Кравцов Дмитрий Степанович 63
Крапивный Фёдор Андреевич 63
Краснюков Иван Иосифович 64
Кречетов Андрей Дмитриевич 64
Кретов Александр Фёдорович 65
Кривоухов Тихон Сергеевич 65
Крюков Василий Иванович 66
Кузнецов Михаил Арсентьевич 66
Кузякин Гавриил Васильевич 67
Кузякин Матвей Яковлевич 67
Кулешов Владимир Иванович 68
Кутепов Павел Михайлович 69
Лактионов Пётр Ефимович 69
Лагутин Михаил Александрович 70
Легостаев Василий Захарович 70
Леонов Николай Иванович 71
Литвищенко Григорий Фёдорович 71
Лобусов Савелий Андреевич 72
Ломакин Алексей Максимович 72
Лосев Алексей Пантелеевич 73
Лукин Владимир Петрович 74
Лукьянчиков Леонид Васильевич 75
Любезный Николай Фёдорович 75
Любимов Иван Степанович 76
Максин Алексей Михайлович 76
Малых Евгений Васильевич 77
Малышев Пётр Степанович 77
Марицкий Николай Васильевич 78
Маханёв Максим Игнатьевич 78
Мельников Николай Кириллович 79
Мешков Иван Андреевич 79
Минаков Иван Фёдорович 80
Михнев Гавриил Нестерович 80
Мишин Евгений Васильевич 81
Морозов Иван Иванович 81
Москалёв Дмитрий Егорович 82
Мыльников Григорий Михайлович 83
Непочатых Илья Кириллович 84
Нестеров Владимир Фёдорович 85
Нефёдов Пётр Прохорович 85
Никулин Егор Иосифович 86
Новиков Кузьма Иванович 86
Новожилов Василий Филиппович 87
Овсянников Константин Васильевич 87
Овчинников Борис Васильевич 88
Оленин Александр Михайлович 88
Однобоков Пётр Максимович 89
Оловянников Николай Ефимович 89
Орехов Трофим Филиппович 90
Орлов Иван Михайлович 90
Павловский Анатолий Михайлович 91
Панов Анатолий Дмитриевич 91
Паханов Николай Павлович 92
Пашин Пётр Лукьянович 92
Певнев Григорий Михайлович 93
Петрищев Сергей Иванович 93
Пикин Иван Назарович 94
Плотников Павел Михайлович 94
Плеханов Иван Ефимович 95
Полуянов Григорий Павлович 96
Припутнев Василий Степанович 97
Пронин Иван Васильевич 98
Проскурин Яков Михайлович 98
Пугачёв Терентий Давыдович 99
Ренц Михаил Петрович 99
Романенко Иван Георгиевич 100
Рощупкин Степан Петрович 101
Рудаков Сергей Фёдорович 101
Рукавицын Владимир Павлович 102
Рябыкин Фёдор Иванович 102
Рязанцев Николай Дмитриевич 103
Саенко Михаил Андреевич 103
Самохвалов Фёдор Николаевич 104
Саньков Иван Гаврилович 104
Сапунов Николай Андреевич 105

Свеженцев Илья Фёдорович 105
Серых Григорий Афанасьевич 106
Сечкин Николай Иванович 106
Сивцов Николай Степанович 107
Сигов Дмитрий Иванович 107
Сидоренко Василий Алексеевич 108
Сидоров Павел Никитович 108
Сидоров Павел Иванович 109
Симоненко Алексей Фёдорович 110
Ситников Пётр Филиппович 111
Скворцов Александр Егорович 111
Скорятин Фёдор Николаевич 112
Соколов Григорий Семёнович 112
Соловьёв Василий Андреевич 113
Солодилов Макар Алексеевич 113
Сонин Иван Егорович 114
Сорокин Василий Петрович 114
Стариков Пётр Никифорович 115
Старых Иван Сергеевич 115
Степашов Иван Сергеевич 116
Сухих Николай Анисимович 116
Сыромятников Сергей Васильевич 117
Сысоев Михаил Андреевич 117
Сычёв Иван Иванович 118
Тананаев Пётр Николаевич 118
Татаринов Иван Дмитриевич 119
Телевинов Анатолий Романович 119
Тимошенко Афанасий Иванович 120
Тимошенко Владимир Иванович 120
Титов Иван Антонович 121
Топорков Яков Николаевич 121
Трубицын Николай Панфилович 122
Трунов Павел Яковлевич 122
Уколов Михаил Васильевич 123
Ушаков Михаил Филиппович 123
Фирсов Николай Александрович 124
Фролов Василий Михайлович 124
Хардиков Яков Давыдович 125
Холобцев Иван Иванович 125
Хрущёв Никита Сергеевич 126
Холодов Иван Сидорович 127
Цыганков Василий Евдокимович 127
Цыганов Николай Георгиевич 128
Чаленко Валентин Евграфович 129
Черинов Владимир Васильевич 129
Черников Фёдор Устинович 130
Черных Николай Васильевич 130
Чертенков Иван Матвеевич 131
Чхаидзе Владимир Михайлович 131
Шатохин Афанасий Ильич 132
Шатохин Иван Григорьевич 132
Шенцов Николай Степанович 133
Шепелев Николай Гаврилович 133
Шитиков Иван Павлович 134
Шпильков Григорий Андреевич 135
Шумаков Захар Егорович 136
Щетинин Василий Романович 136
Юрьев Леонид Васильевич 137

Герои Советского Союза, проживавшие и живущие на территории Курской области 138

Благовещенский Алексей Сергеевич 138
Баландин Александр Николаевич 139
Бочарников Аркадий Николаевич 139
Бочаров Владимир Михайлович 140
Брежнев Леонид Ильич 141
Булатов Михаил Алексеевич 142
Вахарловский Виктор Валерианович 143
Волк Игорь Петрович 143
Воропаев Василий Николаевич 144
Гасоян Владимир Бадоевич 144
Гущин Сергей Николаевич 145
Денисенко Григорий Кириллович 145
Жуков Степан Иванович 146
Зеленко Екатерина Ивановна 147
Касатонов Иван Михайлович 148
Кириченко Пётр Антонович 148
Лавейкин Александр Иванович 149
Латыпов Куддус Канифович 149
Лизюков Пётр Ильич 150
Манаров Муса Хираманович 150
Маневич Лев Ефимович 151
Мирковский Евгений Иванович 152
Нелидов Фёдор Гаврилович 152
Неустроев Степан Андреевич 153
Никитченко Иван Моисеевич 153
Ольшанский Константин Фёдорович 154
Павличенко Александр Петрович 155
Пигорев Николай Григорьевич 155
Приглебов Алексей Васильевич 156
Ролин Николай Михайлович 156

Руцкой Александр Владимирович 157
Сорокин Михаил Иванович 158
Ткачевский Юрий Матвеевич 159
Ульяненко Нина Захаровна 159
Хацкевич Вольф Беркович 160
Шевченко Николай Андреевич 160
Шелест Василий Митрофанович 161
Шумейко Пётр Иванович 161

Герои Советского Союза, захороненные на территории Курской области 162
Ачкасов Сергей Васильевич 162
Бисеров Кузьма Федорович 163
Бойко Савелий Иванович 163
Блинов Константин Минаевич 164
Бубнов Николай Матвеевич 165
Вавилин Алексей Сергеевич 165
Васенёв Иван Трофимович. 166
Волков Пётр Павлович 166
Даньшин Сергей Петрович 167
Даулетбеков Амантай 167
Дементьев Андрей Александрович 168
Диасамидзе Михаил Степанович 169
Дьяконов Николай Максимович 170
Ерохин Алексей Федорович 170
Естин Иван Сергеевич 171
Жуков Александр Петрович 172
Золототрубов Фёдор Игнатьевич 172
Игишев Георгий Иванович 173
Кагамлык Григорий Сергеевич 173
Калустов Григорий Шаумович 174
Киселёв Яков Митрофанович 175
Козьяков Николай Дмитриевич 176
Кошкаров Григорий Никифорович 176
Лобанов Андрей Григорьевич 177
Ловчев Виктор Константинович 177
Макаров Василий Маркелович 178
Матвейцев Иван Михайлович 178
Меликян Хачатур Беглярович 179
Михайлов Василий Николаевич 179
Никифоров Степан Никифорович 180
Пантелеев Гавриил Фролович 180
Патраков Александр Федорович 181
Перекальский Степан Николаевич 181
Петрашов Валентин Захарович 182
Петров Алексей Иванович 183
Плысюк Николай Ефимович 183
Потапов Михаил Феофанович 184
Разинкин Семён Алексеевич 184
Руденко Иван Ильич 185
Саков Николай Константинович 185
Сапунов Алексей Дмитриевич 186
Седов Константин Степанович 186
Серебрянников Александр Георгиевич 187
Сидоров Иван Дмитриевич 187
Сидоров Иван Прохорович 188
Сироткин Анатолий Петрович 189
Стрекалов Пётр Семёнович 190
Стерелюхин Алексей Кузьмич 191
Сугеров Борис Андреевич 191
Уваров Василий Тимофеевич 192
Фомин Михаил Сергеевич 192
Хамзалиев Исмаил 193
Чеботарёв Дмитрий Федорович 193
Чепрасов Михаил Максимович 194
Черненко Василий Федорович 194
Чехов Иван Митрофанович 195
Шевелёв Сергей Николаевич 195
Южанинов Иван Васильевич 196

Герои России, родившиеся и жившие на территории Курской области 198
Булгаков Дмитрий Витальевич 198
Дюмин Алексей Геннадьевич 199
Клыков Виктор Павлович 200
Костин Сергей Вячеславович 201
Легасов Валерий Алексеевич 202
Оськин Виктор Семёнович 203
Хмелевской Андрей Александрович 204

Полные кавалеры ордена Славы, родившиеся и жившие на территории Курской области 206
Арнаутов Петр Иванович 206
Асмолов Дмитрий Калинович 207
Афанасьев Иван Ильич 208
Берлов Иван Тихонович 209
Беседин Иван Фёдорович 210
Бессонов Александр Григорьевич 211
Бледнов Анатолий Гаврилович 212
Блохин Алексей Николаевич 213
Бочаров Федор Андреевич 214

Брусовцов Иван Александрович 215
Булгаков Иван Тихонович 216
Бурцев Владимир Григорьевич 217
Быков Николай Иванович 218
Ветчинкин Алексей Петрович 219
Волков Василий Григорьевич 220
Гапонов Василий Петрович 221
Голенищев Виктор Федотович 222
Голобоков Иван Максимович 223
Горлов Фёдор Алексеевич 224
Губин Николай Григорьевич 225
Долженков Сергей Яковлевич 226
Дураков Митрофан Антонович 227
Душкин Василий Петрович 228
Ермаков Николай Егорович 229
Занин Михаил Романович 230
Зикеев Игорь Николаевич 231
Казачек Иван Степанович 232
Караблинов Василий Константинович 233
Кириченко Иван Яковлевич 234
Ковалёв Александр Устинович 235
Козлов Григорий Алексеевич 236
Косинов Яков Семёнович 237
Кочетов Алексей Гаврилович 238
Кравцов Георгий Константинович 239
Кривцов Игнат Иванович 240
Липилин Иван Семенович 241
Малышев Александр Иванович 242
Марченко Павел Афанасьевич 243
Маханьков Матвей Васильевич 244
Меркулов Илларион Григорьевич 245
Пикалов Андрей Никитович 246
Принёв Михаил Николаевич 247
Рассохин Дмитрий Фёдорович 248
Решетов Николай Афанасьевич 249
Рудзевич Павел Герасимович 250
Самодуров Евгений Парфёнович 251
Семёнов Егор Дмитриевич 252
Сидоров Николай Борисович 253
Старков Александр Михайлович 254
Степанов Григорий Александрович 255
Степанов Михаил Яковлевич 256
Уваров Иван Матвеевич 257
Усиченко Григорий Прохорович 258
Фёдоров Николай Романович 259
Федотов Николай Фёдорович 260
Харитонов Тарас Поликарпович 261
Хомяков Виктор Павлович 262
Чаенков Владимир Афанасьевич 263
Часовских Иван Дмитриевич 264
Шинкаренко Владимир Евдокимович 265
Шкуратов Владимир Гаврилович 266

Список Героев Советского Союза, уроженцев Курской области по районам 267

Список Героев Советского Союза, проживавших и живущих на территории Курской области, по районам 270

Список Героев Советского Союза, захороненных на территории Курской области, по районам 271

Список Героев России по районам Курской области 271

Список полных кавалеров ордена Славы по районам Курской области 272

Библиография 273

Золотые звёзды курян:
Краткий биографический справочник

Редактор **Н. Д. Собина**

Подписано в печать 05.12.2019 г. Формат 60x84 1/8. Бумага офсетная.
Гарнитура «BastionC». Печать офсетная.
Усл. печ. л. 32,55. Тираж 2000 экз. Заказ № 4185.
Отпечатано в ООО "Планета+",
305048, г. Курск, ул. Косухина, д.9/1.
www.planetakursk.ru



Герои Советского Союза и ветераны Великой Отечественной войны – орденоносцы с руководителями Курской области. 1968 г.



Герой Советского Союза М. А. Булатов выступает на праздновании 75-летия победы в Курской битве. 12 июля 2018 г. Поселок Поныри Курской области.



Герой Советского Союза Я. М. Киселев на праздновании 70-летия Победы в Великой Отечественной войне на Мемориале «Курская дуга». г. Курск. 9 мая 2015 г.



Стела «Героям-курянам» в городе Курске



Аллея Героев в слободе Белой Курской области

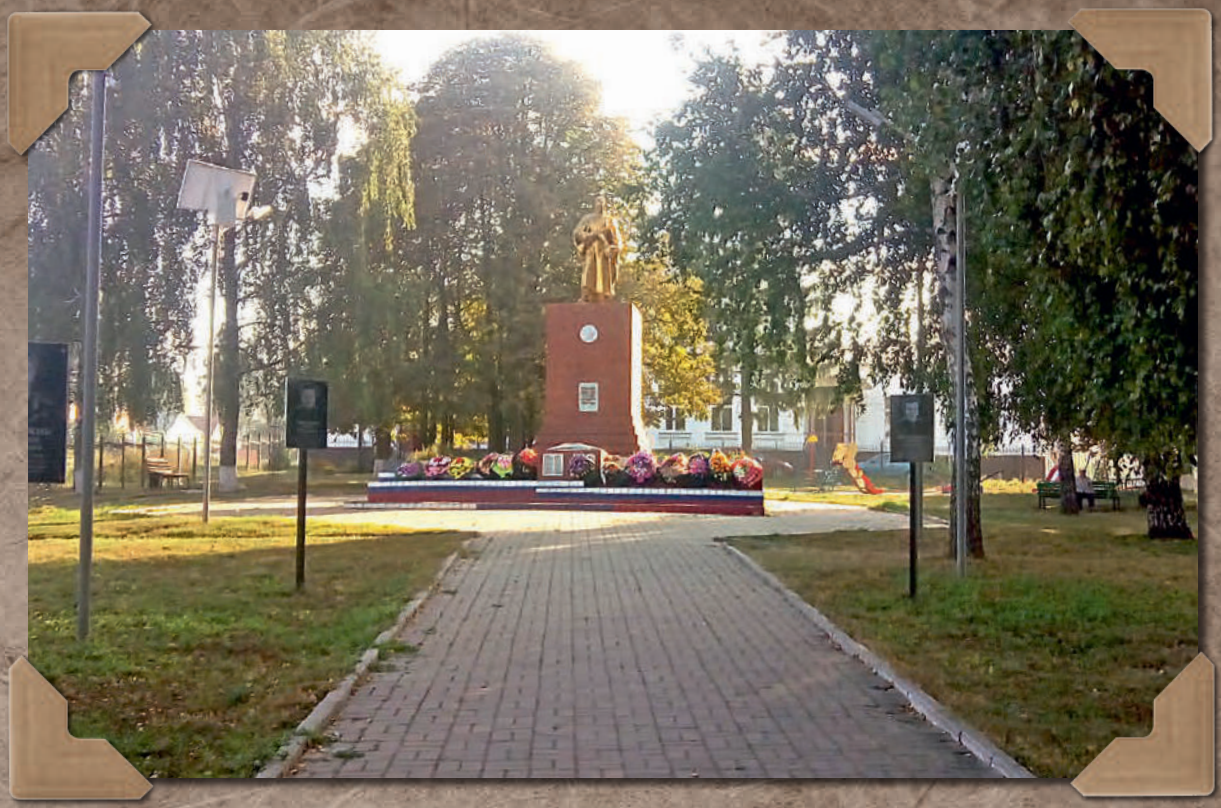

Аллея Героев в селе Большом Солдатском Курской области



Стела Героев в городе Дмитриеве Курской области



Аллея Героев в поселке Касторном Курской области



Аллея Героев в поселке Коренево Курской области



Аллея Героев в селе Мантурово Курской области



Стела Героев в поселке Медвенке Курской области



Аллея и стела Героев в городе Обояни Курской области.



Стела Героев в поселке Поныри Курской области



Аллея Героев в поселке Пристени Курской области



Аллея Героев в поселке Прямицыно Курской области



Аллея Героев в поселке Солнцево Курской области



Аллея Героев в городе Судже Курской области



Аллея Героев в поселке Тиме Курской области



Стела Героев в поселке Хомутовке Курской области



Аллея Героев в городе Щиграх Курской области



Мемориальные доски на здании Курского государственного университета



Мемориал «Памяти павших в Великой Отечественной войне 1941 – 1945 гг.» в городе Курске



Аллея Героев на мемориале «Памяти павших в Великой Отечественной войне 1941 – 1945 гг.». Город Курск.



Братская могила у железнодорожного вокзала Поныри Курской области



Братская могила Героев-десантников в поселке Поныри Курской области



Мемориал в селе Ольховатке (ул. Корея)
Поныровского района Курской области



Мемориал в селе Ольховатке (ул. Корея)
Поныровского района Курской области



Братская могила в селе Березовец Поныровского района Курской области



У братской могилы в селе Березовец Поныровского района Курской области



Мемориальный комплекс «Героям северного фаса Курской дуги»
в поселке Поныри Курской области



Мемориальный комплекс «Героям северного фаса Курской дуги»
в поселке Поныри Курской области